П Р Е З И Д И У М

СОЮЗА ОКОНЧИВШИХ ГИМНАЗИЮ И ИНСТИТУТ

У С М Д

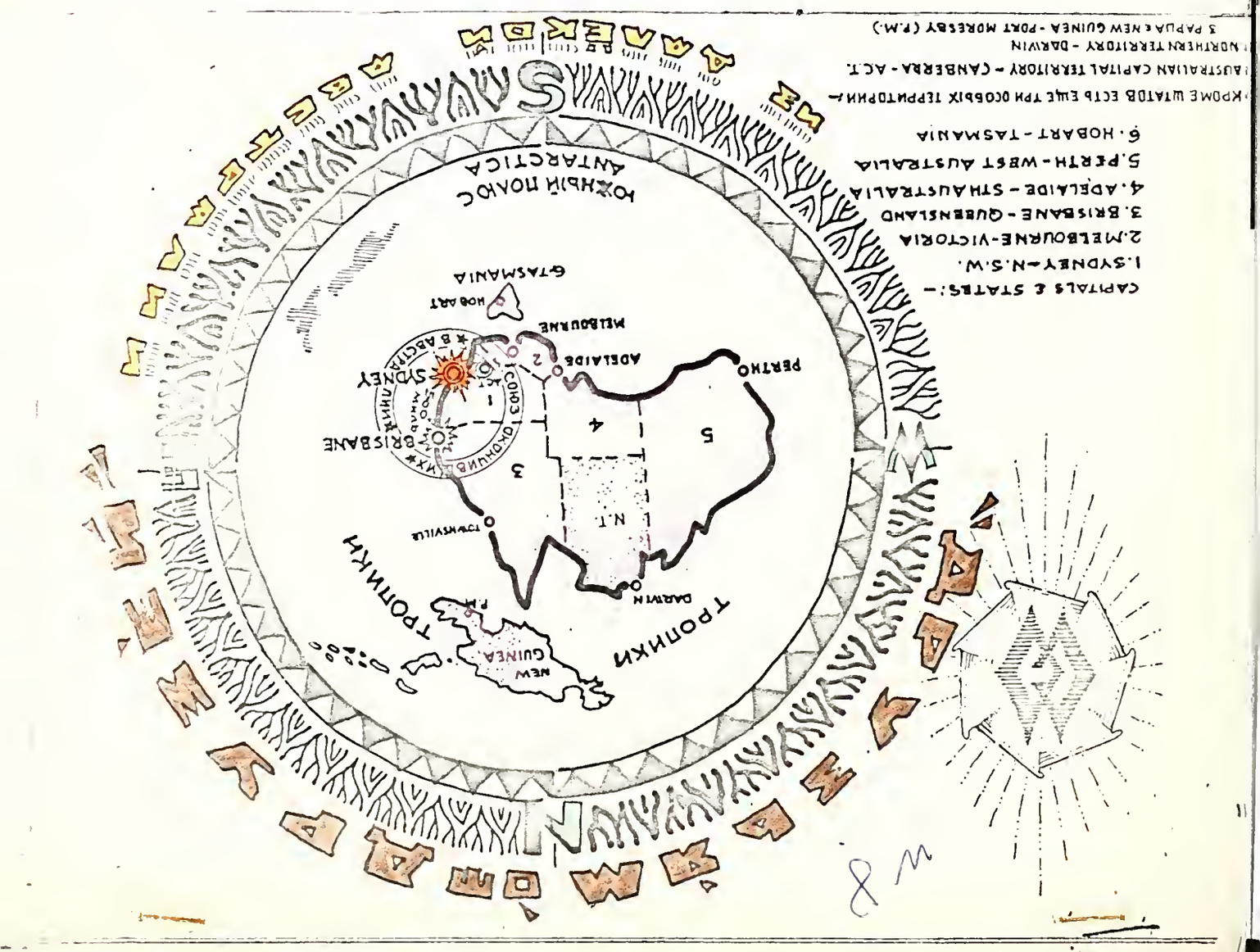

... издавать листовку 2-3 раза в год.

Это не проблема. А где взять материал для нее, когда мы едва собираем его для одной Листовки.

Почему только совсем небольшая группа может жертвовать своим временем, своим отдыхом - что бы довести до читателей слова дружбы.

Вот нам и приходится итти другим путем: собирать, ради общего дела, строчки из личной переписки соучеников. Да и такие письма бывают раз в год / обычно к Р.Х./.

Дорогие друзья - все вы хотите иметь Листовку. Помогите нам, не говорите, что лучше поедете "по грибы".

А ведь и мы тоже когда-то хотим поехать "по грибы".

Р е д а к ц и я .

Л И С Т О В К А

№ 8

СИДНЕЙ БРИСБЕН

АВСТРАЛИЯ

7:4.70

На правах рукописи

Адрес Редакции :

О. и Б. КОРЕНЕВЫ

P.O. Box 216
Стратфильд, 2135
Австралия.

Д о р о г и е д р у з ь я !

Сегодня мы выпускам Листовку № 8.

Как будто-бы и номер ее небольшой, даже нет одного де - сятка. А знаете ли Вы, как нам приходится это делать?

Нам бы хотелось, что бы каждый знал что это берет очень много времени у и так уже занятых службой людей.

Мы знаем /по письмам/, что нашу Листовку ждут с нетер - пением наши соученики, оторванные от нас расстоянием. Но, к сожалению, даже они не помогают в издании ее присылкой мате - риала.

Все считают как должное иметь Листовку в Апреле месяце каждого года.

Мы все время обращаемся ко всем с просьбой присылать свои статьи, но в большинстве это "глас вопиющего в пустыне".

Неужели Вы не сможете найти время для того, что-бы напи- сать хотя бы 50-60 строчек? Если вы уже забыли время своего пребывания в гимназии - пишите о своей жизни, о своей работе, о своих встречах с нашими однокашниками, описывайте места, где вы живете или бываете. Все будет дорого нам, и я уверяю это будет интересно и вашим соклассникам, которые живут да- леко от Вас.

Вместо этого, мы получаем разные предложения: сделать то или другое. Предлагают издавать Листовку 2-3 раза в год.

Это не проблема. А где взять материал для нее, когда мы едва собираем его для одной Листовки.

Почему только совсем небольшая группа может жертвовать своим временем, своим отдыхом - что бы довести до читателей слова дружбы.

Вот нам и приходится итти другим путем: собирать, ради общего дела, строчки из личной переписки соучеников. Да и та- кие письма бывают раз в год / обычно к Р.Х./.

Дорогие друзья - все вы хотите иметь Листовку. Помогите нам, не говорите, что лучше поедете "по грибы".

А ведь и мы тоже когда-то хотим поехать "по грибы".

Р е д а к ц и я .

Редакция приносит большую благодарность Любочке НЕСТОР /Прилежаевой/ за огромный труд печатания на восковке.

Всем милым авторам - С п а с и б о - с п а с и б о .

- . -

О . К О Р Е Н Е В А./Кулинич/

10 вып. Гимназии Х.С.М.Л. /Секретарь - Казначей Центрального Президиума Союза Окончивших в гор. С и д н е е /.

ДЕЯТЕЛЬНОСТЬ СОЮЗА ОКОНЧИВШИХ В ГОР.СИДНЕЕ ЗА МИНУВШИЙ ГОД .

Еще один год прошел, и опять мы отмечаем в день Благовещения седьмую годовщину основания Союза Окончивших в г.Сиднее.

За истекший год /7.1У.69 - 7.1У.70/ Центральнй Президиум проводил свои очередные собрания, устраивал большие встречи окончивших и вел разнообразную работу.

В прошлом году День основания С.О. был отпразднован в Сиднее в доме супругов Нестор /Любы Прилежаевой/. Молебен служил о.Р.ГАН, затем был устроен обед и состоялись перевыборы Правления. На встрече присутствовало более 40 человек. Хозяики устроили прекрасное угощение, а уютный дом Н.и Л. Нестор и их гостеприимство так расположили к дружеской беседе, что многие не расхрдились с 2 ч. дня до 12 час.ночи. Правление было переизбрано , и ему была выражена всеми присутствующими благодарность за проводимую работу, а также была выражена особая благодарность Боре и Оле КОРЕНЕВЫМ за издание Листовки.

Другая традиционная встреча /в Сентябре 1969г./ была устроена в Русском Клубе, и тоже была многолюдной и теплой.

8 Ноября в Сан-Франциско в Америке была устроена торжественная встреча окончивших учебные заведения ХСМЛ по случаю приезда туда г-на Ховарда Ли ХЕЙГ. На встрече г-н Х.Л. Х Е Й Г , по инициативе Австралийского Союза Окончивших /Сидней и Брисбен/ был избран Почетным Председателем всех отделов Окончивших Х.С.М.Л..

После официальной части, во время которой выступили Председатель Об"единения Ю.ТЕЛЬТОФТ и Член Правления В.АЛЕКСЕЕВ, сказав, что идея избрания Г-на Х.Хейга Почетным Председателем всех отделов - пришла из Австралии , с теплым словом обратился Х.Л.ХЕЙГ к присутствующим, высказав душевную радость своей встречи с бывшими воспитанниками.

- . -

Относительно памятника Т.П.ГОРДЕЕВУ, дело обстоит так. Как мы писали в прошлой листовке, тело Т.П. уже давно пере-

несено на постоянное место. Памятник готов, но еще не поставлен-отчасти из-за неподходящей погоды /в Бельгии дожди и слякоть в зимнее время/, а отчасти из-за того, что Женя ЖУКОВСКИЙ, любезно взявший на себя заботы по установке памятника, не получил еще иконы и карточки Тараса Петровича, которые должны быть вделаны в памятник.

Заказать икону и карточку любезно предложил сделать Андрюша БАРАНОВ в Америке, но за неимением времени он, к сожалению, заказа еще не сделал. Как только Женя получит выполненные икону и карточку, памятник может быть поставлен.

В прошлой Листовке мы писали о том, что Союз Окончивших в Сиднее не имеет собственной пишущей машинки, что очень затрудняет и тормозит выпуск Листовки.

Один из наших соучеников в Америке, узнав о наших затруднениях, почти два года тому назад, сам предложил послать нам машинку которая досталась ему от какого-то знакомого. Но, к сожалению, у этого соученика нет времени, что бы все это осуществить, а также нет попутчиков, с которыми он мог бы переправить машинку.

Спасибо добрым душам - Мусе ЩЕЛКОВОЙ /Харитоновой/ и Злате БЫКОВОЙ /Половцевой/, которые решили действенно помочь и собрали нам деньги на машинку среди своих же соучеников. Обе они собрали тридцать американских долларов и уже переслали их нам. Теперь почин сделан и нам остается дособирать недостающие деньги и приобрести собственную машинку. Приносим Мусе и Пете Щелковым и Злате и Павлику Быковым нашу искреннюю благодарность за их горячий и быстрый отклик, а также всем, кто принял в этом участие.

Благодарим Таню ШТЕЕНЕК/Подгорецкую/, Нину КРЫЛОВУ /Рыгалову/, Зою ХИКС /Хлобощину/, Костю ЧИКИНА, Аркадия ИГНАТЬЕВА, Олю ДЖОНСТОН /Каргалову/, Ксану КАРГАЛОВУ, Веронику РОД - ЖЕРС /Каргалову/, Зою БРИНЕР /Воронцову/, г-жу ДЕДОВИЧ, Леру СУРИНУ, Веру ГИНС /Шалабанову/. Благодарим наших дорогих Почетных Членов Австралийского Союза Окончивших Марию Алексеевну ВИННИКОВУ, Екатерину Александровну ПАРНИЦКУЮ и Марию Григорьевну ТУРУБАРОВУ за теплое, дружеское и внимательное к нам отношение, которое мы чувствуем и ценим.

Благодарим Женю ЖУКОВСКОГО, принявшего на себя много хлопот и забот с постройкой памятника Тарасу Петровичу ГОРДЕЕВУ. Женя всегда так заботливо сообщает нам о ходе дела, отдает так много времени этому вопросу, что заслуживает самой горячей благодарности от всех нас.

Благодарим всех наших корреспондентов, местных и заграничных, как дающих статьи, так и пишущих письма, всех кто приходит на наши встречи и относится дружелюбно. Ведь и Листовка, и существование нашего об"единения - Союза Окончивших Гимназию и Институт Х.С.М.Л. - наше общее дело и существовать оно может только тогда, когда у всех есть желание об"единиться, жить в мире и дружбе.

Так будем жить и дальше дружной семьей окончивших, и пусть дружба будет всегда между нами.

ХОВАРД ЛИ Х Е Й Г

Почетный Председатель всех Отделов окончивших ХСМЛ.

Бриджпорт, США .

/Перевод/.

Дорогие друзья!

Я был чрезвычайно рад быть выбранным Почетным Председателем всего Союза Окончивших. Я буду рад помочь вам всем когда и как могу.

.....Получил Листовку /№7/ и она прекрасна. Благодарю вас за все ваши усилия и старания выпускать ее. Я знаю, сколько труда нужно приложить, чтоб проделать такую работу.

Моя поездка в Калифорнию и встреча с окончившими была неповторима. Я был счастлив видеть всех наших окончивших, я хотел обнять каждого из них. Я хотел сказать речь и едва мог говорить от волнения и нахлынувших на меня чувств....

Если бы я мог приехать в Австралию, чтобы повидать вас всех! Какая бы это была радость!

Мой привет всем друзьям - окончившим в Сиднее и Брисбене. Пусть у каждого из вас будет радость и успех.

Я буду рад ответить каждому, кто мне напишет .

С любовью

Ховард Л. ХЕЙГ.

От редакции:

Желающие написать Г-ну Хейг могут обратиться в Редакцию за его адресом.

- . -

Е.А.ПАРНИЦКАЯ.

Почетный Член Австралийского Союза Окончивших Гимназию и Институт ХСМЛ.

Асунсион, Парагвай.

..... Передайте всем нашим окончившим мои пожелания всего хорошего.

Листовку №7 я получила, примите за нее мое поздравление.

Я еще не сдаюсь и образа жизни своей не меняю. Буду ждать следующего номера Листовки. Приятно бывает увидеть знакомые

фамилии, о которых ничего не знала.

Мне всегда бывает жаль, что здесь не только из ХСМЛ, но и из Харбина никого нет. Не с кем вспомнить доброе старое время!

- . -

Д о р о г и е д р у з ь я !

Поздравляем Вас с Вашим школьным праздником в День Благовещения и желаем Вам, что бы Ваша организация служила моральной и материальной поддержкой ее членам.

Ваши старшие друзья

Мария Алексеевна ВИННИКОВА

и

Александр Аполлонович ГУСЕВ.

- . -

Вова СМИРНОВ

3-й выпуск Гимназии

Канада.

..... Каждый день говорим о всех вас и Австралии. Всегда поджидаем письма от Вас.

Вова и Ия СМИРНОВЫ.

. - .

М.Г.ТУРУБАРОВА

Почетный Член Австралийского Союза
Окончивших Гими.и Институт Х.С.М.Л.

Сан-Франциско,США.

Дорогие друзья!

Сердечное спасибо за поздравление. Примите и Вы от меня лучшие пожелания к новому году - здоровья, личного счастья, благоденствия и побольше энергии на издание Листовки.

На приеме в честь м-ра Хейга я была. Выглядит он сейчас значительно лучше. Встреча была очень многолюдна - до 170 чел. Были, правда, кое-кто из об"единения политехников и посторонние - так сказать не коренные "УМСА-цы". Угощение было организовано, главным образом, Анатолием КАРПЕНКО и его очень симпатичной супругой Нормой. Поработали они очень много. Угостили гостей на славу!

Буду ждать с нетерпением Вашу интересную, как всегда, Листовку.

С приветом из Калифорнии

М.ТУРУБАРОВА.

- . -

Н.А. и Б.А. СТРЖЕШЕВСКИЕ.

Почетные Члены Союза Окончивших
Брисбенского филиала.

Брисбен.Австралия.

Наш праздничный привет и сердечное пожелание здоровья и благополучной, счастливой жизни.

..... Толя /2-ой выпуск/ всем знакомым и школьным друзьям шлет большой привет.

- . -

О К.П.Долинине и И.А.Мирандове.

Не так давно я получил из С.О. письмо, в котором меня спрашивали верен ли распространившийся в Австралии слух, что обоих

этих педагогов уже нет в живых.

Я занялся проверкой этого слуха и вот теперь передо мной лежит письмо И.А.Мирандова от 25 октября текущего /1969/ года, из которого я и беру нижеследующие сведения как о самом И.А.Мирандове, так и о К.П.Долинине.

Игорь Александрович живет постоянно в одной из азиатских республик СССР и повидимому достаточно имеет хорошее здоровье, так как продолжает работать, а минувшим летом сделал большую поездку по Сов.России. Он был на Урале, в Смоленске и в доме отдыха на берегу моря в Одессе.

К.П.Долинин. по словам И.А., живет в Караганде, на пенсии. Жена его работает в больнице, сын служит в институте, внуки учатся. Первое время по приезде в Сов.Россию К.П. вел очень активную жизнь, путешествовал по всей стране. Но около восьми лет тому назад у него было нечто вроде удара и с тех пор он захирел. Постоянно лечится, время от времени ложится в больницу, иногда частично теряет память, писать ему трудно, но он много читает, играет в шахматы, коллекционирует книги.

Вот все, что мне удалось узнать о судьбе К.П.Долинина и И.А.Мирандова. Сведений этих немного, но во всяком случае они вполне достоверны и позволяют опровергнуть тот слух, который я упомянул в начале этой корреспонденции.

Андрей Б А Р А Н О В.

/ 7-ой вып. Гимназии Х.С.М.Л./

Кэмбридж,Масс.США.

- . -

Е.КАЗАНСКАЯ /Каменская/

/11 выпуск Гимназии Х. С. М. Л./

Сидней.

Х А Р Б И Н - как очаг русской культуры.

/Посвящается нашим отцам и матерям/.

Харбин, как географическое понятие, интересует нас мало. Харбин, как очаг русской культуры и эмиграции, никогда не будет забыт....

г.Харбин впервые был основан в 1898г. и главным продуктом снабжения рынка являлась пшеница.

Китайская Восточная железная дорога или КВжд определила будущее Харбина, как стратегического пункта скрещения железнодорожных путей. Харбин стал как-бы дальнейшим постом России, который

стал звеном между Дальним Востоком и Россией. Огромные суммы были затрачены на проведение и постройку КВжд. Но это не то о чем я хочу Вам напомнить.

Трудно говорить о том, чего больше нет и трудно предста - вить себе и точно определить то огромное значение, которое Харбин сыграл в истории русской эмиграции. Если бы Харбин поглотил бы русских, как Шанхай, то и говорить было бы не о чем. Но Харбин был совершенно неповторимым явлением в истории русской эмиграции. В Харбине было много образованных и интеллигентных людей, которые сумели наладить и организовать жизнь Харбина, придав Харбинской действительности облик русской многогранности. Средние учебные заведения, Университет, музыкальные школы, технические институты, библиотеки, музыкальная жизнь /симфонические концерты, оперы, камерные концерты/, драматические постановки, газеты, лекции. Все это было создано русской эмиграцией и стояло на должной высоте только благодаря тому, что русская интеллигенция не растерялась и нашла в себе силы создать себе подходящую жизнь.

Говоря о городе Харбине мне вспоминается первое - вокзал Харбина. Он был большой и грязный, шумный и суетливый, где сотни китайцев с одеялами, закрученными в узелки, переезжали из одной деревни в другую, меняя поезда в Харбине. И вот среди этой грязи и человеческой бедности в углу одной залы ожидания был большой образ Николая Угодника. Лампада горит, теплятся свечи и какие-то скромные русские люди деловито стремятся к этой святыне, чтоб успокоить свою наболевшую душу. Крестятся и молятся, а вокруг суета идет, какая только может быть на китайском вокзале. Разве это не чудо? Вы помните этот об - раз и помните то теплое чувство, когда Вы в трепете едете куда-нибудь в Мукден или Чан-Чунь пробовать свое счастье и так нужна поддержка и тут вот она - этот образ Св.Николая Чудо - творца. Это не забываемо.....

У вокзала извозчики. Ветрено, пыльно. Если пойти пешком по Вокзальному проспекту, то не так уж далеко и Св.Николаевский Собор. Как красив он был, как богато построен. И тут же примостилась новая часовня Иверской Божьей Матери. Свечки горят перед иконостасом, их множество. Все заходят, т.к. часто бывали мы на распутьи и было о чем подумать и о чем помолиться. Глаза у образа этой Божьей Матери были удивительные. Писал эту икону, если не ошибаюсь, наш преподаватель А.Е.Степанов.

Да, церквей у нас было много. Собор построен был до эмиграции, а потом было построено много новых храмов. Покровская церковь на старом кладбище. Какая тишина и покой в храме. Какие иконы, какой хор. ... Алексеевский храм в Модягоу. Большой, светлый, величественный.

Монастырская церковь в Гондатьевке. Настоящее монастырское подворье, все так сурово и так молитвенно. Вы там бывали, помните?....

А Иверский храм? А Софийская церковь или Благовещенская церковь. Какие все храмы, какие памятники, и все сделано на деньги, собранные по копейкам. Энергия, мужество и настойчивость - вот что сделало Харбин тем чем он был.

Сколько гимназий было, сколько молодежи проходило через их стены. Все уходили с душевным богатством, а не только со знаниями по физике или математике. Вливались в души детей идеалы, идеологии и жажда стремлений к лучшему. Учиться даль-

ше, учиться чтоб пробиться, стать кем-то в жизни, показать всему миру, что мы хоть и эмигранты, но добиваемся всего, идем вперед.

Издавались в Харбине газеты. Издавались журналы.Издавался целый ряд специальных газет и журналов. Газеты давали не только новости, но давали и много интересных политических статей и разборов, воспоминаний..... Печатались в газетах и фельетоны, которые иногда бывали очень злободневными. Вы помните рождественские или пасхальные номера "Зари". Чего только в них не было и все было выдержано традиционно и создавало настроение.

Харбинские библиотеки были первоклассные и их было много. Библиотека Х.С.М.Л., в ведении М.А.Винниковой, была лучшей в городе. Это было хранилище знаний, где можно было найти любую справку и найти нужную книгу. Превосходные каталоги, последние новинки всех зарубежных изданий.

Помимо библиотеки Х.С.М.Л. были еще библиотеки Бодиско, Щелкуновой, городская библиотека и огромная железнодорожная Все могли пользоваться этими библиотеками и книги читались даже самыми занятыми людьми. В далеком Харбине мы не были оторваны от мировой культуры.

Наша культурная жизнь проходила незаметно, без лозунгов и без каких-либо претензий. В Харбине всегда читались доклады на разные темы: Исторические, литературные, философские, религиозные. Занимались "пушкиноведением", интересовались великими русскими деятелями. Мысль кипела: Молодежь тоже читала и тоже писала и впитывала в себя все то, что делалось вокруг. Постоянная безработица, неуверенность в завтрашнем дне как-то мало трогали, а важно было читать, думать и говорить.... Говорили о Бунине, о Лукаше, о Крымове. Восхищались Алдановым, любовались И. Шмелевым. Говорили о том, что они написали и почему. Все было живо интересными темами для тех, кто искал и хотел... А.А.Ачаир устраивал какие-то особые вечера "под зеленой лампой" и читал свои необыкновенные стихи. И казалось, что мы очень близко к старой России или даже, что мы часть ее. Казалось, что все можно вернуть и повернуть русло истории в другую сторону....

Юность и Харбин..... Радость и мечты, первые опыты в работе, первая любовь.... Вот все, что связывает нас с Харбином, вот почему так радостно встречаем мы каждую Листовку, чтоб найти минутку и заглянув в свою душу - вспомнить былое....

- . -

ГАЛЯ САУКАС /Архангельская/
2 вып.гимназии ХСМЛ
Сан-Пауло,Бразилия.

ДВЕ СУНГАРИЙСКИХ КАРТИНКИ.

Как мне помнится, это было в 1926 году. Наша семья каждое лето проводила за Сунгари. Первая неделя на реке проходила довольно гладко, потом начиналась тоска по Катюше /Макаровой/. Я страдала за Сунгари, она в городе. Мама видя, что дочь в агонии, отправлялась в город за Катюшей, а я с нетерпением ждала появле-

ния лодки. Наконец наступала счастливая минута свидания и с этой минуты жизнь начинала бурлить весело и безмятежно.

Первая картинка.

Лодка в протоке, на ней я и Катя. Я за рулем, она гребет... Вдруг с берега : "Ребята, смотрите какие гребцы!" Всплеск воды и четыре парня плывут к нам. Лодка в плену и для них веселье. Один залезет в лодку и с нее с размаху в воду, так что брызги летят, а лодка весело гарцует, потом лезет следующий... Я сижу на корме неподвижно, держась за борта, чтобы не вылететь, напротив Катя бледная, в глазах испуг. Вдруг вижу, что моя подруга вытаскивает весло из уключины и хлопает им по голове одного из парней, который очень веселится в воде. Наступает тишина и все четверо плывут наутек к берегу.

...

Вторая картинка.

Кажется мне, что это был 1935 год. Мы опять за Сунгари и Надя /Йостынь/ по субботам и Воскресеньям с нами. Надюша очень кокетлива. На ней белая блузочка с бантиком, синие шорты с пояском и бантиком, голову украшает ленточка и тоже бантик. Все эти бантики взятые вместе очень любят кататься на душегубке /это лодка вертлявая такая, что человек больше бывает в воде, чем в лодке и гребет он одним веслом, так что если и не выпадет в воду, то гребя все равно будет мокрым/ пра да близко от берега. Я сижу на берегу и дрожу за драгоценную жизнь своей подруги. Наконец она приближается, я с облегчением вижу все бантики, вылезает, и я с ужасом вижу ее полосатые ноги, так как вместе с водой с ее прекрасных кокетливых шортов стекает синяя краска.

...

О друзьях, покинувших нас.

Как много ушло их в лучший мир. Мир праху их!....

Из письма Е.А.Парницкой узнала о смерти Е.Н.Киструсской и вспомнила далекую картинку.

Е.Н. требовала от нас знания "на зубок" неправильных глаголов английского языка /знаю я эти глаголы и до сих пор, хотя и не говорила по английски, по крайней мере лет 30/. Был час, когда она в разбивку спрашивала учеников : - "Кокшаров, го? ", " го, уент, гон!" кричал в ответ Веня /Он всегда правильно кричал в ответ, так как был у нас первым/, и т.д.

В этот день "заболевало" у нас в классе много народу. Перед Е.Н. быстро вырастала стопка "отказов", написанных родителями, У одних нестерпимо накануне болела голова, у других..... Да мало ли какие бывают болезни!... Дверь класса часто открывалась и голос из корридора вызывал "заболевших" к доктору /блокнот вывешеный снаружи докторского кабинета, уже с утра заполнялся именами желающих попасть на осмотр и в этот день, удивительно, большинство больных было из 2-го выпуска/.

В один из таких, совершенно непрекрасных дней, и я почувствовала "недомогание " и перед уроком записалась на очередь к доктору.

Когда спасительный голос из корридора пробасил -"Архагнельская, к доктору!", я почувствовала себя совсем немощной. Конечно, доктор "очень охотно" принял меня и дал записочку, которую я, не заглянув, положила сверху высокой стопочки отказов.

Е.Н. прочла "докторское свидетельство" и стала тихо смеяться , смотря на мое "больное лицо". Что за болезнь была у меня я так никогда и не узнала, т.к. не решилась спросить у нее, а тем более у доктора. В этот день Е.Н. не спрашивала глаголов, она отложила их до следующего урока, т.к. "больных" в этот день было уж слишком много.

Теперь же нет на свете ни моей дорогой учительницы Ел.Ник., ни моего милого, любимого друга и отца - Вениамина Ивановича Архангельского. Он скончался 30-го Октября 1963 г. в городе Сан Пауло, Бразилия.

- . -

Валерий САЛАТКО - ПЕТРИЩЕ

3-й выпуск Гимназии Х. С. М. Л.

Рио де Жанейро
Бразилия.

ЛО ХУА - ШЭН.

Ц И К А Д А .

От ливня крылышки цикады так намокли, что она не могла летать. Жалкое маленькое существо медленно ползало по земле. Ему удалось вскарабкаться на нестарый сосновый корень.

Сорвавшись с высоты тысячи саженей, дождевая жемчужина, которую не могли удержать сосновые иглы, капнула как-раз на крылышко цикады. Цикада вскрикнула и с голого соснового корня снова упала на землю.....

Дождевая жемчужина, что же ты над нею издеваешься? Погляди, муравей уже подходит ! И дикая птица вот-вот заметит ее!

...

З М Е Я .

Под вязом, таким высоким, что он кажется воткнутым в небо, я сижу на каменном уступе - совсем , совсем неподвижно.

Змея в своем пестром наряде свернулась в корнях дерева - совсем, совсем неподвижна.

Я смотрю на нее, и вдруг мне становится страшно, и с быстротой полета я бегу оттуда, а змея тоже скрывается в ползучих травах, как пролетевшая стрела.

- Сегодня я был в такой опасности, что мог бы никогда больше не увидать твоего лица, - рассказываю жене дома.

- Почему?

- В роще я видел ядовитую змею. Как только увидел ее, я поскорее побежал домой, а змея тоже исчезла.... В конце концов, я ли испугал ее, или она испугала меня?

- Если бы ты не побежал , - ответила жена, - никто бы никого не испугал. В твоих глазах была ядовитая змея; в ее глазах ты еще ядовитее.

А я все-таки думаю, что, когда обе стороны боятся друг друга, только тогда и бывает мир. Будь у одного из нас больше смелости, и тогда или она сделала бы мне зло, или я сделал бы злоей.

Перевод с китайского.

- . -

СВЯТОСЛАВ АВЕНАРИУС.

Ученик Института Х.С.М.Л.
Сидней.

О ДУХОВОМ ОРКЕСТРЕ.

Раза два в неделю после 3-х часов дня из столовой ХСМЛ доносились фантастические звуки самых разнообразных тонов. Тут можно было различать нежные трели флейты, мелодичные звуки теноров и баритонов, резкое потрескивание тромбона или густые звуки баса. Это собирался на репетицию ученический духовой оркестр, где каждый упражнялся на своем инструменте.

Руководил этим делом очень добрый и в тоже время вспыльчивый Иван Константинович ПРЕУЧИЛЬ.

В оркестр записывались ученики старших четырех классов, но далеко не все из них становились музыкантами. Преподаватель наш совершенно не терпел музыкантов лишенных слуха и, прогоняв их с месяц - другой, просил больше в оркестр не являться за безнадежностью.....

Преучиль был не только капельмейстером, но и скромным композитором, труды которого не раз исполнялись на школьных выступлениях с большим успехом.

Оркестр выступал во все праздничные дни, как в школе, так и за ее стенами на торжественных парадах.

В государственные праздники, и даже иногда в обыкновенные дни с утренней молитвой, ученики собирались и расходились под оркестр. В дни "торжественных церемоний", когда заставляли петь гимны Ниппон и Маньчжу-Ди-Го, оркестр очень помогал тем, что можно было и вовсе не петь, только делая вид что поешь,шевелить губами.

В дни школьных походов оркестр шел во главе строя, а на всех школьных вечерах исполнял танцы или играл музыку для выступления аппаратистов.

Изредка в день похорон кого-нибудь из своих, оркестр шел за гробом почившего и создавал торжественно-печальный оттенок остававшийся в памяти.

При соединении ХСМЛ с другими школами в 1943 г. , оркестр перешел вместе с учениками и капельмейстером в новую школу и продолжал там свою деятельность до самого августа 1945 г.

В первые два года советской власти, оркестр канул в небытие.

Его состав к этому времени уже закончил школу и многие поступили в Харбинский Политехнический Институт.

Здесь в 1947 г. оркестр был воссоздан. Инструменты сохранились почти полностью и к ним прибавили несколько новых и Иван Константинович вновь приступил к репетициям и выступлениям.

Так духовой оркестр ХСМЛ, в почти полном материальном и личном составе, перевоплатился в оркестр ХПИ и просуществовал вплоть до 1953 г.

К этом году бывшие ученики ХСМЛ уже пооканчивали и ХПИ. Преемников для оркестра уже не подобралось, начались годы сворачивания русской эмиграции в Китае.

Все инструменты, как и многое другое достались китайцам.

Наш, доброй памяти, капельмейстер уехал в СССР и о судьбе его точно не известно. Одно время говорили, что он стал военным капельмейстером, но слух этот не подтвержденный.

Бывший басист этого оркестра -
С.Авенариус.

- . -

Ниже помещаем статью Энтомолога МСТИСЛАВА ИВАНОВИЧА НИКИТИНА.

М.И.Никитин - бывший сотрудник Государственного Музея в Харбине, Член Общества Изучения Маньчжурского Края, Член Клуба Естествознания и Географии ХСМЛ, сотрудник и коллега Тараса Петровича ГОРДЕЕВА.

В настоящее время М.И. Никитин служит по специальности в Правительственном учреждении в г.Сиднее.

- . -

М.И. НИКИТИН

Сидней.

П Р И Р О Д А М А Н Ь Ч Ж У Р И И .

/Краткий очерк/ .

Среди стран Азии Маньчжурия занимает в отношении своей Природы одно из наиболее почетных мест.

Это страна, где жизненный уровень Природы еще не нарушен, всецело, вмешательством человека и где, как сказал бытописатель Маньчжурской тайги Николай Аполлонович БАЙКОВ "красивы пади и равнины, кристальны, чисты небеса и мощны сопки исполины, их кручи, дебри и леса" и где Природа в целом, по его словам, "святым величием полна".

В чем же заключается это "святое величие" Маньчжурской При-

роды?

Давным давно, в Ледниковый период, огромные ледяные массы покрыли значительные пространства материка Евразии. Они "сбрили" на своем пути небольшие горы, превратив их в валуны, как это мы можем наблюдать на примере Финляндии.

Однако, когда эти огромные ледяные массы, достигшие чуть ли не в версту в своей толщине, подошли к границам Маньчжурии и Русского Дальнего Востока, на северо-востоке Азиатского материка они были остановлены высокими горными цепями, окружающие эти страны.

Вот почему там сохранились некоторые древние остаточные формы растительного и животного мира Третичного периода, когда пальмы доходили чуть ли не до просторов Гренландии!

По меткому выражению Русского ботаника Константина Ивановича МАКСИМОВИЧА, на Дальнем Востоке "тигр схватывается с медведем, и виноград оплетает ель!" И эти замечательные контрасты Маньчжурской Природы мы наблюдали на каждом шагу:

В дремучих таежных дебрях тигр выходит на охоту бок о бок с серым бурым медведем, вечно-зеленая сибирская ель красуется заплетающими ее хвою крупными сочными листьями амурского винограда или кишмиша-актинидии...

На водоемах широкой Сунгарийской долины расстилает свои огромные листья гигантская кувшинка, единственным родственником которой является Виктория регия американского континента... Плавает красочная утка-мандаринка, излбленный об"ект китайских художников, бок о бок с сибирской кряквой.... а внизу, в водной стихии, обитают вместе ярко-окрашенные радужный карп и пескарь Солдатова с сибирским налимом....

На деревьях в лесу уживаются сибирский дятел и тропическая райская мухоловка с необыкновенно длинным красочным хвостом, а пестро-окрашенные амурские фазаны нередко залетают на дворы лесных поселков и кормятся зернами там вместе с домашними курами....

И среди насекомых Маньчжурии наблюдаются те же поразительные контрасты: вместе со скромными северными короедами, огромный усач-калипогон точит древесину деревьев в лесу, вьются под лучами солнца бабочки европейского желтого махаона и репницы в компании с Хвостоносцем Маака и Радужницей Тренка тропического облика. На свет ночных фонарей лесных поселков прилетают скромные сибирские медведицы и сверкающие красотой своих больших крыльев Волнистая Павлинеглазка и Актинас Селена!

Покинувшие, волею судьбы, Маньчжурию, мы, харбинцы, никогда не забудем нерукотворные красоты ее Природы, в особенности ее чудестных лесных просторов, ее "лесного моря" - "Шухай" по меткому выражению китайцев.

И это потому, что:

"Таинственной, могучей силой обладает
Тайги великой красота!
Она к себе манит и привлекает,
Она влечет к себе сердца...!" -

как правильно сказала поэтесса София Михайловна НИКИТИНА.

Автор этого очерка Мстислав Иванович НИКИТИН, имел счастье в течении многих лет совершать многочисленные естественно-исторические экскурсии в Маньчжурии и он будет рад

переписываться с теми, кто помнит и любит Маньчжурию и у кого бьется еще Русское сердце!

Его адрес: М.И.Никитин, Р.О.Box 165, Фейерфильд, Н.С.В. 2165, Австралия.

- . -

М. Х И Л Л Е Р /Блодиг/

9-й выпуск Гимназии Х.С.М.Л.
Вице-Председатель Центрального Президиума Союза Окончивших в г.Сидней.

М ы с л и о п р и р о д е .

Время каникул всегда связано у меня с природой и чем дальше от городской суеты и шума, тем лучше, приятнее и полнее отдых!

Как хорошо бродить через поляны и реки чудесными просеками. Пройдешь по полю среди колышущейся ржи; васильки синеют, покачиваются яркие маки на тоненьких стебельках. Какое наслаждение провести некоторое время в лесу. Солнце проглядывает сквозь зелень листвы. Сядешь, бывало, на старый пень или опустишься на мягкий мох. Взглянешь вверх - высоко меж деревьями голубеет небо и верхушки теряются в облаках. Станешь прислушиваться к шорохам лесной жизни: какой-то зверек проползет шелестя листвою; вот муравей, этот неутомимый труженик, несет свою ношу, часто больше и тяжелее себя. Обронит ее и опять подберет и настойчиво идет дальше. Где-то кузнечик протрещит, там дятел простучит, птица вспорхнет. Иногда покажется среди ст. олов'ссерна и вытянув грациозно шею обведет вокруг своими большими, влажными глазами, но при малейшем движении вмиг исчезает вглубь леса.

Здесь в Австралии природа, конечно, совсем иная, к ней надо привыкнуть. Но и здесь много прекрасных мест, много интересного.

Девять десятых Австралийских лесов занимают эвкалипты. Их насчитывается более 400 пород, вышиной от 3-х до 300 футов. Многие из них - цветущие. Самый высокий в мире /из твердой породы/ считается Горный Ясень - около 400 футов. Некоторые породы эвкалиптов с их далеко простирающимися голыми ветвями приобретают удивительно причудливые формы.

Много цветущих деревьев. Из них, например, "Рождественское Дерево" Западной Австралии - длинные гроздья которого спускаются сплошным золотистым покровом, почти совершенно закрывая зелень. "Бутылочная щетка" - дерево с продолговатыми цветами красного и светло - желтого цвета, как щетка. Удивительное по красоте и оригинальности "Пламенное Дерево". Когда оно в полном цвету, листья все опадают и ветви остаются покрытыми ярко коралловыми мелкими цветами.

Замечательный ярко-красный цветок "Барата" , стоящий как стражник на высоком /4-6 футов/ стройном стебле. У аборигенов существует легенда об этом цветке: Воин Булаган перед тем,как повести свое племя против другого вражеского племени, сделал для своей невесты Гуанган накидку из шкуры кенгуру и украсил ее волосы красными перьями горного попугая. Гуанган ждала его возвращения на большом, круглом обломке скалы, но среди оставшихся в живых воинов не было Булагана. Она проплакала целую ночь и из ее слез образовались два ручья. На седьмой день Гуанган медленно соскользнула со скалы и погрузилась в землю. Душа ее взвилась над землей и на этом месте выросло стройное деревцо, листья которого были похожи на копья Булагана, а яркий красный цветок на перья, которыми он украсил ее волосы.

Тоже своеобразны Австралийские птицы. Например, невзрачные на вид, серые "Кукабарры", которые с восходом солнца, а еще чаще на закате дня, заливаются оглушительным смехом. Среди них встречаются "Короли" - белые с темными крыльями. А прелестные желтовато-зеленые "Птички-Колокольчики". Мне случилось как-то, попасть в лес, облюбованный ими. Когда они поют, то такое впечатление, что весь лес переливается сотнями маленьких колокольчиков. Удивительные птицы - "Лира" в их экзотическом танце и подражающие любым звукам.

Этим летом нам опять удалось провести с нашими друзьями 2 недели в красивом месте "Пебли - Бич". Это - на южном побережьи, приблизительно в 180 милях от Сиднея. Это место - заповедник, принадлежит одной Латвийке, которая живет там уединенно уже много лет. Мы раскинули палатки на нашем любимом холмике,совсем близко у моря. Оборудование у нас было совсем комфорта - бельное: и примусы, и керосиновые лампы, и складные столики и стулья, и надувные матрасы,и, конечно, в большом количестве - "брызгалки" и японские противо-комарные свечки.

Из палатки - прекрасный вид на море с замечательным пляжем. По одну сторону высокие скалы, по другую - берег, усыпанный галькой./Можно часами бродить и собирать эти отшлифованные вечными прибоями камешки/, дальше вдоль этого берега,приблизительно мили 3, находится ближайшая лавченка, где продается мороженое. Как-то особенно захотелось мороженого и вот, в солнцепек пустились мы в путь с пластиковым ведерком. На месте поели мороженого вдоволь и еще надумали взять с собой. В каком виде мы его принесли в лагерь понятно без слов! За палатками полукругом тянутся горы и лес. Здесь для птиц и кенгуру - полное раздолье. Каждое утро, чуть только светлеет горизонт, выходят они из леса к берегу и располагаются кто - где, целыми семьями, наслаждаясь теплотой первых солнечных лучей. Некоторые из них настолько ручные, что подходят совсем близко, и стоя на задних лапах и опираясь на могучий хвост тянутся за хлебом, и взяв из рук кусок в свои уродливо-короткие передние лапы, не торопясь его с"едают. Забавно смотреть на маму-кенгуру, с ее детенышем: иногда он выскочит из ее сумки, посмотрит на свет Божий и скорей запрыгивает обратно : все-же у нее в сумке безопаснее.

Совершали мы длинные прогулки по лесу и горам. Залезали на скалы, как-то собрали много грибов, все-же разнообразие в меню. Второе разнообразие - это свеже-пойманная рыба, которой нас побаловал сынишка моей подруги. В ней был лишь один недостаток : мало - четыре рыбешки на 6 человек! Крупные рыбы,

ведь обычно, срываются с крючка!

Вечером, налюбовавшись звездным небом, а иногда спев 2-3 песни, расходились мы по палаткам и засыпали под убаюкивающий шум моря.

- . -

Андрей БАРАНОВ.

/У11 вып. Гимназии ХСМЛ/
Кэмбридж, Масс:, США .

ЧТО ТАКОЕ АЙВА

/Читательский отклик/

Это - ответ на статью -"Календарь"- Е.Казанской в Листовке №7:.

Все мы, конечно, хорошо помним пресловутую айву, которая так часто упоминалась на уроках покойным Г.Ф.Томаном.

В Харбине мы айвы видеть не могли и потому я считаю, что постоянное желание Е.Казанской на уроках Г.Ф. спросить: " А что такое айва?" было совершенно естественным. По той же самой причине, что из нас никто айву не знал, для меня до сих пор непонятно отчего Г.Ф.Томан считал, что если он начнет свои об"яснения с этого предмета, то всем будет понятнее.

Так или иначе, но айва принадлежит к растительному царству, а т.к. моя специальность изучать растения, то я и решил придраться к этому и помочь, наконец, выяснить что же в самом деле такое айва. Конечно, я понимаю, что моя помощь совершенно непрошена и м.б. даже не нужна, но, тем не менее, я решаюсь с ней выступить.

Словом айва это фрукт - нечто среднее между грушей и яблоком. У нее форма яблока, желтый или зеленовато-желтый цвет и очень твердая, деревянистая мякоть. Поэтому в сыром виде айва не с"едобна, но из нее можно делать варенье, которое некоторым очень нравится, ибо айва имеет замечательный фруктовый аромат.

Не знаю есть ли айва в Австралии / по английски она называется "куинс"/. Вообще же это растение теплого климата и ее разводят в садах на юге России, на Кавказе, в Персии и в Туркестане.

- . -

Женя ЖУКОВСКИЙ.

2-й выпуск Гимназии Х.С.М.Л.
Брюссель, Бельгия.

..... Помните наши рождественские каникулы в Харбине: мороз, каток, вечеринки, елки и балы в Гимназии, а иногда и пьесы. Помните, как мы ставили "Урок Дочкам", а в 7-ом классе на масляницу "Снегурочку". У меня сохранились фотографии всех нас в костюмах.

Вы спрашиваете, в вашем письме, как дела с памятником Тара-

су Петровичу. Он готов, но еще не поставлен... Как я вижу, раньше весны /европейской/ памятника не поставить. Сейчас здесь то оттепель, то мороз и земля жидкая.

- . -

О. К О Р Е Н Е В А.
/10-й выпуск Гимназии ХСМЛ/

Когда проходит шум и хлопотливость дня
И суета земная утихает,
Так хорошо тогда сидеть вблизи огня
И ощущать, как тело отдыхает.

Так и душе твоей. Когда смолкает шум
Всего ненужного, что жить мешает,
Тогда рождается так много светлых дум,
Что вдаль зовут и в небо поднимают.

Закон во всем один: нет в мире пустоты.
Явление спешит сменить другое,
Но должен выбрать сам, один лишь только ты,
Что взять - небесное или земное.

- . -

Ира С Ю. /Сюй/.
13-й вып. Гимназии
Вашингтон, США.

..... Я была рада узнать о Валерии ГОДОРОЖА - этим очень обязана Вам и Листовке.
Всего хорошего всем ХСМЛ-цам.

Ира и Ральф.

- . -

Таня КАНИАК /Шелкунова/.
1-й вып. Гимназии ХСМЛ
Ньюкастл, Австралия.

Мне жаль, что я живу так далеко от всех Вас. Привет всем.

Галя СНЕТЛЕДЖ /Яковлева/

3-й вып. Гимназии Х.С.М.Л.
Штат Нью-Йорк, США.

Дорогие друзья,

Я была очень тронута получив от Вас копию журнала Союза Окончивших. Прочитала его от "корки до корки" несколько раз. Мне хотелось бы также участвовать в этом начинании. Когда то у меня по Русскому языку была " вечная пятерка". После 30-ти лет жизни заграницей, почти не употребляя этого языка - не знаю поставила бы или нет по-русски мне пятерку наша Ольга Васильевна ГОЛУБЦОВА или /позднее/ Николай Павлович ПОКРОВ - СКИЙ....

Мр.Хэйг живет недалеко от нас /в 4-х часах езды автомо - билем/. Когда была жива его жена, они так же регулярно посе- щали нас. Это наши большие и самые любимые друзья и мои и моих родителей.

- . -

Володя МИХАЙЛОВ .

1-й выпуск Гимназии ХСМЛ.

Бриджпорт, США.

Привет и самые лучшие пожелания всем Харбинцам. У нас на этом берегу Ю.С. очень мало ХСМЛ-цев и те, кто есть очень разбросаны, так что собираться очень трудно.

Катя и Володя Михайловы.

- . -

Катя МАКАРОВА .

2й выпуск Гимназии

Сердечно поздравляю Вас с праздником РХ и наступающим Но- вым Годом, желаю доброго здоровья, большого счастья и всего , всего самого лучшего в жизни.

Летом ко мне приезжала на несколько дней Мася, конечно представляете какая это была встреча!

Мы очень хорошо провели время, и хотя возраст наш далеко не молод, мы чувствовали себя как 40 лет тому назад, когда распахнулись перед нами двери нашей школы.

От Оли С. часто получаю письма, и она и Мася просили пе- редать свой привет и поздравление Вам и всем нашим девочкам и мальчикам.

- . -

Женя ШТЕНГЕЛЬ

3-й выпуск Гимназии
Мюнхен, Германия.

Дорогие друзья,

Шлю Вам и всем Союзу Окончивших сердечные поздравления к Рождеству Христову и пожелания всех возможных благ в Новом Году.

Не собираетесь ли открыть в Новом Году отделения Союза Окончивших на Луне, где-нибудь в "Океане Бурь" или лучше в "Море Спокойствия"? Во всяком случае я желаю Вам полного успеха во всех Ваших начинаниях, если и не на Луне, то на нашей старушке - Земле, которую С.О. уже, кажется, окончательно опутал своими сетями. Шлите от меня большой привет всем бывшим соученикам из третьего выпуска и другим друзьям и бывшим преподавателям. Всем шлю наилучшие пожелания здоровья, счастья и благополучия в новом 70-ом году.

Листовку № 7 получила, и как всегда, читала с большим интересом. Вы пишете, что хорошо бы С.О. иметь свою собственную машинку. Почему бы не сделать на это сбора? У С.О., наверное, найдется 80 членов; так вот, с каждого по доллару и будут деньги на машинку!

Отпуск получила в сентябре и с 16/9 по 7/10 провела в Греции на острове Эгина.

- . -

З.В.СТАРОВЕРОВА.

Сидней.

Дорогую Олечку и Борю поздравляю с Рождеством Христовым и Новым Годом и желаю всего самого хорошего. Привет и наилучшие пожелания С.О.

Из письма К.П.Долинина, я ему писала как-то о Вас:

"Теперь о Ваших друзьях - Оле Кулинич и Борисе Кореневслюбил обоих. Привет им и счастья".

- . -

Надя ИОСТЫНЬ.

2-й выпуск Гимназии.

Мои дорогие, далекие друзья, с которыми связаны светлые воспоминания нашей молодости, поздравляю всех вас с новым 1970 годом и желаю всем вам, всем, самого наилучшего и светлого. Если соберетесь вместе, то вспомните и меня, т.к. я часто, часто вспоминаю обо всех. Будьте все счастливы и здоровы!

Надя.

- . -

Австралийский Союз Окончивших Гимназию и Институт ХСМЛ благодарит Калифорнийский Президиум Об"единения окончивших учебные заведения ХСМЛ за рождественские и новогодние пожелания.

Также прислали поздравления к празднику следующие окончившие:

Из Америки: Ю.Тельтофт, Е.Скрипкина, З.Мирова, А.Арефьева, Л.Сурина, В.Роджерс, О.Форостовский, М.Щелкова, З.Быкова.

Из Бразилии: В.Подлужный.

ИзАфрики: Д.Попов.

Из Канады: Ю.Волков, В.Годорожа.

Из Аделаиды: Т.Копецкий, В.Окладникова.

Из Брисбена: Т.Супрунович, Н.Морычева, В.Кокшаров.

- . -

А. С А В И Н .

1-й выпуск гимназии ХСМЛ.

Л и с т о к .

Это я о нашем печатном органе "Листовке С.О." хочу поделиться с вами, господа, своими выводами.

А пришел я к заключению, что наша "Листовка" доросла до положения, когда можно считать ее периодическим журналом, правда период у нее довольно длинный - целый год. С одной стороны, в настоящем нашем возрасте, год проходит много скорее, чем он проходил , когда мы были в гимназии. С другой же стороны лезут мысли, а сколько еще "Листовок" успеешь прочесть за оставшуюся жизнь, наверное не так уже много, при таком ее периоде. Но не в этом дело.

Перейдем к доказательствам моего заключения. Георгий Федорович ТОМАН учил нас, что нельзя все брать на веру, надо доказывать.

Так вот, положение первое. Позапрошлая наша "Листовка" вышла в свет и, представьте себе мое удивление, когда оказалось, что приготовленных мною 30-ти центов недостаточно для ее приобрете - ния, говорят : "Гони 50 центов". По началу я возгордился, решив - ши, что прибавка потому вышла, что я написал фельетон. Но внимательно прочитав "Листовку" №6 от корки и до корки убедился, что я тут не при чем. Тут вам и рассказы, и стихи, и воспоминания, и путевые впечатления, и цифровые данные. Например, из путевых запи - сок Ляли Блодиг узнал, что Собор Св.Петра в Риме вмещает около 100.000 молящихся /Дай Бог, чтобы молящихся то было только 25%, а остальные, наверное, туристы и зеваки/.

Я, откровенно говоря, по началу решил, что это опечатка; наверное машинистка разогналась, да лишний нуль и прибавила. Как-то при встрече с Лялей указал ей на эту "опечатку". Ляля обещала проверить. На следующем собрании говорит мне, что проверила, все в порядке, нет опечатки. Я полюбопытствовал, а где она проверяла, в

путеводителе по Риму или в Британской Энциклопедии. Оказалось, что есть более верный источник, а именно Лялина записная книжка.

Да, за умирающее печатное слово цену не прибавляют, а всо - вывают его со скидкой, а то и просто даром, лишь бы разошлось. Эта прибавка на стоимость "Листовки" говорит за то, что "Листовка" наша окрепла и набивает себе цену.

Положение второе.

В прежние годы, наш уважаемый редактор Боря КОРЕНЕВ гонялся за нами, не жалея своих подошв, и энергично упрашивал и уговаривал, напиши хоть что нибудь, все поместим. А теперь гордо проходит мимо и даже не упоминает , что "Листовка" скоро должна выйти. Правда отяжелел олегка Боря что бы продолжать гоняться, дедом стал, надо солидность соблюдать, да и выход нашел из положения. Стали нам писать наши окончившие и друзья со всех концов света /этого света, а не того/...А Боря выдержки из писем, а то и целые письма тискает в Листовку, ну и заполняет ее.

Положение третье.

Про нашу "Листовку" даже в русской еженедельной газете, издающейся в Австралии, дали рецензию, дескать, мол, что-то свежее и никого не ругают, отрадно читать. Я только не понял, в чем тут свежесть, воспоминания то по крайней мере тридцатилетней давности, или это про нашу память, что она у нас еще свежая сохранилась.

Положение четвертое.

Как вы все знаете, в каждой крупной и уважаемой газете или типографии, иногда бывают забастовки. Ну и у нас таковая приключилась, до сих пор продолжается. Забастовала сама редакция. Решила, что не будет два раза в год выпускать "Листовку", один раз в год - достаточно, больше ценить будут.И это в то время, когда со всех концов света вопят, шлите "Листовку".

Что-бы быть об"ективным, надо сознаться, что есть у нас и отличие от полноценных журналов. Нет у нас рекламы, что вполне понятно, кто-же будет давать об"явления в журнал выходящий раз в год. А ведь есть у нас рекламодатели. Наши изобретатели и фабриканты и рядовые члены могли бы рекламировать свои продукты и таланты. К примеру мой приятель с детских лет и наш соученик мог бы дать рекламу. Кстати про него Георгий Федорович в свое время говорил, что у него "Логическая лампочка" горит ярко. Ничего Миша не принимает на веру, все должно быть доказано, а раз доказано, так значит так это и есть. Так вот, кроме всего прочего, изобрел Миша ЯСТРЕБОВ и выпустил на рынок прибор, который по английски называется "Забор". Это не забор, но машинка, которую на фермах прицепляют к забору и коровы прикоснувшись к такому забору с приключенным к нему "Забор,ом", отскакивают от него и после такого знакомства проникаются к нему уважением и не проявляют никакого желания проломать его и уйти из за загороди.

Пожалуйста не подумайте, что это так просто придумать и оформить такое приспособление. Я вот помню, в Харбине двое молодых электротехников для охраны коровы установили у себя электрический забор. Не знаю, что стало с ворами, видимо помогло, так как корову не украли, но вот корова, в один дождливый день, прикоснувшись к забору взяла да и околела, бедняжка.

Нет сомнения, были бы и другие об"явления вроде :

- " Уезжаю в Америку, счастливо оставаться"!

- " Даю уроки музыки",

да всего не перечислишь.

Жаль, что наши американские коллеги не удосужились свой печатный орган выпустить.

Было бы у нас соревнование, кто лучше и кто чаще выпускает свой журнал. Я надеюсь, что доказал вам, что "Листов - ка" - это не листок, а журнал. Я, конечно, американцев понимаю, они народ серьезный и пустяками не занимаются. Да и гоняться им за авторами нет времени и не интересно, когда существует доллар, за которым стоит побегать.

На этом заканчиваю и хотелось бы видеть, что бы наш листок прорастал минимум два раза в году, климат ведь у нас подходящий!

- . -

От редакции:

ЕЩЕ РАЗ Б Л А Г О Д А Р И М - БОЛЬШОЕ СПАСИБО В С Е М, ПРИСЛАВШИМ СВОЙ МАТЕРИАЛ.

И ЕЩЕ ЗАРАНЕЕ Б Л А Г О Д А Р И М ВСЕХ, КТО НАПИШЕТ ДЛЯ СЛЕДУЮЩЕГО ВЫПУСКА ЛИСТОВКИ.

- . -

Р Е Д А К Ц И Я:

П Р Е З И Д И У М

СОЮЗА ОКОНЧИВШИХ ГИМНАЗИЮ И ИНСТИТУТ

Х. С. М. Л.

п о з д р а в л я е т всех Почетных Членов, Преподавателей, соучеников, друзей и их семьи с праздником БЛАГОВЕЩЕНИЯ ПРЕСВЯТОЙ БОГОРОДИЦЫ – нашим покровительницей.

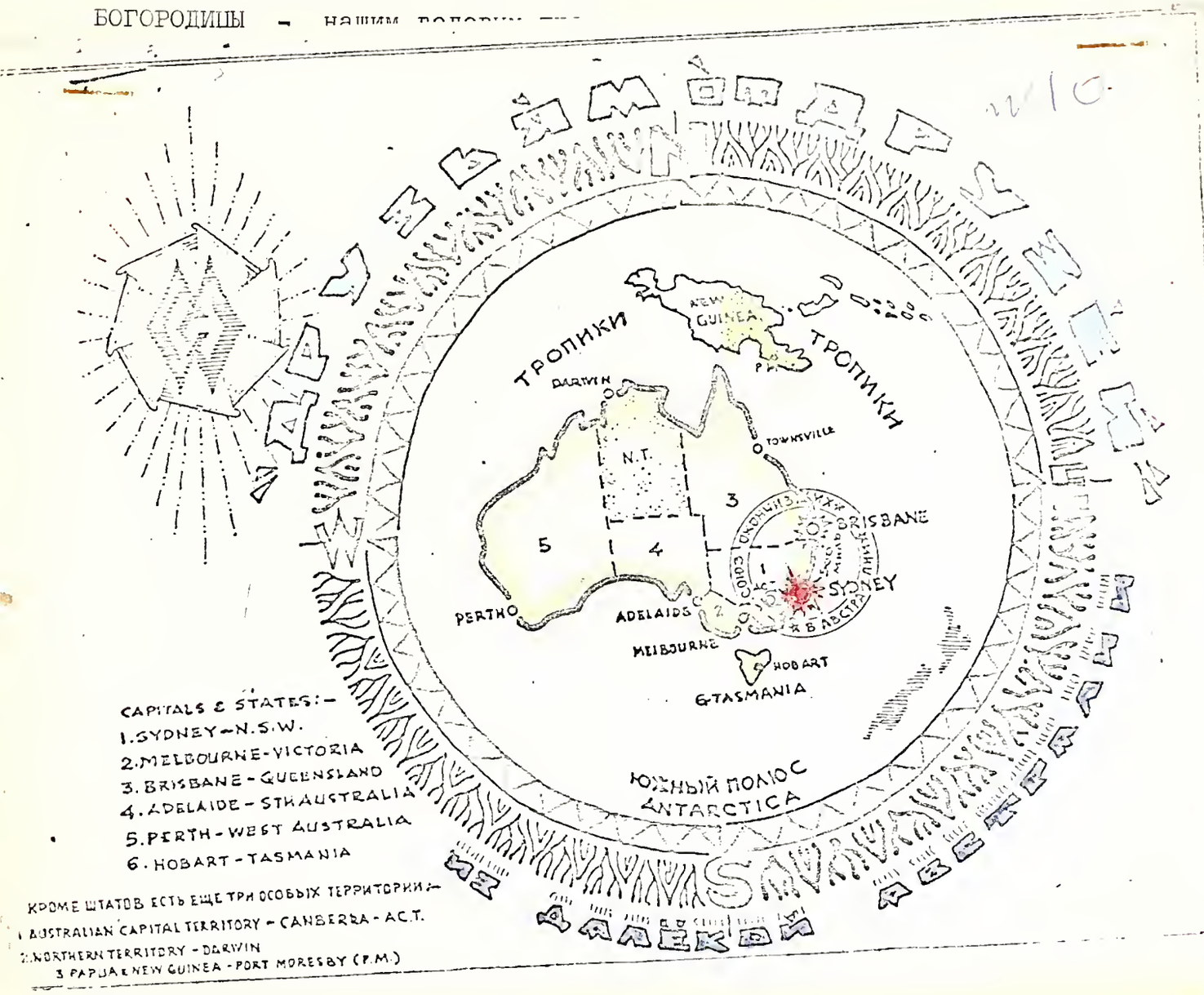

залось перевыбранным в полном составе, а также был добавлен еще один член Правления Люба Нестор /Прилежаева/.

В сентябре прошлого года по собственному желанию из состава Правления вышел А.Савин. В настоящее время состав Правления следующий:

Почетный Председатель и духовник - о.Ростислав ГАН /I выпуск/.
Председатель - Борис КОРЕНЕВ /2 " /.
Вице-Председатель -Маргарита ХИЛЛЕР /Блодиг/ /9 " /.

П Р Е З И Д И У М

СОЮЗА ОКОНЧИВШИХ ГИМНАЗИЮ И ИНСТИТУТ

Х. С. М. Л.

п о з д р а в л·я е т всех Почетных Членов, Преподавателей, соучеников, друзей и их семьи с праздником БЛАГОВЕЩЕНИЯ ПРЕСВЯТОЙ БОГОРОДИЦЫ - нашим годовым праздником. и желает всем здоровья

Л И С Т О В К А

№ IO

СИДНЕЙ БРИСБЕН

АВСТРАЛИЯ

7.4.72

На правах рукописи

Адрес редакции :
О. и Б. КОРЕНЕВЫ
P.O.Box 216
Стратфильд, 2135
Австралия.

залось перевыбранным в полном составе, а также был добавлен еще один член Правления Люба Нестор /Прилежаева/.

В сентябре прошлого года по собственному желанию из состава Правления вышел А.Савин. В настоящее время состав Правления следующий:

Почетный Председатель и духовник - о.Ростислав ГАН /I выпуск/.
Председатель - Борис КОРЕНЕВ /2 " /.
Вице-Председатель -Маргарита ХИЛЛЕР /Блодиг/ /9 " / .

П Р Е З И Д И У М

СОЮЗА ОКОНЧИВШИХ ГИМНАЗИЮ И ИНСТИТУТ

Х. С. М. Л.

п о з д р а в л я е т всех Почетных Членов, Преподавателей, соучеников, друзей и их семьи с праздником БЛАГОВЕЩЕНИЯ ПРЕСВЯТОЙ БОГОРОДИЦЫ - нашим годовым праздником, и желает всем здоровья и всякого благополучия.

ПРЕЗИДИУМ
СОЮЗА ОКОНЧИВШИХ ГИМНАЗИЮ
И ИНСТИТУТ Х. С. М. Л.
Сидней, Австралия.

. . _ . .

О.Коренева/Кулинич/
Секретарь-Казначей Центрального
Президиума Союза Окончивших в
г.Сиднее /IO выпуск/

ДЕЯТЕЛЬНОСТЬ СОЮЗА ОКОНЧИВШИХ В г.СИДНЕЕ ЗА МИНУВШИЙ ГОД.

В нынешнем 1972 году исполнилось 9 лет со дня воссоздания Союза Окончивших Гимназию ХСМЛ в г.Харбине. Как будто так недавно: мы об"единились вновь после Харбина, а уже прошло 9 лет! На будущий год, если будет все благополучно, отпразднуем юбилей - IO лет существования Союза Окончивших в г.Сиднее. Друзья, не поленитесь, пришлите материал для Листовки. Как-то неудобно писать о том, что можно прислать и поздравления по случаю юбилея, но иногда бывает в жизни, что напоминать надо и даже бывает, что благодарят за напоминание....

Нашу годовую встречу в прошлом году 8 мая мы отметили в доме Любы и Коли НЕСТОР. О.Ростислав ГАН отслужил молебен; затем были проведены перевыборы Правления, которое еще раз оказалось перевыбранным в полном составе, а также был добавлен еще один член Правления Люба Нестор /Прилежаева/.

В сентябре прошлого года по собственному желанию из состава Правления вышел А.Савин. В настоящее время состав Правления следующий:

Почетный Председатель и духовник - о.Ростислав ГАН /I выпуск/.
Председатель - Борис КОРЕНЕВ /2 " /.
Вице-Председатель -Маргарита ХИЛЛЕР /Блодиг/ /9 " / .

Секретарь - Казначей - Ольга КОРЕНЕВА / Кулинич/ - /IO выпуск/
Члены Правления : Леонид АПОЛЛОНОВ /2 " /
Зоя КАРАКУЛОВА /Торри/ /I2 " /
Михаил КАРАКУЛОВ /I2 " /
Маргарита ПЛЕШКЕВИЦЕВА /Келлер/ /I "Института/
Люба НЕСТОР /Прилежаева / 6выпуск/
Михаил ЯСТРЕБОВ /I " /.

Встреча 8-го мая прошла как всегда дружно и весело.

30 октября прошлого года была устроена наша традиционная встреча, на которой присутствовали Зина и Владя ТИХОМИРОВЫ из Лос-Анжелос и Веня и Алла КОКШАРОВЫ из Брисбена. Встреча прошла исключительно торжественно, парадно, тепло и дружно. Гостеприимный дом Ляли и Джона ХИЛЛЕР светился огнями и улыбками, был наполнен шумом и радостью. Было много тостов и приветствий, гостям преподнесли подарки, чарочку. Много снимков сделали Сережа ЗУЕВ и Володя КА-ЗАНСКИЙ; и снимки и муви оказались замечательными.

I5 февраля в Сиднее Союз Окончивших устраивал встречу дорогому гостю - мистеру Хавварду ХЭЙГУ. Хотя был вторник, будний день /кстати говоря, это был праздник Сретения Господня и, по интересному совпадению, день китайского Нового Года/ в доме радушных Любы и Коли НЕСТОР собралось более 30 человек. Кроме окончивших с семьями были Лорис Петрович МЕЛАК и Александр Аполлонович ГУСЕВ. Мария Алексеевна ВИННИКОВА по болезни не могла присутствовать, но м-р Хэйг заехал к ней до встречи и, как мы знаем, и Мария Алексеевна и М-р Хэйг были счастливы повидать друг друга.

В доме Нестор м-ра Хэйга встретили по русскому обычаю хлебом и солью. Были речи, тосты, воспоминания. Л.П.МЕЛАК в своей речи сказал о том, что Миссис Флоренс ХЭЙГ, верная спутница жизни м-ра ХЭЙГ, которая была с ним в Сиднее IO лет тому назад, уже ушла из этой жизни. Ее память почтили вставанием.

М-р ХЭЙГ рассказал о себе, о своей жизни, мы все слушали, смотрели на него и вспоминали, вспоминали.... М-р Хэйг очень хорошо выглядит: моложавый, стройный, держится просто, искренне, по-дружески. О каждом присутствовавшем спросил, многих узнал, с каждым поговорил. М-ру Хэйгу преподнесли адрес - красивую зеленую бархатную папку, в ней приветственное обращение с подписями всех присутствующих, цветными фотографиями и эмблемами ХСМЛ и Союза Окончивших. Будем рады, если м-р Хэйг будет хранить в этой папке наши письма...

Несмотря на будний рабочий день разошлись только около часа ночи. Не хотелось расставаться.

Зина и Костя ПОПОВЫ отвезли м-ра ХЭЙГ на пароход / они оба и Л.П.МЕЛАК его встретили в Сиднее в аэро-порту/ и провели следую-

щий день с ним - показывали ему город и достпримечательности, а затем проводили его.

На встрече было сделано много снимков - снимали Миша КАРА - КУЛОВ, Коля НОВИКОВ и Володя КАЗАНСКИЙ. Снимки получились прекрас - ные и у нас останется хорошая память об этой встрече.

Встречи с Зиной, Владей, Веней, Аллой и М-ром Хэйг показали, как сильно чувство дружбы и единения среди нас всех, окончивших ХСМЛ. Чувства благодарности, уважения, симпатии и привязанности находят себе место в сердце каждого из нас. Человек формируется с детских лет и основа этого формирования - школа, которая не только учит, но и воспитывает. Школа оставляет неизгладимый след на всей дальнейшей жизни человека.

Эти две встречи - 30 октября 1971 г. и 15 февраля 1972 г.- незабываемы, и большую радость испытали те, кто на них присутствовал.

- . -

С парохода м-р ХЭЙГ послал письма в Брисбен и Сидней, в которых он благодарит всех присутствовавших на встречах за гостеприимство, за радушие, за искреннее отношение. Он пишет, что тронут нашим вниманием, лаской, приемом. Он благодарит устроителей, организовавших эти встречи, и всех, оказавших ему внимание.

Дорогой м-р ХЭЙГ, мы тоже были счастливы увидеть Вас. Ровно 10 лет тому назад многие из нас тоже встречали Вас с супругой в Австралии. За эти десять лет произошли перемены - и в Вашей личной жизни и у многих из нас. Но нити, связывающие нас с родным городом, где мы учились, со школой, с Вами - не порвались и не порвутся. Они живы, и доказательством этого - радость этой последней встречи с Вами. Сейчас мы, уже взрослые люди, когда-то ученики и ученицы гимназии ХСМЛ в Харбине, можем сознательно и искренне сказать Вам: мы были счастливы Вас видеть и надеемся встретить Вас еще!

- . -

Благодарим нашего Почетного Члена Марию Григорьевну ТУРУ - БАРОВУ за внимание, за все ее сообщения о жизни окончивших ХСМЛ в Сан-Франциско, за помещение в газете статей и заметок о жизни окончивших в Австралии и о Листовке.

В связи с приездом м-ра ХЭЙГ в Австралию была переписка и с председательницей об"единения окончивших в Сан-Франциско, Лелей Скрипкиной. Спасибо, милая Леля, за быстрые сообщения и ответы.

Как нам сообщили, в Сан-Франциско после перевыборов в Правлении Об"единения произошли изменения и в настоящее время состав Правления нижеследующий:

Председательница Правления - Е.СКРИПКИНА,
Вице-Председатель - В.АЛЕКСЕЕВ,

Казначей - А.КАРПЕНКО,
Секретари -З. БОРОДКИНА, Л.ГАНИНА, В.МЕНЬШИКОВА
Члены Правления - П.МИХАЙЛОВ, К.ПРАС, И.СКОБЛИНА, Л.ЮРЧЕНКО.

- . -

Итак, друзья, до следующей встречи в Листовке. А может быть и лично с кем-нибудь встретимся? Всегда рады видеть дорогих соучеников. Приезжайте!

- . -

В. КОКЛАРОВ.
Председатель С.С. в Брисбене.
/2-й выпуск/.

Наша встреча с сиднейскими друзьями.

Огромные хоромы Ляли и Джона Хиллер /Блодиг - 9 вып./го - степриимно встречают приехавших.

Боже, что тут было! Чего тут только не было!

Мы едва протискиваемся среди ожидающих, обнимающих, целующих! Щелкают затворы камер. Ослепительно сверкают прожекторы муви- камер, таинственно нашептывает тейп-рекордер!

Даже "американцы", прожив полжизни в ослепительном Холливуде, озадачены и удивлены больше всех: там их не встречали с такой современной помпой!

Седина времени, оттеняя помолодевшие от встречи лица, еще раз убеждает, что годы и время никогда не разрушат тепла дружбы со школьных лет.

Всеобщая радость и оживление сливаются в удивительно милый, беспорядочный калейдоскоп настоящего с давно ушедшим!

Радушие милых хозяев, внимание заботливых устроителей, задорная радость всех участников, включая растроганных "американцев", не говоря уже о скромных брисбенцах, слились в незабываемую встречу близости и привязанности с юных лет.

Октябрь ,31 - Воскресение. Галя и Витя ЛИГАЛОВЫ /6-й вып./ собрали к себе уцелевших от "вчерашнего погрома", где мы смогли спокойно посидеть и перебросится мыслями...

Вездесущий Миша ЛСТРЕБОВ /1й вып./ оказался героем, доставив нас с Аллой на аэропорт, чтобы возвратиться в насиженные места. Зина же с Владей набирались сил для предстоящих визитов, для осмотра живой столицы Австралии - Сиднея.

Нельзя не сказать о талантливом руководстве Бори и Оли КОРЕНЕВЫХ, об их дружном коллективе помощников, так успешно организовавших эту незабываемую встречу.

В Брисбен прилетает сам г.Хэйг!

Изменив маршрут, наш Почетный Председатель всех об"единений окончивших учебные заведения Х.Ф.Н.Л., Ховард Ли Хэйг, был встречен

на брисбенском аэропорте почетным эскортом :Б.А.СТРЖЕШЕВСКИМ, О.И. ЧИСТЯКОВОЙ-Грамкау, Борей ЧЕКАЛИНЫМ и мной. Это было 13 февраля 1972 года. И в этот же вечер собралась наша семья окончивших, - более двадцати пяти человек.

Вы все, друзья, знаете,что значит короткая встреча после десятилетнего перерыва. Все наперебой старались захватить внима - ние дорогого гостя и нам не сразу удалось восстановить тишину,что-бы поднести г.Хэйгу наш скромный подарок - панно с сюжето вооруже-ний австралийских туземцев!

Ховард Хэйг, такой же энергичный и жизнерадостный, как и прежде, быстро завладел притихшей аудиторией, поделился с нами своей поездкой, жизнью дома, и чем заполнено его время последних лет.

Следующий день был расписан до отказа - осматривали мест-ный Университет, Факультет русского языка, замечательный тем, что это самый солидный и самый многочисленный по количеству студентов во всей Австралии. По приглашению профессора русской кафедры,д-ра Б.КРИСТА, много слышавшего о нашей гимназии, мы были приглашены на обед в ресторан университета для почетных гостей.

А вечером - званый обед у четы СТРЖЕШЕВСКИХ, затянувший-ся до потемок.

На следующее утро г.Хэйг улетел на встречу друзей и знако-мых в г.Сидней.

- . -

Е.КАЗАНСКАЯ /Каменская/
/II вып.Гимн.ХСМЛ/.
г.Сидней.

СПАСИБО, М-Р ХЭЙГ.

Приезд М-ра Хэйга к нам всколыхнул массу воспоминаний. Вспомнились наши молитвы в огромном светлом зале Х.С.М.Л. После краткого напутствия батюшки, здоровался с нами М-р Хэйг. Он всег-да говорил несколько слов. Эти немногие слова западали в душу и некоторые из них я помню до сих пор. Бодрость духа и оптимизм. Идейное служение обществу, любовь к ближнему. Дисциплина и мораль-ная подкладка в жизни. М-р Хэйг не только говорил нам о своих идеалах, но сам жил по ним. Вот почему его слова запомнились.

И вот, когда через много лет я опять увидела М-ра Хэйга, то я почувствовала совсем особое волнение, радостное чувство,буд-то я встретила своего родного, далекого, но всегда любимого чело - века. Много в жизни было пережито, передумано, много разочарова - ний и огорчений, но много и хорошего. И вот тут из прошлого М-ра Хэйг.

Впечатление детства и юности это одно, а впечатление зре-лого человека - это другое.

Вот М-р Хэйг встает и обращается к нам со словами привет -

ствия. Все, как прежде - кратко, сжато и полно значения. Он такой же, как мы его знаем, только другой, потому что теперь мы уже зрелые люди и мы с ним представляем одну группу людей, а именно, взрослых.

Но знаете что? Мы не доросли до м-ра Хэйга. Он и знает больше нас, и понимает нас лучше, чем мы его, потому что он давал нам свои мысли, идеи, делился своим опытом. Помогал нам стать взрослыми. М-р Хэйг и сейчас ищет в жизни ее глубины, ее смысла, живет для общества, померно помогая своим опытом и знаниями. М-р Хэйг был примером нам раньше, пусть и сейчас он будет примером нам, как надо жить, как надо принимать жизнь, любить ближних и всегда искать самоулучшения.

Спасибо еще раз за все, М-р Хэйг и спасибо, что приехали!

- . -

Екатерина Александровна
ПАРНИЦКАЯ.

Почетный Член Австралийского Союза Окончивших Гимназию и Институт ХСМЛ
Асунсион, ПАРАГВАЙ.

Дорогие окончившие!

Сколько уж лет прошло, как кончилась жизнь нашей чудесной школы, а все вспоминаются иногда отдельные эпизоды, а иногда в памяти возникает целый кусочек какого-нибудь года. Почему-то у меня больше всего остался в памяти 2-й выпуск, а потом тот, в котором была Марина Доильницина. Я думаю, что 2-й выпуск запомнился больше потому, что он был первый для меня. Иногда мне теперь пишет из Бразилии Валерий Салатко-Петрище, если не сердится на меня за долгое молчание. Не очень давно я получила письмо от Гали Денисовой.

В одном из писем кто-то вспомнил как на каком-то вечере я была одета гимназисткой и с кем-то пела частушки о гимназии, сочиненные И.А.Путято. Я об этом совсем забыла, а когда стала вспоминать всякие выступления, вспомнила английские спектакли. В одном из них играла Ирочка БРЯНСКАЯ и Вера БРИНЕР, а в другом /для младших/ Ира ХАРИТОНОВА. Когда вспомнила эти вечера, невольно вспомнились наши танцевальные вечера, наш оркестр и Константина Петровича, неизменного распорядителя танцев.

Я помню, в моей юности мама мне всегда говорила: "Гимназические годы самые счастливые в жизни человека". Потом я поняла, насколько она была права; никаких забот кроме уроков, дружба в юности крепче и сохраняется на всю жизнь.

Как возмущались младшие классы, когда их удаляли с вечера. В какие ухищрения они пускались, что бы еще один лишний танец протанцевать, и как мне было жаль их выгонять, но.... И .Мих. строго

мне говорил:"А вон еще парочка танцует". Ну, что поделаешь! Хоть и видишь умоляющие глаза, но долг обязывает.

Вспоминаются наши парады. Не помню уж по какому случаю приходилось нам маршировать, но, когда закрою глаза, кажется, что вижу впереди наш оркестр, а за ним такие стройные ряды наших ХСМЛ - цев. Как даже мы, учителя, ревниво следили за Гимназией Бюро и находили, что, конечно, она идет хорошо, но наша лучше.

Вспоминаю, как приходилось мне иногда во время урока подниматься в зал и там всегда находилась парочка "гоняющих мячи", на которых так обрушивался Томан. У вас у многих теперь свои дети. Хотела-б и я знать, утратили ли они свою русскость. Здесь русская колония крохотная. Молодежи почти нет и та, которая есть, по русски говорит с акцентом. Я счастливее: внук говорит по-русски безукоризненно, также как и по-английски и по-испански. Но, конечно, он во многих отношениях больше парагваец. Трудно очень сохранить свою национальность, попав с детства в другую страну.

Я рада, что у Вас у всех сохранилась привязанность к школе. Школа у нас была неплохая. И раз Вы все об"единились, значит у Вас есть какая-то внутренняя связь. Дай Бог, чтобы она сохранилась дольше. От всей души желаю всем всего самого хорошего.

Хоть мне и будет 84 года, а я люблю ЖИЗНЬ!....

- . -

Алексей АЧАИР.

ВЕЧЕР НА ПАСХАЛЬНОЙ НЕДЕЛЕ.

В беседке было холодно ночами.
Стоял тогда еще прохладный март.
Ты помнишь, как сидели мы вначале
В каком-то классе между черных парт?

И изучая цены прейскуранта
Еще смеялись над одной ценой...
Я помню - ты была с огромным бантом
И мне казалась мальвою степной.

Я был кадетом, ты - пансионеркой...
Где твой теперь суровый пансион?
Какой нам жизнь воздала строгой меркой
За детства миг, за юношеский сон!

Ах, не хочу я есть их бутербродов,-
Пойдемте в сад!
-Простудитесь?
-Ничуть!...
И мы бежали вдоль старинных гротов,
А юность нам указывала путь.

В беседке было холодно. И ветер,
Нам музыку из зала донося,
Шептал о том, что если есть на свете
Еще любовь, - то значит - наша вся!

Мне нравится сегодня. Так нарядно...
Холодная рука - в моей руке.
А лунные уже блуждают пятна,-
Следы ли наши ищут на песке?

Свидетели романтики невинной,
Следов - увы - вы наших не нашли;
В семнадцать лет - да разве ночью длинной
Нам усидеть? Мы встали и ушли.

Открылась дверь - и музыкой, и светом,
И говором, и смехом, и теплом
Душистым в нас пахнуло, как приветом
И памятью - теперь уж о былом.

О, вечер этот юношеской ласки

/И в сладком лимонаде - конфетти!/
И этот бал последней ранней Пасхи
Пред тем, как наши разошлись пути!

Привет тебе, мечтательная юность!
Привет мой вам, ожившие мечты!
Привет тебе, которая вернулась
И вновь со мной в сиянье чистоты!

- . -

Андрей БАРАНОВ
/7-й вып.Гимн.ХСМЛ /
С.Ш.А.

НЕОБЫЧНАЯ ШКОЛА.

В "Листовке" № 5 есть статья Е.Каменской, не имеющая заглавия. В этой статье Е.Каменская вспоминает нашу гимназию и наших педагогов и начинает эти воспоминания следующим образом: "ХСМЛ - это была не просто гимназия, а замечательная гимназия. Замечательная тем, что директор , инспектора, преподаватели и даже сторож /Алекс.Александрович/ были не просто люди на своих постах, но люди образованные. Интеллигентные люди, люди каких теперь "не делают"!

Эта статья навела меня на следующие размышления. Как-то в послевоенное время, когда в Харбине уже хозяйничали советские и китайские большевики, я случайно в трамвае встретился с ныне покойным М.Е.Куксюком, бывш.преподавателем русского языка в нашей гимназии. Мы беседовали всю дорогу. Под конец разговор незаметно перешел на воспоминания о нашей гимназии и на обмен мнениями по поводу ее особенностей и в заключение мы с Михаилом Емельяновичем пришли к выводу, что это была школа необычного типа.

Я не стану здесь говорить о том, что в нашей гимназии даже сторожа, вернее один из них, старший швейцар, А.А.Чирков, был интеллигентным человеком. Это явление случайное, - результат русской революции. С беженской волной в Харбин попало много бывш. чинов Белой Армии, людей со средним образованием, но без определенной специальности, и они брались, подчас, за самые необычные занятия. Я не буду говорить, также, и о том, что в нашей гимназии был очень образованный педагогический персонал. В Харбинских Железнодорожных Коммерческих Училищах и в некоторых других школах Харбина был тоже отличный педагогический персонал, составленный из

образованных и опытных преподавателей. Кстати сказать, часть этого персонала после захвата Коммерческих Училищ большевиками перешла на работу в нашу гимназию. Нет, я хочу здесь отметить некоторые совершенно исключительные особенности, отличавшие нашу гимназию от любой другой русской школы. Действительно, в какой еще другой русской школе:

1. Директором был американец.
2. Была такая обширная и разнообразная программа, в которую входило, напр. , преподавание автомобилизма и машинописи.
3. Английский язык преподавался в равном об"еме с русским.
4. Преподавание части предметов в старших классах велось учителями - американцами на английском языке.

Я привел здесь те особенности, которые прежде всего пришли мне на память. Несомненно, что если бы хорошенько подумать, то можно было бы найти еще ряд таких же особенностей. Гимназия ХСМЛ была как-бы результатом педагогического эксперимента, который, нужно сказать ,вполне удался. Своих воспитанников эта гимназия выпускала хорошо подготовленными к жизни, ибо это была школа передовая,как в отношении программ обучения, так и воспитания.

Словом, я считаю, что существование школы такого типа, как наша гимназия, интересно с разных точек зрения, и что обсуждение этого вопроса в нашей "Листовке" следовало бы продолжить.

- . -

Валерий ПЕРЕЛЕШИН.
/Салатко-Петрище, IIIвыпуск/
Рио де Жанейро.

ПЕРЕД СНОМ.

Играют в чехарду, резвясь,
Обрывки небылей и былей....
О, разрываемая связь
Цепей, рассчетов и усилий!

Я выпадаю в мир мечты,
И как невинен он и розов!
Площадки станции Читы,
Депо и всхлипы паровозов.

А после сказочный Харбин,
И я, в толпе таких же гномов,
Школяр. И властвует один
В ребячьем сердце Автономов.

И около: Скворцов, Мисс Кол,
Кисель на завтрак и навага.
А дальше - по десятку школ
Разбилась шумная ватага.

Должно быть , Бог того хотел,
Чтоб ожил я для жизни новой
В Гимназии ХСМЛ
В уютном доме по Садовой.

Международною игрой
Харбин придавлен, но не сломан,
И снова с той же детворой -
Гордеев, Голубцова, Томан!

Парницкая! И не горда,
И властвует без мины хмурой,
А покоряет навсегда
Английскою литературой.

Неблагодарнейшим трудом
Для нас готовили дороги
Своим теплом, своим горбом
Безропотные педагоги.

Мы вышли, взрослые почти,
С их наставлением последним,
И снова разошлись пути
По странам дальним и соседним.

И это вовсе не конец:
Еще главу, еще страницу!
Но приступает сон-борец,
Искусный мастер джиу-джицу.

А я его перехитрю:
Пока молчит будильник ранний,
Во сне неспешно досмотрю
Паноптикум воспоминаний!

- . -

О. ЧЕСТЯКОВА /Грамкау/
/IO выпуск Гимназии/
и
Ю. ЧЕСТЯКОВ
Брисбен, Австралия.

ПОЕЗДКА В КАНАДУ.

Часть I-ая.

После недолгих сборов и короткой переписки с родными и друзьями мы с Юрой собрались в дальний путь - в Канаду.

В наш деловой век все было рассчитано по дням и даже часам - с точностью часового механизма, но жизнь показала, как мало мы были подготовлены к случайностям, которые нам не подвластны.

Улетели мы из Брисбена утром I9-го июня - погода была ясная, холодная; может быть просто познабливало от волнения - ведь не виделись мы с мамой I3 лет, а с сестрой 3I год.

Самолет был заполнен самой разнообразной публикой - компания японцев - человек I5, несколько американцев, канадцы, возвращающиеся домой, австралийцы, улетевшие посмотреть Англию, голландка - плохо говорящая по-английски.

Все вели себя соответственно темпераменту и мы, наблюдая за публикой, стали приближаться к Сиднею.

Погода была неясная. Буквально все посматривали из окна - как бы сделать снимок "с птичьего полета". Летели, как сквозь молоко - все время горела надпись о том, что нельзя курить и надо закреплять /спасательные/ пояса. Мне это показалось странным: я думала что забыли выключить эти надписи и что это непростительная небрежность. Оказалось иначе.

Прошло I I/2 часа - все пассажиры стали заметно собирать вещи с полок - готовятся к выходу с аэроплана.

Неутомимые стюардессы предлагали журналы и газеты, а стюарды развозили на передвижных столиках пиво и спиртные напитки.

Вдруг об"являют, что из-за плохой видимости самолет опаздывает - делать нечего, пассажиры принялись пить - то-ли для поднятия настроения, то-ли, чтобы убить время.

Мы стали нервничать - нам надо было пересесть на большой самолет, который отлетал с интернационального аэропорта, до которого надо ехать мили 2.

По радио капитан передал, что из-за тумана приземлиться в Сиднее нет возможности - летим в Канберру.

Поднялся гул голосов - большинство летело транзитом через Сидней, но ничего не поделаешь - мы миновали Сидней.

Мы не знаем, что и думать, но т.к. большинство в том-же положении, то мы надеялись, что наш самолет будет для нас задержан.

Туман все гуще. Встряхивает. Все присмирели - по радио распоряжение - летим на Мельбурн, из-за тумана нельзя приземлиться в Канберре. Я спрашиваю стюардессу: "Что будет, если мы и в Мельбурне не сможем приземлиться?" У нее слезы на глазах: "Бог знает, а я - нет" и ушла за занавеску. Все замерло - вот два с половиной часа, как мы летим буквально в неизвестность... но видно Бог нас пожалел - начинаем спускаться очень круто - и когда колеса стукнулись о землю, мы перекрестились - мы на суше.

Хуже, чем была погода в Мельбурне, представить себе трудно- температура была безусловно ниже нуля - пар шел изо рта. Пронзительный полярный ветер и колючий дождь. Пока добежали от аэроплана до вокзала, промокли и окоченели. Минут через 5 , после коротких формальностей все пассажиры с нашего самолета были водворены опять на прежний самолет - сменился только капитан и пилот, а повеселевшие стюардессы стали разносить чай пассажирам - мы полетели обратно в Сидней.

Часть II. Сидней.

Нас очень торопили, чтобы мы записались на следующий самолет, который отлетал часа через 2, но т.к. это был самолет маленький, и, кажется остановка его -Гонолулу, где надо было дожидаться сутки следующего - что не было предусмотрено нами - мы отказались наотрез. Видя нашу решимость, дежурный угрожающе сказал, что т.к. мы пропустили не из-за технической неисправности самолета, а погоды, то все расходы будем нести мы, а не компания.

Наконец, сговорившись, что через 2 дня летит Квантас по тому же маршруту, мы собрав вещи, отправились к Т. в Бэкслей, где немало их изумили своим приездом. После всего пережитого мы были рады увидеть своих друзей и собраться с мыслями и силами перед следующим перелетом.

Но, как говорится, нет худа без добра, - мы повидались

экспромтом с Наташей Пуле /Федосеевой/, с которой не виделись лет I8, с Олей и Борей Кореневыми, с которыми не виделись тоже лет 5.

Наконец, настало утро нашего отлета из Сиднея. Встали мы рано, собрались и ждали "Рел йбл такси", которые заказали накануне вечером, но такси оказалось как раз анрелайбл и так и не приехало, пришлось ехать на остановку такси в Ашфильд и брать там такси, но на этот раз уже не Релайбл. Ехали мы долго, едва не опоздав на самолет, познакомившись по пути с пик аур джам, что значит ехать, когда автомобили едут черепашьим шагом; у нас в Брисбене это тоже бывает. В общем все обошлось благополучно, и посидев минут I5 в зале ожидания, ровно в 9 часов утра сели на самолет. Погода была чудесная и самолет был наполовину пустой, так что мы расположились с полным комфортом. Долетели мы до Фиджи очень спокойно, самолет шел гладко, что нам очень понравилось и мы надеялись, что так будет всю дорогу. На Фиджи в Нади нас попросили выйти из самолета и пройти в помещение аэро-порта. Воспользовавшись случаем мы оттуда послали несколько открыток. Нас поразила разница температур с Сиднеем, где было довольно холодно. Здесь же уже было тропическое тепло. Во время посадки и отлета любовались панарамой островов Фиджи. Очень оригинальная одежда местных жителей. Отлетев некоторое расстояние от Фиджи, нас стало довольно сильно качать и качка продолжалась долго. В Гонолулу мы подлетали уже ночью, так что мы видели только огни Гонолулу.

Часов в 6 утра пролетели над американской территорией, приближайсь к Сан-Франциско.

После бессонной ночи- поспатьудалось не больше 3 х часов - на рассвете /после перевода часов столько раз за эти короткие сутки теряешь представление о "биологических" часах/ - стали разносить в бокалах искрящийся напиток. Предлагают всем. Я взяла, отпила глоток - " так ведь это шампанское! Кто же пьет шампанское в 6 часов утра?". -" Самое лучшее время пить шампанское, мадам" отвечает стюард."Это Америка приветствует Вас". В публике смех, но почти никто не отказывался.

Подлетаем к Сан-Франциско. Выжженная солнцем земля, плоская коричневая трава и, насколько хватает зрения, - пустыня. Полное разочарование - город в I4 милях и его не видно. Увидим,когда полетим дальше. Короткая остановка. Выходим - поражает смешанная желто-черна толпа, - большой контраст с Австралией. Конечно, аэро-порт огромный, но грязь гомерическая. Видно, никого это не беспокоит. Очень нелюбезные и в справочном отделении - пока не наткнулись на отделение Квантас - с нами не хотели и разговаривать, а там приняли как родных- даже не взяли деньги за почтовые марки и взялись опустить.

Нас удивило по сравнению с Австралией то, что у нас везде телефонные книжки в общественных телефонах, а здесь их нет в

телефонных будках.

При под"еме самолета увидели только небольшую часть города, т. как самолет поднимался над заливом. Вдали был виден Голдэн Гэйт Бридж и пролетели над Берклей. Впечатление такое же как от Гонолулу - сначала залив, потом аэропорт, а город где-то вдали. Полет от Сан-Франциско до Ванкувера прошел очень спокойно и мы летели довольно низко; можно было видеть ясно американские города, над которыми мы пролетали. Мы немного беспокоились, встретят ли нас Смирновы, т.к. хотя авиационная К-о и обещалась дать им телеграмму об изменении времени нашего прибытия, но телеграмма могла опоздать! Встретила нас Ия с небольшими трудностями, т.к. мы раньше не встречались, а карточки, которые мы послали, были с времен далекой молодости. Бедной Ие пришлось нас 2 раза встречать! По дороге к ним мы с любопытством смотрели на улицы Ванкувера, настолько все было необычно и так мало похоже на Австралию, что казалось, что мы попали в другой мир. Типы домов: двухэтажные, полутороэтажные и с мезонинами, совершенно иные. Очень много деревьев и парков. Часть нетронутого леса оставлена в центре города в виде парков и вдали высокие горы, покрытые снегом. Из сада Смирновых открывается чудесный вид на долину, город и снежные горы. Снег в середине Июня на вершинах гор и пионы в саду - вот что произвело на нас наибольшее впечатление. Вова нас повез смотреть Университет, который расположен на вершине горы, откуда открывается чудесный вид на десятки миль. Вечером мы поехали осматривать город, Станлэй парк с знаменитыми гусями и потом поехали за город по дороге на Аляску. Дорога идет все время среди гор. Когда мы въехали на берег залива, открылся чудесный вид. Мы на дороге наверху, чуть пониже уложено полотно железной дороги на Аляску. Далеко внизу - широкая панорама залива, корабли, яхты и ферри, направляющиеся к Ванкуверу. Было светло до I0 часов вечера, затем сразу стало смеркаться и на обратном пути уже любовались огнями Ванкувера.

Большое спасибо Ие и Вове Смирновым за их гостеприимство и за все заботы, чудесное угощение с канадской икрой и семгой.

Вернувшись теперь из Канады и с того момента, как наш джет приземлился в аэропорту Сиднея, очень трудно суммировать свои впечатления от этой поездки - все прошло в каком-то калейдоскопе- все было ново, все поражало и в то же время многое воскрешало юные годы.

Первое, что нас поразило - это снежные вершины гор вокруг Ванкувера в и Июне месяце в сочетании с цветущими пионами в садах города. Сказочная природа: родные сердцу березы, ели, цветущая сирень и многое другое, что мы не видели последние годы. Пожалуй, нас не так поразили высотные здания Монтреаля, как маленькая церковка на озере Ля Бэлл на даче Князя Трубецкого, с окладами из необделанной березы и с деревянным паникадилом. Эта маленькая церковка

по своим размерам напомнила мукденский храм. Невольно вспомнилась высокая фигура отца Иуды Приходько и храм ввиде русского шлема.

Парк Королевы Елизаветы.

В Ванкувере мы видели Парк Королевы Елизаветы, который разбит на месте старой каменоломни. Незабываемое впечатление оставлет Норс Стортэн с дорогой, вьющейся среди гор. В Даун Тауне оригинально по замыслу здание, подвешенное на цепях к центральной колонне,но этот снимок, вероятно, видели многие в одном из архитектурных журналов.

Замечательна резьба по дереву в библиотеке Парламента в Оттаве, где здание библиотеки выполнено в готическом стиле и имеет круглую форму. Все деревянные полки, балконы, сделаны из резного дерева. Само здание парламента очень монументально,имеет 490 комнат с башней 290 футов высоты и напоминает древние замки. С крыши открывается чудесный вид на окрестности Оттавы. Были мы на сессии парламента, где все заседания ведутся на английском и французском языках одновременно. В Золотой Книге, которая лежит под стеклом в специальной комнате в башне парламента, перечислены имена всех погибших за свободу Канады. Мы нашли там немало русских и, главным образом, украинских фамилий.

В Оттаве мы были несколько раз в Артс центре, расположенном в центре города на берегу канала Руго, где считается особым шиком под"езжать к центру на моторной лодке. Само здание центра выполнено в современном стиле, все сделано с большим вкусом и размахом. Запоминаются колоссальные двери в несколько этажей в фойе этого центра, затем оригинально выполнено дерево из хрусталя, которое пропущено на несколько этажей в лестничной клетке, оно очень ее украшает. Главный зал для оперы и симфонии, если не ошибаюсь, рассчитан на 2000 человек и не имеет среднего прохода между рядами. Боковые ложи идут ступенями в 5 этажей. Акустика замечательная. Колоссальная вращающаяся сцена и когда мы были на опере "Свадьба Фигаро", то в акте, где происходит сцена в саду, были настоящие елки. Вообще же, декорации, костюмы и игра были замечательными. На Симфонии нас поразил многонациональный подбор музыкантов , но Канада сама по себе представляет собой комбинацию многих национальностей и культур, очень много от Америки и Европы.

Церкви, главным образом, каменные и в готическом стиле.Характерным является круглое окно над главным входом, которым часто не пользуются в самое холодное время, когда пользуются боковыми входами только.

Побывали мы и на Выставке Экспо 67, которая теперь стала постоянная. Надо сказать, некоторые страны, как СССР, свои павильоны убрали, а в павильонах Западной Германии и Венгрии остались только рестораны. Занимает выставка колоссальную площадь и

и очень хорошо обеспечена транспортом. Посредине выставки создано большое озеро, по которому мы катались на моторной лодке. В Болгарском павильоне очень много древних ценностей из Рильского монастыря. Гид -Деврика Байгарка в павильоне /говорит по-русски без акцента/ об"яснила, что многие иконы, церковные книги и утварь - I5-I6 века. Интересны надписи на иконах, которые можно прочесть только в зеркальном изображении.

Помещение американского павильона - из отдельных стеклянных секций, соединенных между собой. Издали это кажется гигантским шаром. Через Павильон проходит железная дорога, так что Вы сходите с поезда сразу внутри Павильона. Эскалаторы поднимают Вас на высоту нескольких этажей, а оттуда Вы постепенно спускаетесь по всем этажам выставки. Представлена, главным образом, сельско-хозяйственная жизнь Америки со времен первых пионеров. В Павильоне Тайленда много интересных изображений Будды и различных изделий из меди. В Павильоне Египта представлена, главным образом, древняя история Египта. Что касается самого Монтреаля, то до сих пор сохранились еще частично исторические здания в старой части города на берегу реки Св.Лаврентия. Так например, в одном из зданий 300 лет тому назад жил английский посланик /теперь в нем ресторан/. Многие улицы Монтреаля своей тенистостью напоминают французскую концессию Шанхая. Очень характерны для Монтреаля наружные полукруглые лестницы, ведущие прямо на 2-ой этаж в дешевых флэтах.

С высоты горы Маун Роял открывается панорама на десятки миль. Само кладбище представляет собой чудесный парк с массой цветов и тенистыми аллеями. Даже все могилы содержатся в идеальном порядке. Нигде не встретишь провалившихся могил и разбитых памятников. В этом отношении оно может только сравниться с Гонк-Конгским. Со всех сторон кладбище окружено металлической оградой. Были мы и в небольшом Зуу в парке Лафонтен, где нас умилили совсем ручные белки. Как видно, мы все же скучаем по северной природе! Садясь на самолет для отлета в Австралию, мы утешали себя мыслью, что эта поездка в Канаду не была последней.

- . -

Ольга КОРЕНЕВА.
/I0 выпуск Гимназии/
Сидней.

Мы шли с тобой одной дорогой.
Дороже многих был мне ты.
Скорбели общею тревогой,
Делили радость и мечты.

И вот,однажды, нам с тобою
Сверкнул в пути чудесный луч,
Как будто яркою волною
Прорвалось солнце из-за туч.

Сказала я: "Смотри скорее,
Ведь это луч иных миров"!
Ты улыбнулся: "Нет, вернее
Огни болотных светляков".

И дальше мы пошли с тобою.
Все было прежнее вокруг,
Но что-то сделалось с душою,
Мы изменились, милый друг.

Там, где я вижу свет и счастье -
Один лишь мрак находишь ты,
А где ты хмуришься в ненастье -
Благоухают мне цветы.

Так часто сходит позолота.
Нам, все-же, лучше разойтись.
Ведь невозможно из болота
К огням надземным вознестись.

- . -

С.АВЕНАРИУС.
Ученик Института ХСМЛ
Сидней.

Здание ХСМЛ и его обитатели.

Учебные заведения ХСМЛ помещались в собственном здании по Садовой ул.№ 59. Здание было построено около I924 г. Первоначально оно было двухэтажным с полуподвалом, выстроено из кирпича. Слева были ворота и сквозной проезд во двор, где были гаражи Автошколы ХСМЛ. В них хранилась учебная автомашина модели конца 20-х или начала 30-х годов /довольно громоздкое детище завода "Интернационал" с брезентовым фордеком/.

В центре фасада был парадный вход. В первом этаже размещались административные помещения, учительская и два класса гимназии.

Второй этаж состоял из классов, докторского кабинета и канцелярии. Позже, в годы военной подготовки учеников, там же был ружейный арсенал и комната инструкторов.

В полуподвале помещались: библиотека, актовый зал, детский сад, раздевалка, кухня и столовая. Внутри участка был небольшой двор, во дворе - флигель с физической лабораторией.

В I933 г. был надстроен третий этаж, большая часть которого представляла собою новый актово-спортивный зал, подсобные к нему помещения и несколько комнат.

Над последними был еще четвертый этаж, для которого нашлось пространство под общей крышей потому, что потолок зала был слишком высок, чтобы по его уровню делать потолки смежных комнат. Что было нормально для зала, то было бы уродливо высоко для комнат. Поэтому их и разделили на два уровня. Верхний вместил в себя дополнительные раздевалки и душевые для спортсменов, хоры, с которых можно было наблюдать спортивные игры в зале, и хозяйственные помещения / владения К.П.Долинина, бывшего, помимо всего, заведующим хозяйством/.

Первоначальное здание было отремонтировано и соединено с флигелем.

Был сделан новый вестибюль с парадным входом - справа по фасаду.

Около вестибюля появился школьный киоск, где продавались перья, петради, чернила и т.д.

В таком виде я застал здание ХСМЛ в I939 г., когда стал учиться в I-м классе. Жизнь в ХСМЛ кипела с утра до позднего вечера.

Утром занималась гимназия, после четырех часов дня начиналась жизнь для разных вечерних курсов. Тут были: колледж, курси языкознания, машинописи, стенографии, коммерческие, кройки и шитья, радио курси и различные спортивные классы.

В зале часто происходили спортивные состязания. Должно быть, многие помнят традиционные Спортивные Четверги, процветавшие в течении ряда лет.

В одной из комнат 3-го этажа регулярно собирались члени Кружка Естествознания и Географии, где очень часто выступали такие памятные нам люди, как Т.П.Гордеев, Н.А.Байков и Б.А.Шварте, - все ныне покойные.

Полная кипучей деятельности жизнь ХСМЛ несколько наруши - лась, начиная с мая I943г., когда мужская половина школы была соединена с коммерческим отделением гимназии Бюро. Чтобы разместить вновь прибывших, и в то же время оставить помещения для девочек и двух старших классов ХСМЛ, которые не вошли во вновь образованную школу, пришлось самые большие класси разделить глухими перегородками.

Эта переделка разделила здание таким образом, что правая - по фасаду часть - осталась за ХСМЛ, а левая - за соединенной школой. Так было до осени I944 г., когда всех мальчиков перевели в здание на Телинской улице, где образовалось новое училище, названное 5-ой Высшей Народной Школой.

Очередь слиться в одну большую школу наступила теперь для девочек: были соединены вместе Институт ХСМЛ, Школа Языкознания /бывш.Коммерческое училище на Пристани/ и Женская Гимназия Бюро.

Новое учебное заведение, названное 2-ой женской Высшей Начальной Школой, разместилось в здании ХСМЛ.

Это, пожалуй, и были последние русские обитатели памятного нам всем здания.

После событий I945 г. в Харбине вновь открылось много русских школ, которым предоставили лучшие помещения, попавшие по наследию от японцев в руки Отдела Народного Образования.

Здание ХСМЛ в перечень этих зданий не вошло. Сперва в нем квартировала Советская Армия, а позже его заняли китайцы под какое-то свое военное учреждение.

В последние годы моего пребывания в Харбине я узнал, что спортивний зал закрит по причине просадки строительных ферм, и что здание предполагается капитально ремонтировать.

Ввиду больших сносов и перестроек в районе Нового Города,

вполне возможно, что здание ХСМЛ было разобрано, чтобы дать место новым постройкам. Но это, как и многое , точной проверке не поддается.

- . -

Н А М П И Ш У Т :

Женя ЖУКОВСКИЙ /2-й вып./
Брюссель, Бельгия.

Дорогие Оля и Боря,

Поздравляю вас с праздником Рождества Христова и желаю счастья, здоровья и благополучия жизни I972 году.

Получил вашу праздничную открытку. Спасибо за ваши пожелания. Передайте мой привет Господину Хэйгу. Вряд ли он меня еще помнит.

Летом получил от А.Баранова иконку и портрет Т.П. и летом же поместил их на памятнике. Прилагаю к этому письму фотографию памятника.

Он теперь должен выглядеть еще лучше, т.к. я заказал строителю положить вокруг плиты специальной красноватой земли, которую утрамбовывают, благодаря чему сорные травы не могут через нее пробиться.

По совету папы я поместил портрет на изголовьи. Получилось неплохо. И плита и изголовье из природного серого камня. Вдоль краев идет ободок, а по всему камню насечки. Крест сделан из того же камня, но полированный. Иконка и портрет сделаны очень хорошо, овальной формы, на фарфоре. Папа передает вам привет. Он себя хорошо чувствует и все еще бодр несмотря на свои почти что 87 лет.

Ваш друг Женя.

- . -

Елена СКРИПКИНА /8 вып./
Председательница Об"единения Окончивших в Сан-Франциско.

.... Наша встреча с Мр.Хэйг 9 Января I972 г. прошла очень хорошо.

Собралось 62 человека на ужин в китайском ресторане, название которого "Харбин" / какое совпадение/. Чифан был очень хороший и все остались довольны.

В начале банкета Вице-Председатель Виктор АЛЕКСЕЕВ поблагодарил всех присутствующих за дружный отклик, далее передал поздравление с Новым Годом и Рождеством Христовым от Вас - Австралийского Президиума Окончивших ХСМЛ и все присутствующие просили поздравить Вас также.

Я передала Мр.Хэйг Ваш карточку, которую он тутже прочитал.

На обратном пути Мр.Хэйг будет в Сан-Франциско 26-го Марта и обещал нам показать свой фильм, который он заснял еще в I925 году. Мы опять соберемся и с удовольствием послушаем его лекцию о Маньчжурии.

Шлю Вам самые наилучшие пожелания от нашего Правления и всех окончивших в Сан-Франциско.

Лиля.

- . -

Юра ТЕЛЬТОФТ /4 вып./

Сан-Франциско

.... С каким удовольствием прочитал Ваш ежегодник! Спасибо! Наилучшие пожелания к 1972 году, а главное здоровья!

Юра.

- . -

Галя САУКАС /Архангельская/
72-й выпуск/
Сан Пауло, Бразилия.

Читала Листовку и перечитывала, теперь уже знаю ее "на зубок". Очень понравилась статейка Тани Харитоновой, а также порадовал меня привет Жени Штенгель. Я думаю, что это и есть главное - узнали как живет Танечка и меня откликнулась - это общение. Будете писать Жене Ш. напишите ей об этом и поблагодарите ее за радость, которую она мне доставила.

Как я Вам завидую, что Вы встречаетесь. Скоро увидите и Мр.Хэйг... Помню как мы его провожали из Харбина....

Оставайтесь с Богом, мои дорогие друзья! Очень я вам благодарна за радость, за общение! За все, за все! Всегда доставляют мне много счастливых минут Ваши письма и Листовки. Привет всем, кого увидите; если Мр.Хэйг еще меня помнит, то скажите ему, что я никогда не забуду его и что мои родители тоже всегда вспоминали его с чувством глубокой дружбы.

Галя Саукас.

- . -

Женя ШТЕНГЕЛЬ /3 вып./

Зап. Германия .

..... Поздравляю Вас с праздником Рождества Христова и с наступающим Новым Годом.

Вам и всему Союзу Скончивших, как всегда, от души желаю здоровья, процветания и всех прочих благ.

Кроме того, желаю, чтобы все члены С.О., не в пример мне, принимали активное участие в составлении Листовок.

Сердечный привет

Искренне Ваша

Женя Ш.

- . -

Катя М. / 2 выпуск/.

Летом, 20 июля этого года скончалась Оля Сапицкая, так постепенно редеют наши ряды. Как Верочка Максимова, Как Веня и Ленчик?Будете писать им, напишите, пожалуйста, мое поздравление и наилучшие пожелания. Что слышно о Гале?Что-то давно не было от нее весточки. Кого увидите из общих знакомых и из нашего класса - всем большой, большой привет.

Катя.

- . -

Ира СЮЙ /13 вып./.
Вашингтон.

..... На нашем Белом Балу И.А.Мирандов в его обращении-речи к нам говорил о том, что ВСЕГДА В ЭТОЙ ЖИЗНИ НАДО ПОМНИТЬ, ЧТО В АЛЬПАХ, НЕСМОТРЯ НА ОБВАЛЫ, ЦВЕТУТ ФИАЛКИ.

И хочется сказать ему - СПИТЕ СПОКОЙНО и хочется принести ему альписких фиалок.

Большое, большое спасибо за Листовку.

- . -

От редакции:
==========

ЕЩЕ РАЗ БЛАГОДАРИМ - БОЛЬШОЕ СПАСИБО ВСЕМ, ПРИСЛАВШИМ СВОЙ МАТЕРИАЛ.

И ЕЩЕ ЗАРАНЕЕ БЛАГОДАРИМ ВСЕХ, КТО НАПИШЕТ ДЛЯ СЛЕДУЮЩЕГО ВЫПУСКА ЛИСТОВКИ.

- . -

РЕДАКЦИЯ.

/В последнюю минуту. Это стихотворение было получено после того, как вся листовка была уже напечатана/.

М.Хиллер/Блодиг/
9 выпуск Гимназии.
Вице-Председатель
Центрального Президиума С.О.
в Австралии

+++++

Не грусти, сестра и подруга,
Что так быстро проходят года,
Если где-то имеешь ты друга
Пережить, ведь, все легче тогда.

Не грусти, дорогая, что было,
И о будущем ты не гадай,
Знай - во всем Провидения сила,
Ты в какой ни уехала б край!

Если уснуть не можешь ты ночью -
Выйди тихо совсем на крыльцо
И взгляни ты на неба очи,
Подними к ним свое лицо.

А случится, что сердцу от боли
Стон сдержать не в силах порой -
Выйди, милая, в чистое поле
И любимую песню запой.

Выйди ты на лесную дорогу,
Где сияет лазурная даль.
Сердцем станешь ближе ты к Богу
И забудешь на время печаль.

ИЗ ПИСЕМ М-ра ХЕЙГ в Брисбен и Сидней:

American President Lines,
18.2.1972

Dear Ben,

Greetings and many thanks to you and your family for the wonderful hospitality to me in Brisbane. I cannot begin to express my deep appreciation for all you did to make my stay enjoyable. I would like to write each and every one of my friends there, but will have to rely upon you to convey my thanks and best wishes to them. The evening together will long be remembered.

.....In Sydney Kostia and Zinz Popoff with Mr.Mejak met me at the plane. There were about 33 people gathered that night at Mr. & Mrs.Nestor's house for dinner. We had a great time together. Before the dinner I called on Maria Alexeevna Vinnikoff for a 15 minute visit. I am saddened by her poor health, but the visit made me feel that the whole trip was worthwhile even just for that visit though many other satisfactions were added.

.....Good luck, good health and God's blessing on you all. I shall not forget you.

Very sincerely yours,
Howard L.Haag

American President Lines,
18.2.1972

Dear Olga and Boris,

How can I ever tell you and all the dear friends of the Alumni Association of the Harbin YMCA of my sincere and deep appreciation for your many kindnesses. The meeting with all the friends was an event never to be forgotten. I would like so much to write to each and everyone personally but find that impossible. Will you be my voice, please, to tell them how deeply I feel the impact of their affection and loyalty.

The roses you ladies gave me are still bright and full on our dining room table..... Thank you a lot.

..... Will you, please, at your convenience again express to Maria Alexeevna Vinnikoff my love and prayers for her speedy recovery. It was so grand to see her again.....

.....Perhaps you will find it possible to send me a picture or two of the great dinner event. What a good time we did have! .....

... I shall look forward to getting the next issue of Listokfka..... My sincere thanks also to Mr. & Mrs. Nestor for opening their home for the great event.

.....I arrive in San Francisco on March 26 and expect to meet once more with the group there. I'll report on our meeting.

.... This whole experience of the three meetings - in Sydney, Brisbane and San Francisco has been so unique and great that I can never adequately tell you of its significance to me.

Best wishes to you all.

Sincerely,

Howard L.Haag.

№ 11

Друзьям от друзей

Союз окончившихъ Гимназию-Институтъ

The Alumni Association

THE HARBIN-YMCA-HIGH SCHOOL-INSTITUTE

1963 Сидней 1973

Friends to Friends

Особый юбилейный выпуск
Союза окончившихъ.
Australia

СОЮЗ ОКОНЧИВШИХ ГИМНАЗИЮ И ИНСТИТУТ ХАРБИНСКАГО У.М.С.А. В БРИСБЕНЕ АВСТРАЛИЯ

THE ALUMNI ASSOCIATION OF H.H. YMCA HIGH SCHOOL-INSTITUTE IN BRISBANE

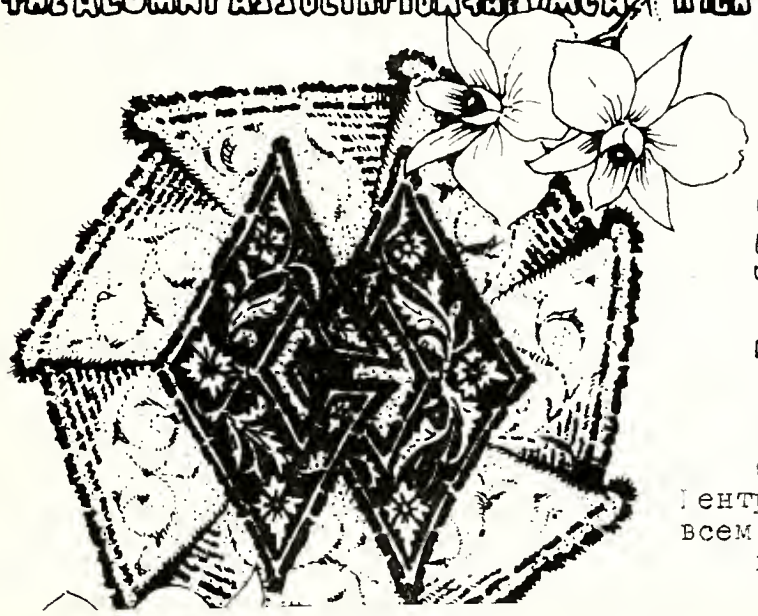

НАША ЦЕЛЬ:

ВЗАИМОПОМОЩЬ
В САМОМ ШИРОКОМ
ПОНИМАНИИ ЭТОГО
СЛОВА: МОРАЛЬНАЯ, ДРУЖЕ Б
СКАЯ, КУЛЬТУРНАЯ БОЛЬШЕ,
ЧЕМ МАТЕРИАЛЬНАЯ,
ХОТЯ И ПОСЛЕДНЯЯ
ИМЕЕТ МЕСТО В ЖИЗНИ
НАШЕГО СОЮЗА

Старшим Друзьям,
Центральному Президиуму,
всем членам нашего Союза
в городе Сиднее.

Л И С Т О В К А

==========

№ II

СИДНЕЙ — БРИСБЕН

АВСТРАЛИЯ

7.4.73

На правах рукописи.

Адрес редакции :
О. и Б. КОРЕНЕВЫ
P.O.BOX 216
Стратфильд, 2135
Австралия.

Союз Окончивших Гимназию и Институт Харбинского У.С.М.А. Брисбенъ Австралія

THE ALUMNI ASSOCIATION OF H.M. YMCA HIGH SCHOOL-INSTITUTE · BRISBANE

НАША ЦЕЛЬ:
ВЗАИМОПОМОЩЬ
В САМОМ ШИРОКОМ
ПОНИМАНИИ ЭТОГО
СЛОВА: МОРАЛЬНАЯ, ДРУЖЕ Е
СКАЯ, КУЛЬТУРНАЯ БОЛЬШЕ,
ЧЕМ МАТЕРИАЛЬНАЯ,
ХОТЯ И ПОСЛЕДНЯЯ
ИМЕЕТ МЕСТО В ЖИЗНИ
НАШЕГО СОЮЗА

Старшим Друзьям,
Центральному Президиуму,
всем членам нашего Союза
в городе Сиднее.

7-го Апреля 1973 года

ДОРОГИЕ ДРУЗЬЯ!
С ПРЕСТОЛЬНЫМ ПРАЗДНИКОМ,
С БЛАГОВЕЩЕНИЕМ ПРЕСВЯТОЙ БОГОРОДИЦЫ,
ПОЗДРАВЛЯЕМ ВАС, ЮНИЛЯРЫ!

ЗНАМЕНАТЕЛЕН ЭТОТ ГОД ДЛЯ ВСЕХ НАС, ОКОНЧИВШИХ
ДОРОГУЮ НАМ ШКОЛУ.
ВРЕМЯ НЕУМОЛИМО ЗА ГРАНЬ ДЕСЯТИЛЕТИЯ С ТОГО
ДНЯ, КОГДА ШКОЛЬНАЯ ДРУЖБА НАША, - ПРЕОДОЛЕВ
ЗЕМНОЕ ПРОСТРАНСТВО, - ВОЗРОДИЛАСЬ ПО ВАШЕМУ
ПОЧИНУ И ПРОЦВЕТАЕТ НА НОВЫХ КОНТИНЕНТАХ.

НО НЕ ЗАБЫТ РОДНОЙ ХАРБИН, НЕ ЗАБЫТЫ НАМИ И
ШКОЛЬНЫЕ БАЛЫ.
ЧТИМ И ЛЕЛЕЕМ ОСНОВАТЕЛЕЙ ШКОЛЫ, ЗАВОСПИТЕЛЕЙ,
НАСТАВНИКОВ И ПЕДАГОГОВ НАШИХ, И ВСЕХ ТЕХ, КТО
ВОСПИТЫВАЛ НАС.
НЕ НАМ ЗАБЫТЬ РОДИТЕЛЕЙ НАШИХ, КТО ВЫРОСТИЛ И
ВОСПИТАЛ НАС, ДАЛ ОБРАЗОВАНИЕ И ЗАЛОЖИЛ В НАШЕ
СОЗНАНИЕ УВАЖЕНИЕ К ТРАДИЦИЯМ И ОБЫЧАЯМ ПРЕДКОВ
НАШИХ.
ЧЕСТЬ И СЛАВА ВАМ, ДОБЛЕСТНЫЕ ЮНИЛЯРЫ,
НА МНОГИЕ ГОДЫ!

От имени всех окончивших и Старших
Друзей нашего Филиала,

Т.А. и Н.А. Стрежневские

Вениамин Кожаров

П Р Е З И Д И У М

СОЮЗА ОКОНЧИВШИХ ГИМНАЗИЮ И ИНСТИТУТ

Х.С.М.Л.

п о з д р а в л я е т всех Почетных Членов, Преподавателей, соучеников, друзей и их семьи с праздником БЛАГОВЕЩЕНИЯ ПРЕСВЯТОЙ БОГОРОДИЦЫ - нашим годовым праздником, и желает всем здоровья и всякого благополучия.

ПРЕЗИДИУМ
СОЮЗА ОКОНЧИВШИХ ГИМНАЗИЮ
И ИНСТИТУТ Х. С. М. Л.
Сидней, Австралия.

. . . .

Б. К О Р Е Н Е В

/2 выпуск/

Председатель Центрального Президиума Союза Окончивших в г. Сиднее.

Дорогие Друзья!

Поздравляю всех Вас с праздником Благовещения Пресвятой Богородицы и нашим ДЕСЯТИЛЕТНИМ юбилеем существования Союза Окончивших Гимназию и Институт Х.С.М.Л. в г.Сиднее.

Сел писать поздравление, но официальная статья не выходит. Мне хочется просто сказать - держитесь друг около друга, как вы держались все эти десять лет с тех пор как мы об"единились в далекой Австралии.

Будем так же охотно искать встреч друг с другом, идя на них с душой гимназистов. Попробуем, друзья, не распыляться и не расставаться и в последующие годы.

Давайте, будем "так держать"!

С нашим праздником и с десятилетним юбилеем!

- . -

Л. АПОЛЛОНОВ.

Абитуриент 2-го выпуска Гимназии.
Первый Председатель Центрального президиума С.О. в Сиднее и бессменный Член Президиума.

ЮБИЛЕЙ СОЮЗА ОКОНЧИВШИХ.

Со словом ЮБИЛЕЙ обычно связаны какие-либо знаменательные даты в жизни как отдельных лиц, так и организации в целом.

В этом году мы, бывшие питомцы учебных заведений, в основном Гимназии в "Русском " Харбине, отмечаем десятилетний юбилей со дня основания Об"единения наших окончивших на "новых континентах" за новым рубежом нашего рассеяния, вне пределов"ставшего родным всем нам Харбина, родных сопок Маньчжурии".

Не случайно упоминаю я слово Русский, ибо, если формально Х.С.М.Л. в Харбине являлся филиалом Американского ХСМЛ, то фактически вся его жизнь протекала в атмосфере чисто старой русскости, а в стенах его гимназии мы получали в широком масштабе основы русской культуры, науки и религии. А о русскости Харбина, как центра Маньчжурии с его десятками величественных православных храмов, русскими Университетами и школами, русскими театрами, оперой, симфоническими оркестрами и другими культурными молодежными и общественными организациями, говорить излишне, ибо это стало общеизвестной истиной.

И многие питомцы наших средних и высших учебных заведений, разбросанные судьбой по всему миру, на деле, в жизни доказали глубину и высокий стандарт полученных научных и культурних основ в этих русских учебних заведениях. Достаточно позволить себе упомянуть имя Первоиерарха нашей Русской Православной Зарубежной Церкви, Его Высокопреосвященство Митрополита ФИЛАРЕТА, получившего как светское университетское образование, так и духовное именно в Русском Харбине и его церковное служение началось там.

Но вернусь непосредственно к основной теме - Юбилее Союза Окончивших на новых Континентах.

Не в Сиднее - Австралии, а именно там, в Харбине были заложены основы нашего Об"единения, в которое в начале 1929 г. вошли абитуриенты I-го и 2-го выпуска Гимназии, а затем его ряды ежегодно пополнялись новыми выпускниками Гимназии, а затем и Института Х.С.М.Л.

Абитуриенты I4-ти выпусков гимназии и 3-х выпусков Института состояли в его рядах. Менялись составы Правления СО и его председатели, изменялся состав его членов и лишь бессменным По-

Св. Николаевский Собор.

Здание Х.С.М.П

Катание с горки

Королева и принцессы бала "СО"

четным Председателем до последнего времени оставался ныне по - койный наш педагог и жизненный наставник Тарас Петрович ГОРДЕЕВ. Так продолжалось до нового " великого нашего исхода" за новые рубежи после 1945 года.

Очутившись в разных местах нового расселения, наши абитуриенты, естественно, потеряли физические контакты, но не утра - тили чувства дружбы со "школьной скамьи" и теплых чувств к своей Альма Матер и ее бывшим педагогам и наставникам, ставши- ми теперь "старшими друзьями" и наставниками в нашей новой "шко- ле" - школе жизни.

В Австралию большинство наших абитуриентов переселилось после 1945 года в качестве "новых беженцев" уже людьми не "школь- ного возраста", в большинстве людьми семейными , ставшими на самостоятельный жизненный путь. И в поисках новых жизненных путей, в борьбе за устройство новой жизни первые годы мы име- ли между собой лишь случайный персональный контакт со своими ближайшими "однокашниками", часто не зная даже, что здесь же, не только за сотни миль в другом городе, но и "под боком" жи - вут бывшие товарищи и соученики по школе.

В Марте 1962 года в Австралию по маршруту своего путе - шествия из Америки приехал со своей супругой бывший Старший Секретарь Харбинского Х.С.М.Л., совмещавший должность Директо- ра Гимназии - г-н Ховард ХЭЙГ. Его, ставшего в Харбине амери- канцем с русской душой, большим другом русских и русскости, це- нившего русскую культуру и науку и способствовавшего внедрению этой культуры и русскости в стенах как самого ХСМЛ, так и его гимназии, встретили в Сиднее торжественным приемом в обширном зале Латвийского Клуба большинство проживающих здесь, имевших отношение к Харбинскому Х.С.М.Л и служащих педагогов и, главным образом, бывших учеников учебных заведений ХСМЛ. Прише- ли все, с кем удалось связаться устроителям этой встречи , в количестве около 80 человек. За дружеским ужином, дружеских "спичах" и воспоминаниях и просто за дружеской беседой, затя- нувшихся до позднего вечера, забылись как-то все невзгоды бе- женского бытья и нахождения в новой чужой стране, и мы пере - неслись мыслями в далекий и невозвратный уже родной Харбин, тайгу и сопки Маньчжурии, Барим и Маоэршань, "костяцкие лаге- ря", спортивные состязания и блистательные -"розовые"- балы в прекрасном "своем" зале на Садовой улице. Воскресли в мыслях и встречи окончивших с поездками на "толкай-толкай" по Сунгари, катаньем с ледяной горки и пельменями у "Деда Винодела", "Белые балы" и балы С.О. с вальсом "На сопках Маньчжурии", с выбором королевы бала и призами за русский вальс, и многое, многое дру- гое, милое сердцу, что связывало нас всех в одну большую и дружную семью.

И вот тогда то, под впечатлением нахлынувших воспоминаний возникла у нас мысль - а почему бы нам снова не об"единить нашу школьную семью здесь, не восстановить былую дружбу, не воскресить наши славные традиции С.О. вновь на новых континентах на тех же принципах "смыкайтесь в круг, плечо к плечу, кто юн, кто стар годами" , на принципах костряцких лагерей "доброго духа", на принципах "старый друг - лучше новых двух".

Не сразу после этой замечательной встречи удалось нам осуществить зародившуюся мысль. В персональных встречах и телефонных разговорах выясняли возможности, выясняли наличие окончивших в Сиднее. И лишь через год в Марте 1963 года окончательно решили приступить к "делу".

В моей "беженской" квартире стали регулярно собираться новые "заговорщики ", в основном члены Президиумов Харбинского СО разных периодов: Шура Звонников, Оля Кулинич, Ляля Хиллер /Блодин/, Ира Бустержак /Новикова/, Зоя Каракулова /Торри/, Миша Каракулов и Витя Жигалов. Засиживаясь до позднего вечера суммировали свои мысли, составляли списки окончивших, намечали план работы и,наконец, выработали "Временное положение о Союзе Окончивших",которое должно было временно выполнять функции Устава. И, наконец, решили от слов перейти к делу. На 7 Апреля, в день праздника Благовещения Пресвятой Богородицы, назначили общую встречу всех окончивших Гимназию и Институт ХСМЛ, проживающих в Сиднее, имена и адреса которых удалось установить. Собрались сначала в Архиерейском храме в Кройдоне на молебен, который служил абитуриент I-го выпуска Гимназии Протоиерей отец Ростислав Г А Н, а затем, на квартире у четы Хиллер на дружескую чашку чая, за которой и провели организационное собрание. Присутствовало 39 человек абитуриентов вместе с женами и мужьями,у кого таковые имелись. Заслушав информационное сообщение Инициативной Группы, приняв Временное Положение, избрали Первый Президиум С.О. на новом континенте. В наказание за "дерзость" /какое значение этому слову придавалось тогда, именно от слова "дерзость" или от слова "дерзать" -, не знаю/ в Правление были избраны в основном все "заговорщики".

После первой дружеской встречи началась рабочая пора. Президиум завязал связи с нашим "соседом" за 600 миль, Брисбеном, в результате чего и там состоялось об"единение наших окончивших -филиал Сиднейского С.О. Нашли школьных друзей в Америке - и там был создан свой С.О. Сиднейский С.О. и его Президиум, как основоположники, стали Центральной базой наших Об"единений и всех абитуриентов вообще, проживающих во всех странах нашего рассеяния, со своим "адресным столом" всех окончивших и своим Литературно-Информационнным журналом и периодическими -Лиётовками", освещающими нашу общую жизнь и рассылаемыми по

Крестный ход на Сунгари

Костряки у сопки "Екатерина"

Первый молебен "со" в Сиднее

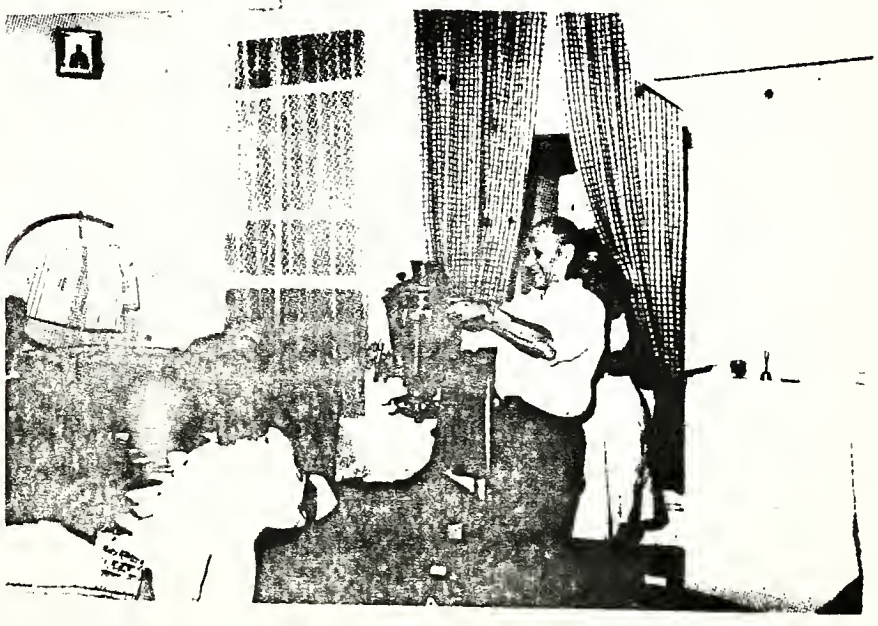

"У самовара... ... ленчик"

Заседание президиума

всему "белу свету".

Так была создана и началась новая жизнь нашего Об"единения - Союза Окончивших Гимназию и Институт ХСМЛ, десятилетний юбилей чего мы и отмечаем в этом 1973 году.

Не буду касаться вопроса, как протекала жизнь и деятельность СО за этот юбилейный период и что было сделано за этот период. Всем этим поделится со всеми Вами, дорогие старшие и младшие друзья, наш всеведающий бессменный Секретарь и душа нашего Об"единения - О л я КОРЕНЕВА / Кулинич/. И хочется лишь нескромно сказать - сделано было немало.

Сейчас мы знаем, кто и где находится из наших окончивших и кто чем "дышет". Мы имеем постоянный контакт со многими из них и с нашими милыми бывшими педагогами и наставниками. А кое-кто и не вытерпел и прилетал к нам в свою родную большую семью из далеких заморских стран, чтобы встретиться со своими бывшими соозорниками - однокашниками и друзьями.

А на будущее хочется сказать - если ранее в Харбине наши ряды постоянно пополнялись новыми молодыми друзьями, новыми абитуриентами, то теперь ряды наши постепенно редеют. Многие дорогие нам люди, как бывшие педагоги, так и друзья по школе ушли от нас в вечный мир и нас становится все меньше.

Так будем же продолжать крепить нашу дружбу, больше ценить то, что нас связывает, и то и тех, кто заложил в нас те основы, которые помогают нам итти по большому жизненному пути, - основы Великой России и ее культуры.

Вспомним молитвенно в день нашего праздника всех тех, кто ушел от нас в мир вечного покоя и первого из них помянем нашего милого "старца убеленного" Тараса Петровича , который "Своей идеей окрыленный живую душу в нас вложил, на дружбу нас бла - гословил", как сказал в своих стихах Веня КОКШАРОВ.

ВЕЧНАЯ ИМ ВСЕМ ПАМЯТЬ в наших благодарных сердцах.

А всем здравствующим педагогам и наставникам, во главе с ныне Почетным Председателем - дорогим Мистером ХЭЙГ и всем школьным друзьям пошлем наш сердечный братский привет и пожелание личного благополучия, успеха во всех начинаниях и здравствования - на МНОГИЕ ЛЕТА!

А в заключение позволю себе повторить хорошие слова стихотворения нашей милой гостеприимной хозяйки, в чьей уютной квартире мы все так часто встречаемся и бессменного члена нашего Президиума - Л я л и ХИЛЛЕР /Блодиг/. Эти слова так созвучны с мыслями, нахлынувшими в связи с празднованием нашего юбилея.

"Привет друзья, Вам в неизвестной дали
Из этой Вам неведомой страны.
Мы в жизни с Вами много испытали
С тех пор, как с школою простились мы.

Так много лет судьбой уже отмечено,
Но в сердце тот же светит огонек,
Зажженный юной дружбой неприметно,
Что нам терять друг друга не дает"!

- . -

О. КОРЕНЕВА / Кулинич /

Секретарь-Казначей Центрального Президиума С.О. в Сиднее .

/IO выпуск/.

ДЕЯТЕЛЬНОСТЬ СОЮЗА ОКОНЧИВШИХ В Г. СИДНЕЕ ЗА IO ЛЕТ.

В настоящем 1973 году 7 апреля в день Благовещения Пресвятой Богородицы Союз Окончивших Гимназию и Институт Христианского Союза Молодых Людей в Харбине отмечает ДЕСЯТЬ ЛЕТ своего воссоздания и существования в Австралии в городе Сиднее.

ДЕСЯТЬ ЛЕТ -срок немалый и по праву может считаться юбилейной датой. Оглядываясь назад, кажется, что совсем недавно мы снова с"организовались и начали свою деятельность в Сиднее. О том, как наш Союз Окончивших возник опять в Австралии уже писалось раньше, а сейчас опять напомнил и хорошо написал наш бессменный член Правления и первый Председатель Союза Окончивших в Сиднее Леонид АПОЛЛОНОВ.

Что дало нам силы и желание вновь об"единиться в Сиднее? Да опять все те же основы единения и дружбы, заложенные в нас нашей гимназией. Все мы помним тот дух кооперации, благожелательности и широты взглядов, который царил в нашей гимназии. Помимо знаний, преподаваемых нам в гимназии, нас учили жизни - как сотрудничать друг с другом, как по-дружески относиться ко всем. Летние лагеря костровых братьев и сестер, доклады, устраиваемые в здании ХСМЛ, работа различных кружков и обществ, отдел физического развития, спортивные состязания, вовлекавшие и знакомившие друг с другом молодежь нашей гимназии с молодежью других учебных заведений, различные культурные мероприятия, выставки, вечера, балы - вся эта общественная жизнь приучала нас сполна принимать участие во всех сторонах жизни, уметь быть общительными, уметь устанавливать контакты с другими. И наш директор Тарас Петрович ГОРДЕЕВ сыграл решающую роль в создании Союза Окончивших гимназию, когда дал блестящую мысль ученикам, оканчивающим гимна-

Президиум С. С. 1937.

зию в 1929 году, создать об"единение окончивших, что бы не по - терять связи со школой. Тарас Петрович и пятерка учащихся - Ве - ня КОКШАРОВ, Ленчик АПОЛЛОНОВ, Боря КОРЕНЕВ, Толя КОСТИН и Толя ИЛЬИН - могут по праву считаться основателями Союза Окончивших.

Вскоре Союз Окончивших крепко стал на ноги. Уже стали традиционными балы Союза Окончивших, были регулярные встречи окончивших, были торжественные встречи новых абитуриентов, только что скончивших гимназию. За время существования Союза Окончивших в Харбине менялись Председатели, секретари, казначеи, члены правления, но работа С.О. не нарушалась и шла бесперебойно, активно, интересно.

И вот эта наша работа опять возобновилась здесь. Конечно, она носит уже другой оттенок - мы больше не принимаем в наши ряды новых абитуриентов, мы не устраиваем балов Союза Окончивших, частых встреч и чашек чая. Но мы все равно держим эту нить, связывающую нас всех, мы держимся друг друга и, может быть, ценим друг друга и наши встречи больше, чем в Харбине. Судьба дала каждому из нас свою дорогу, свое место в жизни, свой особнй круг знакомых, свои интересы. Но наша гимназия ХСМЛ с ее традициями, заложенными в нас, наша школьная дружба, наш харбинский Союз Окончивших держат нас крепко всех вместе.

Все эти десять лет в Сиднее мы каждый год устраивали две традиционные встречи в году- апрельскую в честь основания Союза Окончивших 7 апреля в день Благовещения, и сентябрьскую в память начала учебного года в гимназии.

Первые годы существования С.О. в Сиднее мы устраивали нашу Харбинскую традиционную встречу Нового Года по старому стилю 13 января. Таких встреч было четыре. Но потом стало очевидным, что из-за австралийской жары- декабрь, январь, февраль самые жаркие месяцы -, из-за летних каникул и отсутствия из города многих наших членов встречи Нового Года по старому стилю придется отменить и сейчас мы их не устраиваем.

На наши апрельские и сентябрьские встречи обычно приходит от тридцати до пятидесяти человек. Встречи проходят всегда оживленно, шумно, как "на большой переменке". Мы устраиваем программу своими силами - чтение, декламация, игра на рояле, показываем фильмы из жизни Союза Окончивших - приезды друзей из других стран, из жизни наших окончивших. К чести нашей публики надо сказать, что наши встречи носят именно семейный характер - у нас любят поговорить, пошутить, послушать стихи, хорошую музыку, никто никогда не увлекается выпивкой, нет никакого разгула и разнузданности. Мы устраиваем хорошее угощение собственными силами, все наши хозяйки умеют готовить вкусно и накрыть стол красиво. Устраиваем мы наши встречи или на квартирах наших друзей - членов Правления Ляли и Джона ХИЛЛЕР или Любы и Коли НЕСТОР - или

в Русском Клубе, с танцами.

Мы устраиваем годовой отчет и перевыборы правления в апреле, говорим о наших планах. Прошлая апрельская встреча состоялась в доме МИЛЛЕР 22 апреля и прошла, как всегда, очень успешно. Все прежнее правление было переизбрано, кроме Риты ПЛЕШИЦЕВОЙ, которая не выставила свою кандидатуру на голосование по собственному желанию. На ее место была выбрана Елена ШЕВЧЕНКО/ Коренева/из II-го выпуска.

Мы ведем переписку с нашими окончившими и друзьями, живущими в Соединенных Штатах Америки, Канаде, Бразилии, Бельгии, Германии, Южной Африке, других штатах Австралии. Мы издаем Листовку, в которой многие наши окончившие помещают свои статьи, стихотворения, очерки. Как нам говорят и пишут, Листовка всем нравится, ее ждут, она будит воспоминания о прошлом, о школьных днях, о юности, которые всегда и у всех остаются лучшим временем жизни по своей неповторимости и особенному восприятию жизни. Ведь, в юности перед нами распахиваются врата в жизнь, в юности мы делаем первый шаг по той дороге, которая потом поведет нас по нашему собственному пути. И вот это-то время, когда мы еще в школе, когда мы все вместе стоим у этих врат - делает это время таким незабываемым.

Мы вспоминаем это время не потому, что мы перевалили во вторую половину нашей жизни и нам ничего не остается, кроме воспоминаний. Вспоминают прошлое по - разному. Мы его вспоминаем может-быть не столько с сожалением и грустью, сколько с благодарностью за то, что оно у нас было - такое хорошее, красивое, поставившее нас на правильные рельсы и направившее по верной дороге, которая имеет, конечно, подъемы и спуски, но ведет нас всегда вперед и вперед, не давая застрянуть в болоте.....

Нашим первым Председателем Союза Окончивших в Сиднее был Ленчик АПОЛЛОНОВ. В течение четырех лет он был во главе нашего Об"единения, пока чрезмерная занятость не заставила его снять с себя эту обязанность и стать одним из членов Правления. После него в 1967 году взял бразды Правления в свои руки Боря КОРЕНЕВ, который стоит во главе и сейчас. Очевидно, второй выпуск умеет быть руководителями, тем более, что и Ленчик и Боря были в числе той самой пятерки, основавшей Союз Окончивших вместе с Тарасом Петровичем в Харбине, и получившей от него хорошие навыки руководства.

Вице-председателем первые три года в Сиднее был Шура ЗЕНКОВ, потом один год Боря КОРЕНЕВ, а сейчас с 1967 года Лилли МИЛЛЕР /Блэдиг/, которая с самого основания С.О. в Сиднее была членом правления. Неизменные на своих постах членов Правления все эти десять лет оставались Зоя и Миша КАРАКУЛОВЫ, а так-

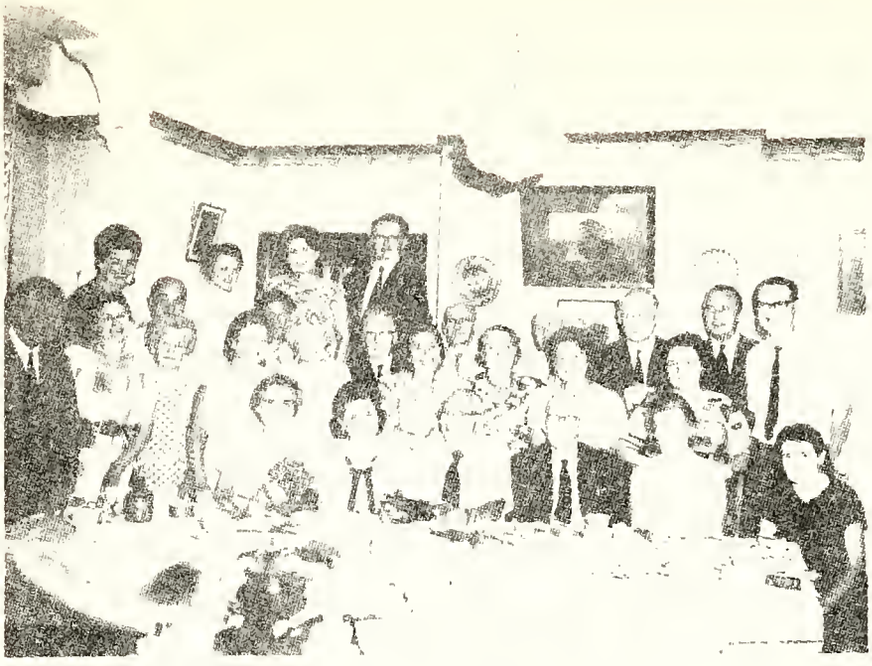

Встреча г-на Х. Хейг 16-2-72 Сидней

Приезд Муси и Пети Шелковых
14-8-68 г.

Цета Андерсон в Сиднее

же бессменным секретарем-казначеем была ОЛЯ КОРЕНЕВА, которая первые три года работы в Союзе Окончивших в Сиднее была известна, как Оля Кулинич.

За эти десять лет членами Правления были Шура ЗВОННИКОВ, Витя ЖИГАЛОВ, Ира БУСТЕРЖАК /Новикова/, Миша ВОЛИН /Володченко/, Алеша САВИН, Рита Плешивцева /Келлер/, которые вышли из состава Правления по причине переезда в другой город и страну, из-за занятости и другим причинам.

За эти десять лет Президиум провел десятки заседаний. Были организованы поездки в дачные места Президиума, а также и всех окончивших. Были у нас и печальные встречи, когда мы собирались на панихиды по умершим преподавателям или соученикам.

Мы собрали деньги на памятник Тарасу Петровичу и поставили этот памятник в Бельгии на месте его упокоения, в чем неоценимую услугу нам оказал наш соученик Женя ЖУКОВСКИЙ. Все мы можем иметь чувство удовлетворения, что мы смогли это сделать и тем почтить память того, кто был всем нам учителем, другом и основателем Союза Окончивших.

Мы старались и стараемся помочь материально и морально нашим друзьям и соученикам, заболевшим или попавшим в беду.

Сейчас наш Почетный Председатель - г-н Ховард ХЭЙГ. Наши Почетные члены - Екатерина Александровна ПАРНИЦКАЯ, Мария Григорьевна ТУРУБАРОВА, Мария Алексеевна ЗИНЬКОВА, Нина Алексеевна и Борис Антонович СТРЯЖЕВСКИЕ и о.Ростислав ГАН. Мы все ценим их письма и внимание к нам.

В этом году мы решили отметить наш десятилетний юбилей торжественно.

7 апреля в церкви в Кабраматта, где настоятелем наш соученик Протоиерей о.Ростислав ГАН, будет отслужен молебен, а 12 мая будет торжественное заседание и встреча окончивших Гимназию и Институт ХСМЛ и всех окончивших другие учебные заведения ХСМЛ и имевших отношения к ХСМЛ в Харбине. Для этого уже снято специальное помещение, рассчитанное на большое количество публики. Но об этом в следующей Листовке.

Мы рады, что у нас есть об"единение - Союз Окончивших. Мы рады встречаться, видеть друга, поговорить, повспоминать, по - сниматься, посидеть допоздна во время заседаний или на общей встрече. За эти 10 лет мы были рады устроить в Сиднее дружеские встречи нашим соученикам - Мусе ЩЕЛКОВОЙ с мужем в августе 1968г., Леле СКРИПКИНОЙ в ноябре 1968г., Зине и Владе ТИХОМИРОВЫМ в октябре 1971г., г-ну ХЭЙГ в феврале 1972 г.,30.X.71 В.иА. ОКИПАРОВЫМ, Вите АЛЕКСЕЕВУ и Толе КАРПЕНКО 1-го Сентября прошлого 1972г. Наша встреча с Витей и Толей была особой радостью для десятого и шестого выпусков. Таня ЧЕРНЫШЕВА /Черных/, Люся ГРОВС /ШКУПОВА/, Оля КОРЕНЕВА /Кулинич/и Кока БРЯНСКИЙ не могли наглядеться на Витю

АЛЕКСЕЕВА, также как соученики шестого выпуска -Люба НЕСТОР /Прилежаева/, Наташа КОРЕНЕВСКАЯ, Володя ЭПОВ и Витя ЖИГАЛОВ не могли наговориться с Толей. Встреча была в доме ХИЛЛЕР и прошла народ - кость приятно. Хорошо совпал приезд Вити и Толи и наша традиционная встреча первого сентября.

За шумом и бегом жизни мы храним радость дружбы, радость единения.. Мы встречаемся, как одна семья, где все понимают друг друга с полуслова. Пусть эта радость живет в каждом из нас,пусть она не меркнет в наших сердцах и не омрачается никакими невзгодами, а поведет всех нас и дальше, соединенных нитями школьной дружбы.

- . -

Е.А. ПАРНИЦКАЯ

Почетный Член Австралийского Союза Окончивших Гимназию и Институт ХСМЛ.
Асунсион. Парагвай .

Дорогая Оля,

Спасибо за письмо и извини за поздний ответ. Как будто я ничего не делаю, а времени у меня свободного мало. В этом году у нас очень жаркое лето и я к концу дня совсем бываю разбитая. Сейчас у нас, как и у вас, еще кончаются каникулы, так что еще не начались уроки, а мне, как боевому коню скучно без привычной работы. Скоро собирается жениться мой внук и я тороплюсь ответить всем своим корреспондентам, а то не выберешь времени. К сожалению, он женится на парагвайке, ничего не поделаешь, нет здесь русской молодежи.

Ты просила меня написать что-нибудь для Листовки. Боюсь, что я уже опоздала, тогда вставь для следующей.

Как то уже многое из более близких лет испарилось из памяти и лучше помнишь свою раннюю молодость.

Мне было 15 лет; я была в 3-ем классе в Петербургских женских гимназиях /классы начинались с 7-го вместо первого/. Дома я кроме гимназии учила языки. Вдруг мама мне говорит: "У тебя будут два ученика по-немецки". "Какие ученики? Как я буду их учить?" "А ты учи их так, как тебя твой Херр Зоберг учит".

Я была в панике. Но в мое время с родителями было трудно спорить. Обложилась книгами, напустила серьезный вид. Строго посмотрела на своих учеников, подняла вверх карандаш и спросила: "Вас ист даст?" И до того мне стало смешно, что я стала смеяться, а в молодости я была ужасная хохотушка и смеялась так заразитель-

но, что мои ученики тоже захохатали. Лед был сломан. Чему-то я их научила. Правда, сколько я ни старалась, я не могла заставить их называть себяЕкатериной Александровной. Они вечно называли меня "Катенька", но все-таки слушались.

Так началась моя педагогическая карьера.

В молодости мы часто делаем неисправимые ошибки /Такую ошибку и я сделала, когда под влиянием сперва своего поклонника - будущего мужа - бросила историко-филологический факультет и перешла на физико-математический/. Математика была совсем не для меня. Воображаю, как бы меня цукал ТОМАН. Все-таки, я честно его кончила и окончив, сейчас же забыла и перешла на языки.

Теперь, я думаю, у многих моих учеников есть свои внуки, но я всегда вспоминаю их теми предприимчивыми шалунишками, которые всячески старались меня надуть, чтобы получить не особенно плохую отметку.

Я часто вспоминаю моих учеников и ругаю себя за то, что впопыхах сборов не взяла с собой карточки выпусков. Посмотрела бы и многое из того, что изгладилось из памяти, вспомнилось бы и я снова хоть на миг почувствовала бы себя не такой старой.

Привет всем моим бывшим питомцам.

- . -

М.Г. ТУРУБАРОВА.

Почетный Член Австралийского
С.О. Гимназию и Институт ХСМЛ.
Сан Франциско.

С самыми лучшими пожеланиями и глубокой признательностью за безотказное несение УМСА-ской общественной нагрузки.

- . -

М.А.ВИННИКОВА.

Почетный Член Австралийского
С.О. Гимназию и Институт ХСМЛ.
Сидней.

Шлю мои сердечные поздравления с праздником всем членам Союза окончивших Х.С.М.Л. и пожелания всего лучшего.

Любящая Вас М.А.

- . -

Mr.H.L.Haag,
Honorary President of the
Y.M.C.A. Alumni Association.
Bridgeport, Conn., U.S.A.

Dear Olga and Boris,

The Listofka came a few days ago and now, today, your letter with the pictures came. With both of these I was much pleased. The Listofka, I read from beginning to end. Really, it is a great news letter and is fit for regular and massive publication. The account of my visit was great. I do appreciate how wonderfully you all are attached to the "good old days". I am so much attached that after I read the report, I got out some of my old photo albums and went through them almost in tears. I suppose it is a characteristic of old age to bring back or attempt to do so, the details of the past. But no matter if it is a reflection on age, I still live it all over again, time after time. I also took up the lovely folder and letter you folks gave me. I love it very much.

Tonight I am going to have dinner with Volodia and Katya Mihailoff. I shall take the whole array, your letter, the pictures, the folder and Listofka. We will have a good time going through all the names of the people and they will hear again of my visit with you all. I wish I could get Volodia to write you and keep in touch better, but he is one of these men so absorbed in his work that he does little else. But he is always happy to talk about you folks and the old Harbin days.

On the 14th of June I am driving out to Michigan to spend a month with my relatives. There will be a family reunion and lots of fun. Then on the 18th of June I am going down to Peoria, Ill., where I will spend a week or so with Shura Goloff (Golofshikoff) and his wife Ruth. They say they are going to take me out on a camping trip to Colorado. I was so happy when he called me the other night extending the urgent invitation. I will take my pictures, your letter and all to him. We will have fun talking about it all. I will be back here about the first of August. You see by this that I am a wanderer. I do so like to be with old friends and folks who have some connection with the olden days. Who knows perhaps the good Lord will lead me back to you folks some day.

Zoya Borodkina (Hallinan) called me from San Francisco last night. We had a good visit. She said that they were not going to have another meeting till fall, but that they had enjoyed being together and my films of Manchuria so much. Asked me when I was coming out again. Again, who knows?

I am very busy here and love to have duties of administration of this great residence. Keeps me busy all the time. But I am happier when I have things to do. It keeps me young at heart at least.

Please give my regards to all; the Popoffs who were so kind; the Nestors for their hospitality; Mrs.Vinnikoff who is better, you say and I am happy for that. I again wish I might be in close touch with each and every one of you, but that would be impossible. However, I do want to keep in contact with you all and not let TIME or DISTANCE keep us apart from one another.

Best wishes, many thanks and write when you can.

Yours,

Howard.

.....

My sincere thoughts and thanks go to you at the Holy Time (Christmas, December 1972). Please pass on to all the dear friends in the YMCA Alumni Association my deepest best wishes and high regards. May 1973 be a fine year for all of you.

Very sincerely,

Howard D.Haag.

.....

Н.А. и Б.А.СТРЕШЕВСКИЕ.

Почетные Члены Австралийского
С.О. Гимназию и Институт Х.С.М.Л.
Брисбен.

Дорогие друзья!

Лучшие пожелания здоровья и всего, всего светлого и радостного.

От Толи ко Дню Рождения его дочери Ляли была телеграмма.

- . -

А.А.ГУСЕВ.

Союзу Окончивших Гимназию
и Институт Х.С.М.Л.в г.Харбине.
6 апреля 1973 г.,Сидней.

Дорогие друзья!

Примите мое сердечное поздравление и наилучшие пожелания успеха в Вашей работе и доброго здоровья всем Вам и всем членам ваших семейств.

С искренним приветом.

- . -

о.Ростислав ГАН.

Почетний Член СО Гимназию и
Институт ХСМЛ / I випуск/.
Сидней.

Поздравляю всех окончивших и шлю самые добрые пожелания.

- . -

Е. СКРИПКИНА.

Председательница Об"единения
окончивших ХСМЛ в
Сан Франциско /8 вып./.

Дорогие соученицы и соученики Австралийского Об"единения!

Сердечно поздравляем Вас с IO-ти летним юбилеем.

В этот день будем мысленно с Вами.

Восторгаемся Вашей самоотверженной работой и неугасимым энтузиазмом.

Желаем здоровья и дальнейшего процветания Об"единения.

Искренне Ваши.

От имени всех окончивших в Сан Франциско.

- . -

Н.П.АВТОНОМОВ.

Сан Франциско.

Поздравляю Вас со знаменательной датой и событиями, связанными с ней.

- . -

Маргарита МИЛЛЕР /Блодиг/.

Вице-Председатель Центрального Президиума Союза Окончивших в гор. Сиднее.
/ 9 выпуск / .

С Т А Р Ы Й А Л Ь Б О М.

Совсем случайно мне опять попался в руки мой ученический альбом. Обложка его многократно подклеенная, давно уже выцвела и разноцветные страницы совсем поблекли. Чего только в нем нет! И стихи, и "свободные мысли", и философские изречения, и каррикатуры, и рисунки, и милые пожелания некоторых наших преподавателей. все это неизменно направляет мысли, как паутинки, к одному счастливому периоду жизни: ученическим годам, к нашей гимназии, преподавателям, друзьям, нашему Союзу Окончивших. Этот альбом, как старый друг, с которым привстрече посмеешься и с ним же вместе и погрустишь.

Все эти страницы, многократно пересмотренные и перечитанные, наполняют сердце теплотой и невольно вспоминаются маленькие эпизоды.

Как-то на уроке китайского языка, во-избежание визовсв, мы "спровоцировали" нашего Сяньшена спеть нам китайскую песню. В классе раздалась непривычная нашему слуху мелодия. Продолжалась она совсем не долго: двери распахнулись и в класс вошел удивленный Ми.М.ШАЛАБАНОВ - наш Инспектор. Вопросительным взглядом обвел всех и остановился на смущенном Сяньшене, не сказать или спросить ему ничего не удалось, т.к. все наперебой старались об"яснить, что по нашей просьбе Сяньшен нам спел, чтобы расширить знание не только китайского языка, но и музыки. И.М. покачал головой и вышел молча. Больше пенье не повторялось.

Вспомнилась "Стодневка" /последние IOO дней учения перед выпускными экзаменами/, которую устраивали у Ляли СОКОЛОВОЙ и на которой наш классный наставник Константин Петрович ДОЛГИНИН удивил нас всех неожиданным сюрпризом. После ужина, во время которого шутки и смех чередовались обменом мнений, планами и мечтами о будущем /ведь для нас открывалась новая жизнь/, Константин Петрович предложил нам перейти в гостиную, сказав, что будет вызывать

каждого по очереди, причем взял слово, что никто не проговорится о происходящем в столовой. Все, конечно, были заинтригованы! Сюрприз заключался в том / как каждый по отдельности узнавал/, что, оказывается, К.П. читал по линиям рук! В гостиной веселились, танцевали, но каждый, все-же, с нетерпением ждал своей очереди и с любопытством бросался по визову в столовую, а в скором времени выходил обратно с таинственным видом. Все подбегали к вернувшемуся и старлись узнать, в чем там дело, но, к чести сказать, никакие просьбы не помогали: никто не обмолвился, до последнего крепко держали обещанное слово.

Наконец, настала и моя очередь. Много сказанного К.П. исполнилось. Была-ли это простая случайность или действительное знание этого рода науки - осталось неразрешимым вопросом.

На одной из последних страниц альбома мои строчки, написанные Екатериной Александровной ПАРНИЦКОЙ: "Не забывай свою гимназию и своих учителей".

Как можно забыть нашу гимназию, которая столько дала нам, наших всех дорогих преподавателей, которые посвятили нам столько труда и сил и посеяли в юных сердцах чувство дружбы настолько глубокое, что годы не могут его заглушить.

Это далекое, светлое прошлое, проведенное в стенах нашей гимназии, всегда вспоминается не только с радостью, но и благодарностью за то, что оно б ы л о .

- . -

М.ХИЛЛЕР /Блодин/.

/9 выпуск / .

О п р о ш л о м .

Говорят, пока строишь планы,
То молодость еще не ушла,
А станут прошлое навевать туманы,
То осень жизни уже подошла.

Кто знает, правда ли это?
И не все-ли это равно.
Пусть звенит моя песня эта
В благодарность всему, что прошло.

В благодарность за кусочек счастья,
Что встретилось мне на пути.
За дружбу в годы ненастья,
За порывы светлой мечты.

За волшебность этого мира,
За земную всю красоту.
За небесную синь зефира
И за солнца восход поутру.

- . -

Е.КАЗАНСКАЯ

г.Сидней / XI выпуск /.

"Д Н И Н А Ш Е Й Ж И З Н И ".

Сегодня IO-летняя юбилейная дата нашего Союза Окончив - ших Х.С.М.Л. в г.Харбине.

Дата эта знаменательная, т.к. существование такой организации - это чудо и радость одновременно. Держится эта организация силой воли нескольких людей, которые в I963г. решили создать организацию в Сиднее, воскресить Харбинский С.О. И как в сказке, "сказано-сделано" и С.О. живет, работает по связи старых друзей, встречает приезжих гостей из Америки или других штатов Австралии. Ну, разве это не чудо? Есть даже у С.О. печатный орган "ЛИСТОВКА". Журнал небольшой, но дорог каждому, как листочек, прилетевший к нам с ветром и уцелевший от весны нашей жизни.

Благодаря С.О. встретили мы снова м-ра ХЭЙГа, который принадлежит к совсем особым людям, которые живут своей жизнью, вдохновляя других. Благодаря С.О. мы изредка вспоминаем Гимназию, юность и далекий Харбин....

Наше настоящее так оторвано от прошлого, что иногда даже кажется, было ли это все? Были фиалки, весна, черемуха, экзамены, юношеская любовь, застенчивые девушки, которые краснели, помните? Были двойки, шпаргалки, перезкзаменовки, ябеды... Были опорочки, лодки, закаты, мутная Сунгари, Стоп-сигнал, пирожки, была юность и радость и неуверенность в себе, робость, помните? Был первый снег, каток, вальсы, детский флирт, "толкай-толкай" и ожидание чего-то... Что-то было в воздухе, что-то было в сердцах, это обещало много радости, счастья и все казалось загадочным и манящим.

Жизнь казалась большой, длинной, почти бесконечной. Но шли годы сороковые, пятидесятые... Менялись ощущения и мысли, менялись взгляды, мечты и стремления.

Наша харбинская эпопея канула в лету, было и не было, утло навсегда. С этим ушла часть нашего "я", наша последняя связь с русским нашим историческим прошлым. Позади остались храмы, гимназии, библиотеки. Все исчезло, как в вихре, в урагане, в пурге.... От всего этого прошлого остались только мы сами и наша душевная гибкость.

А жизнь шла вперед. Президенты, Диктаторы, Короли, Генералы, Премьеры решали судьбы людей и земель. Все дрожало под - час и казалось все как-то, будто во сне.

Личные мысли, дела, заботы, волнения... Строили мы жизни свои, часто стирая облик прошлых встреч. Новые лица, чужие слова,

чужие понятия - и мы одни, нас не знает никто. Мы только приехали, мы смешные, потому что чужие... Горько было порой, но оставались самими собой. Жили, трудились, растили детей и становились другими. Терпеливыми, стойкими, бодрыми, смелыми и шли вперед. Но и жизнь тоже менялась... Появились другие идеи, наука стала новым кумиром людей. Появились ракетные-бомбы, "спутники",лунные экспедиции. Жаль даже, что луна больше не загадка, а гулял по ней человек. Мораль стала другая, юбки "лижие", появился новый тип человека. Он ничего не боится, все знает, он не краснеет, он много кричит, протестует...

И тут мы... Интересно, не правда ли? Вот пожелаю я всем тем многая лета, кто придумал С.О. в Сиднее. Где же они? Вставай Леня, Боря, Оля, Ляля, Люба, Миша, Зоя /если забыла кого-то прошу извинить/. Спасибо за все. Многая Лета!!! Желаю и впредь дальше встречаться, друг друга держаться, любить, уважать и всегда нашу дружбу хранить!

- . -

Галя САУКАС /Архангельская/.

/2 випуск/ . Сан Пауло
Бразилия.

К Д Р У З Ь Я М !

Дорогие друзья, где бы Вы не жили, в Австралии, Америке, на родине нашей, в Южной Африке, Бельгии, Южной Америке, шлю Вам сердечный привет через нашу Листовку! Не чудо ли, что мы еще об"единены, еще общаемся, еще узнаем о жизни друг друга? Сейчас мир торопится, нет ни у кого времени остановиться, подумать не только о других, но даже и о себе. Но в этом бурном море - мире есть еще люди, которые, как светильник, освещают путь, несут утешение, приносят радость, забывая о себе, своем отдыхе и покое! Поблагодарим же их за I0-летнюю работу и самоотверженность и постараемся поддерживать огонек, что светит и несет нам радость!

Вспоминаю, как приехала я сюда в Бразилию, потеряв все, не зная о судьбе родных... И кто поддержал меня добрым словом в эти тяжелые дни? Мр.Хэйн, М.Г.Турубарова, а затем и соученики, которых разыскала через них, а также узнала о судьбе родных.... И перестала я чувствовать себя одинокой, несчастной и покинутой в этом взбушевавшемся море - мире, так как знала, что есть души, готовые помочь тебе в тяжелую минуту.

Пожелаем же всем от души счастья и здоровья этим светильникам среди житейской тьмы и будем стараться, чтобы не угас огонь, который возжигают они вот уже I0 лет.

- . -

Андрей БАРАНОВ.

Кембридж, США.

/7 выпуск/.

К ПЯТИЛЕТИЮ СО ДНЯ СМЕРТИ Т.П.ГОРДЕЕВА.

Двадцать восьмого апреля 1972 г. исполнилось пять лет со дня смерти Т.П.ГОРДЕЕВА. Эта памятная дата была довольно широко отмечена ближайшими учениками и коллегами покойного. Чтобы отметить эту дату достойным образом было опубликовано четыре статьи в следующих газетах, издающихся в разных частях света: "Единение" /Австралия/, "Русская Мысль" /Париж, Франция/, "Новое Русское Слово" /Нью Йорк, США/, "Русская жизнь" /Сан Франциско, США/.

Все эти статьи имеются в моем архиве, но пересказывать их содержание здесь было бы слишком долго. Поэтому я ограничусь только их кратким обзором, поскольку, я полагаю, нашим окончившим интересно будет узнать, каким образом была отмечена память их учителя.

В газете "Единение" появилась статья В.Н.ЧЕРНАКОВА "Путешествия Т.П.Гордеева". В статье перечислены все наиболее значительные поездки и путешествия Т.П., причем особо отмечена его большая любовь к морю. Далее на фоне описания различных странствий Т.П. показано, каким энтузиастом всяких поездок и экскурсий он вообще был.

Для той же газеты предназначалась и моя статья "Пять лет", но была ли она, действительно, напечатана, остается пока неизвестным. В этой статье я пытался описать ту работу, которая ведется вокруг имени Т.П. уже пять лет после его смерти. Толчок к этой работе дала находка ящика с бумагами и книгами покойного. В этом архиве были найдены, между прочим, черновые записи стихов Т.П., считавшихся утраченными. Понятно, что все подобные материалы заслуживают изучения, описания и публикации.

Статья "Памяти русского ученого" в "Новом Русском Слове" написана В.Ф.САЛАТКО-ПЕТРИЩЕ /Абитуриентом нашей Гимназии ХСМЛ/. Начинается статья краткой биографией Т.П., состоящей из общеизвестных сведений, а заканчивается личными воспоминаниями автора о Т.П., учеником которого в гимназии ХСМЛ он был в 1924-27 г.г. и с которым он затем встречался на собраниях Союза Окончивших в Харбине.

Другая статья с идентичным заглавием помещена в "Русской Жизни" и подписана "Группой бывш.учеников Т.П.Гордеева". Эта статья опять таки и представляет собой биографический очерк, на фоне которого довольно подробно описана педагогическая и общественная работа Т.П. в Харбине.

В "Русской Мысли" статья озаглавлена просто "Т.П.Гордеев" и подписана В.С.МАКАРОВЫМ. Написана она по той же схеме, что и статья в "Русской Жизни", т.е. это общеизвестное описание жизни Т.П. с добавлением, на этот раз, уже более краткой характеристики его педагогической, научной и общественной работы в Харбине.

Хотя, как мы видим, упомянутые статьи во многом похожи одна на другую, тем не менее нельзя сказать, что все они являются одним повторением уже общеизвестных фактов. Авторы их нашли возможность так или иначе освежить свой материал. И как бы хорошо читатель ни знал биографию Т.П., в каждой из этих статей он найдет что-то для себя новое.

- . -

Печатаемая ниже статья была прислана нам ВИКТОРОМ СЕМЕНОВИЧЕМ МАКАРОВЫМ, проживающим в г.Льеже, Бельгия. В.С.МАКАРОВ - друг и сотрудник Тараса Петровича ГОРДЕЕВА. Приносим нашу благодарность Виктору Семеновичу за его любезность - статья представляет огромный интерес для всех нас.

5-го июня I930 года.

Союз окончивших.

7 апреля I930 года два первых выпуска гимназии Х.С.М.Л. об"единились в одну общественную единицу под флагом "Союз окончивших". Скоро сюда вольется и третий выпуск.

Целью Союза прежде всего является об"единение выходящих в жизнь абитуриентов, чтоб сохранить связь не только между отдельными выпусками, но и среди самих выпусков. Союз - это центр духовной связи лиц, рвущих самим ходом жизни отношение со школой.

Это новый класса. Но не восьмой. И не девятый.

Это класс общественно-культурной работы, класса самообразования.

-Оказание друг другу моральной и экономической помощи.

-Содействие расширению образования.

-Удовлетворение общественно-культурных интересов.

-Вот лозунг, который поставила перед собой молодая организация.

Есть смысл уделить работе часть свободного времени.

Задачи смелы и обширны, чтобы сразу претворить их в жизнь. Нужно время. Нужен навык в работе и в работе одной из самых трудных. И пока настоящие задачи еще в стороне. Они на горизонте. К

ним нужно итти не легкой дорогой.... Что может встретиться по пути - неизвестно. Но не об этом думает организация, - она понемногу копит запасы сил для будущего. И то, что сейчас ведется в Союзе, - только подготовка к пути, но не сам путь...

Жизнь Союза не ограничивается только одними абитуриентами. Помимо действительных членов в состав Союза входят члены друзья и сотрудники. Друзья и сотрудники вступают в члены Союза по предложению Президиума. Местожительство членов далеко не ограничивается Харбином. Масса окончивших раз"ехалась по другим странам. И связь с такими "далекими" членами особенно ценна Союзу. В настоящее время мы уже имеем - Сьорганизовавшуюся группу окончивших нашу гимназию в Бельгии, в Льеже.

Для покрытия расходов Союза имеется касса, которая пополняется членскими взносами, также приходом с вечеров, лотерей и др. Чем благоприятнее будет состояние кассы, тем шире сможет вести свою деятельность Союз. Тем ближе он будет к одному из самых трудных и важных пунктов - кассе взаимопомощи.

Союз должен жить собственнойжизнью. Только тогда могут создаться духовная жизнь членов, зародиться те или иные интересы. Образование Клуба Абитуриентов с периодическими беседами и чашками чая и других Кружков должно создать внутреннюю жизнь Союза, удовлетворить запросы членов.

Наши задачи смелы и обширны. Нам нужно время, чтобы создать фундамент для будущей жизни Союза. Но основание - не значит: здание. Это только подход к нему. И наша работа сейчас - подготовка к будущему.

Мы идем незаметной тропой к намеченному нами пути.

...

Перепечатано из газеты "День Абитуриента Х.С.М.Л.", одновременное издание "Х.С.М.Л. журнала" №1. 15 июня 1930 г. Один экземпляр этой газеты был вывезен из Харбина в Европу скончавшимся в 1970г. в одном из старческих домов на границе Бельгии и Германии П.К. Феоктистовым.

- . -

" ДОБРЫЙ ДЕНЬ "

Алексей Ачаир.

- Добрый день! Какое счастье знать:
Добрый день, весна пришла опять.
Добрый день, моя любовь - весна,
Ты со мной, ты больше не грустна.

Улыбнись! Вокруг цветы цветут.
Улыбнись! Улыбки так идут....
Улыбнись - и рассмеемся вновь..
Добрый день, моя весна-любовь!

Как мечта сегодня день парит,
Как мечта – так юность говорит.
Как мечта – так солнце в вышине...
Улыбнись – вот твой подарок мне!

Если-б жизнь с тобою вновь пройти!
Если-б жизнь могла цветком цвести!
Если-б жизнь была та самая,
Как мечта, как ты, весна моя!

Ты со мной, моя любовь-весна,
Ты со мной, ты больше не грустна,
Ты со мной, – с души сбежала тень,
Если – жизнь была как добрый день.

– . –

Андрей БАРАНОВ

Кембридж, С.Ш.А.
7 выпуск.

МОЙ ОТЕЦ ИППОЛИТ ГАВРИЛОВИЧ БАРАНОВ.

Мой отец И.Г. БАРАНОВ родился 30 января 1886 г. в селе Кривинском, Курганского уезда, Тобольской губернии. Так как со стороны своей матери он происходил из старинной, потомственой духовной семьи, то начальное и среднее образование получил "на казенный счет" в Тобольском духовном училище и Тобольской духовной семинарии. Окончив семинарию в 1905 г. отец решил продолжать образование и для этого записался на Юридический факультет Томского университета. Однако, в университете он пробыл всего 1 год, т.к. стипендии не получил, а без этого лекций посещать не мог, ибо ему надо было зарабатывать средства на содержание себя и семьи /сестра и мать/. Поэтому все его время было занято службой в управлении Сибирской железной дороги.

С 1907 г. отец перешел в Восточний Институт во Владивостоке, где он смог получить стипендию, в добавление к которой мог подрабатывать уроками и другой работой. Первые два семестра он прробыл на отделении тибетского и монгольского языков, а затем перешел на китайско-маньчжурское отделение, которое и закончил в 1911 г.

По окончании института отец получил назначение на службу в Харбин переводчиком китайского языка в управлении КВжд. В Харбине он основал свою семью и вообще провел в нем большую часть своей жизни. Его имя хорошо было известно в городе, особенно в кругах востоковедов, а также среди педагогов и учащейся молодежи.

Живя в Харбине, отец работал в следующих учреждениях и учебных заведениях:

1912-1925 г. преподавателем китайского языка и географии Востока в Харбинских Коммерческих училищах КВжд. Одновременно преподавал эконом.географию России в Харбинской Торговой школе КВжд /1914-1915 учебн.год/.

I925-I933 - агент Экономического бюро КВжд. Одновременно с I924 поI937г. - лектор по китайскому языку, китайской литературе и истории культуры Китая на Юридическом факультете.

I938-I945 - преподавал китайский язык и экономическую географию Маньчжурии в Сев.Маньчжурском Университете. Одновременно работал переводчиком китайского языка в Банке Домовладельцев и в Гимназии ХСМЛ.

I946-I955 - заведывал кафедрой китайского языка в Харбинском Политехническом Институте и там же преподавал китайский язык и этнографию Китая.

Участвовал отец и в научно-общественной жизни Харбина.Он был членом следующих научных об"единений: О-ва Русских Ориенталистов, О-ва Изучения Маньчжурского Края, Клуба Естествознания и Географии ХСМЛ, Харбинского О-ва Естествоиспытателей и Этнографов и, в связи со своей краеведческой работой, опубликовал свыше IOO печатных работ. Его статьи печатались в журналах : "Вестник Азии", "Вестник Маньчжурии", "Экономический Бюллетень" и "Железнодорожник".

После Второй мировой войны в связи с прекращением существования русского Харбина отец в июне I958 года уехал в СССР в г.Алма-Ата, где и жил на пенсии до своей смерти, последовавшей I февраля I972 года.

- . -

"ГДЕ Ж ВЫ , ГДЕ Ж ВЫ ГОДЫ НАШИ ЮНЫЕ, ГДЕ Ж ТЫ МОЙ ЛЮБИМЫЙ КЛАСС?"

Л.П.

6-ой выпуск.

Зарисовка с натуры.

-"Не знаешь ли,Ира, почему 6-й выпуск дружит с 4 и 5-м?"

-"Знаю!"

- "Скажи мне почему"- пропела Ляля.

-"Фиолетовый цвет - цвет магнетизма. Ну вот, он /наш цвет/ и притягивает все остальные к себе по закону физики и спектра. Думаю, учили, девочки?"

-"Да ты глупости не говори" вспихнул Птичка.

Все девочки рассмеялись. А их было одиннадцать.

-"Нас одиннадцать девиц,
Благородных пигалиц,
Ми цвета учили долго,
Применять на платьях модно" - опять пропела Ляля.

-"Хорошо, Лялька, ты - поэтесса. Раз, два и стихи сыплются,как из рога изобилия".

-"Какое там обилие; я вчера сказала Юрочке Петрову экспромт,а он насмерть обиделся!"

-"Ты лучше сонетизируй что-нибудь для Веры и Шуры", засмеялась Птичка, зная взаимопритяжение двух учащихся.

-" Нет , девочки" вспихнула Наташа - "здесь пахнет не стихами,а

математикой; начинается это так:

2 паровоза вышли с противоположных станций А и В, со скоростью 65 км. в час ; спрашивается, на какой станции они встретятся?"

-"Только на Сердцеедзи " закричало сразу пять голосов.

Наташа сконфузилась и покраснела, т.к. к девочкам подходил их классний наставник с И.А.Мирандовым.

-"Что это у вас так шумно?- поморщился КАСПЕТ.

-"Разбираем арифметическую задачу-."

Каспет подозрительно посмотрел на невинные мордочки, а Мирандик погядел и спросил:

-"А что, Константин Петрович, ученицам разрешены каблучки?"

Пара девченок, которым "ужасно" хотелось, чтоб им было "задвадцать" - срочно ретировались за спини остальних. Каспет неодобрительно покрутил головой и что-то зашептал на ухо Мирандику.

Девочки поспешно юркнули за парти. Зазвенел звонок и... начался урок. Урок английского языка.

Ни одним словом И.А. не помянул каблучки, но... взор его.. так много говорил!!!!

И пара девиц на 12-сантиметровых каблучках под этим взглядом пихтела, кряхтела, краснела и еле досидела до конца урока.

Ирина, помнишь?

После этого случая наши с тобой каблучки горделиво стояли пару лет под кроватью и витаскивая их и примерял дома перед зеркалом, со вздохом, тяжелым вздохом, вновь ставили их под сень розових покрывал.

- . -

В.САЛАТКО-ПЕТРИЩЕ.
/Валерий Перелешин/
3 випуск
Гио де Жанейро, Бразилия.

ПЕСНЬ ТВОРЕНИЯ.

Огнепадом струится
Солнце в дом полусонний,
Расчирикалась птица
Подле рамн оконной.

Подыму занавески :
Сколько бабочек синих
Вьется в утреннем блеске
В небоскребних пустынях!
Счастье детских игрушек:
Все беспечны и живы,-
Ни камней, ни ловушек,
Ни силков, ни наживы.

Белки спят и куницы
В теплых дуплах и норах,
Не оглянутся львицы
На нечаянный шорох.

Это - песня творенья,
Дня Господня шестого :
Быстрых ласточек пенье,
Благодарное слово-

О далеком и близком,
Изможденном, счастливом -
О Франциске Ассизском,
Самом братолюбивом.

- , -

В.КОКШАРОВ.

2 выпуск.
Председатель С.О.в г.Брисбен
Австралия.

ЖИЗНЬ БРИСБЕНА.

Наша текущая жизнь окончивших с момента об"единения в 1965 году перестраивалась не один раз.

Пока мы растили наших детей, наше второе поколение, встречи носили оживленный характер. Между большими встречами всех окончивших шли у нас заседания Президиума на квартирах его членов. Дело и отдых, отдых и дело удачно переплеталось с"трескотней"...

Но вот наступил перелом. Наш обычный образ встреч захлестнули семейные события! Президиум хотя и реже, но продолжал собираться...

Но когда появилось третье поколение - наши внуки, - когда заговорили о бабушках и дедушках, тогда стало очевидно, что "прежнего спокойствия" больше не будет!

Мы, родители, неожиданно отошли на второй план. А внуки и внучки выплыли на первое место! Достаточно было бы взглянуть на бабушку Чистякову а потом на бабушку Чекалину, чтобы воочию убедиться в этом.

Теперь уже не до отдыха! На нашу долю остались "вынужденные" заседания малого круга: само правление и несколько энтузиастов, примкнувших к нему. Но даже и эти заседания, по традиции, не были лишены "трескотни" под всякую вкуснятину радушных хозяек! Кто же участвовал на них? Да все те же - Чистяковы, Чекалины, Мазюки, Кокшаровы, Супруновичи, Надя Зарва, Витя Костина....

2 июля 1972 г. решалась судьба Веры и Бори Чекалиных : отпускать ли их одних в рискованную поездку в Америку и Канаду или нет. Кончилось тем, что мы выдали им "отпускную"! Читали нравоучения как вести себя на самолетах, знакомясь с их маршрутом, записывали "приветы" общим знакомым....

С от"ездом Чекалтных наступило блаженное спокойствие.Но

это продолжалось недолго.

26-го августа, когда мы собрались на "ответную встречу" у Чекалиных, вместо ожидаемого отдыха - переполох! Прилетают Толя КАРПЕНКО и Витя АЛЕКСЕЕВ из Сан Франциско! Оба - высокопоставленные: Алексеев - Зам.Председателя С.О. на всю Калифорнию! А КАРПЕНКО - главный устроитель всех слезных встреч в Сан Франциско! Грозятся прибыть в Брисбен, т.е. в следующий понедельник 1 сентября!

И вместо того, чтобы выслушать обстоятельный доклад о поездке от четы Чекалиных, нам пришлось в срочном порядке об - суждать как и чем мы займем наших американских гостей. И только за ужином мы несколько пришли в себя, выслушали живые впечатления о поездке и наметили программу встречи американцев, взяв слово с Бори и Веры, что они когда-то в следующий раз пригласят нас еще раз и тогда.. доложат обо всем по порядку...

И действительно - в понедельник - звонок в контору Вене КОКШАРОВУ : прибыли американцы! Для первого знакомства пригласил он их к себе. Трогательная встреча - не виделись чуть ли не сорок лет! Каждая сторона знакомила сама себя - ведь столько воды утекло! А им хочется поехать на рыбалку: наслышались о чудесах австралийской ловли! На другой день нашли рибака, а рибак /Лева Козьмин/ дал им в проводники своего отца-пенсионера на целый день....

7-го сентября - встреча у четы Чистяковых. Оля и Витя Алексеев - соученики; Володя Мазюк и Толя Карпенко - тоже! Посмотреть на американцев собралось нас пятнадцать человек. Программа сама собой выросла из обмена впечатлений. Толя заснял нас во всех видах... Он же - предсказывает судьбу по линиям рук! Охотников - хоть отбавляй! А что он наворожил - обращайтесь непосредственно к нему. Адрес вышлем по первому требованию.... Оля и Витя, засев в укромный уголок, не смогли наговориться, вспоминая минувшие дни... Знаток города и отменный водитель, Кокшаров, часу во втором ночи, доставил таки гостей в их отель... Прощались до слез! Ведь им завтра рано утром надо улетать в Новую Зеландию!

30-го сентября - Алла и Веня Кокшаров ездили навестить Веру МАКСИМОВУ, поздравить ее с днем Ангела и передать от всех брисбенцев добрые пожелания.

27-го января 1973г. -День Ангела Н.А.СТРЖЕЛЕЦКОЙ, несмотря ни на что, прошел в довольно бурной веренице "пятиминутных" визиторов. и наших окончивших и добрих знакомых.

Именинница чувствовала себя на редкость бодро... Борис же Антонович едва успевал угощать и подливать... Многие сопротивлялись, как могли, но малодушные послушно уничтожали и пироги и живительную влагу.

Август месяц 73г. - Из доклада о поездке Бори и Веры ЧЕКАЛИНЫХ интересно выделить их встречи в Сан Франциско и в Канаде.

Сан Франциско. Чекалиных встретили и приютили у себя Юра и Вера ТЕЛЬТОФТ, живущие по соседству с аэропортом. Они в восторге от их чудесного гостеприимства.

Не дав прийти в себя, рано утром /на другой день/ прикатил Карл ЛЕЩИНСКИЙ, забрал Борю с Верой и гонял с ними по всем достопримечательностям, потом завез их к себе, где Чекалины и отдышались.

Этот же Карл поставил на ноги все Союзное Общество и в пятницу им был устроен "китайский чифан", где Боря и Вера знакомились и встречали своих друзей. Из его 4-го вып. были Ира ФЕДУЛОВА и Лиля МОРОЗОВА с мужьями. Конечно, тут же были и Толя КАРПЕНКО, и Витя АЛЕКСЕЕВ с женами, Муся, Юра и Вера ТЕЛЬТОФТ, Алена ЩЕЛКУНОВА, ЛЕЩИНСКИЕ и много других, имена коих Боря не смог восстановить из-за того, что был растроган до потери сознания.

Из кит.ресторана КАРПЕНКО увез всю компанию к себе, где и гуляли до глубокой ночи, где хозяйничала очень симпатичная Нора, жена Толи.

На другой день ТЕЛЬТОФТЫ повезли Брисбенцев к Вере САДКОВСКОМУ, другу и соученику Бори. Знакомились заново, т.к. не виделись более 30 лет.

Были они еще и на ужине у Кости /5 в./ и Люби ЧУКИНЫХ /100% -ная абитуриенческая пара!/, встретили там Аню и ЮрудОРИАН /еще одна 100%-ная пара С.С./.

Ни спать ни отдыхать не было времени.

А на следующий день джетом улетели в Ванкувер /Канада/, где их встретили радушные и гостеприимные Ия и Боря СИНЯКОВЫ. Сюда же подкатил и Дима МУХИНОВ с женой /Ира экс-Жиленко/.

Тут и пошло "дым коромыслом!

Пора заканчивать - всего не перескажешь!

- . -

Вениамин К.

Брисбен, Австралия.

СИБИРСКАЯ НАСТОЙЧИВОСТЬ К ПОКОРЕНИЮ СИБИРСКИХ ВЫСОТ.

Оля КУЛИНИЧ, теперь КОРЕНЕВА, наша абитуриентка десятого выпуска гимназии ИСИЛ в Харбине, недавно завершила музыкальное образование, получив право на два диплома: АссошиэйтинМузик, Остралия, и Лайсеншиэйт ин Музик, Остралия.

Торжественная церемония вручения дипломов будет проведена в здании Музыкальной Консерватории. Сиднее после летних ка-

никул.

В общем программа завершения муз.образования может быть проведена или через Консерваторию, когда студент имеет возможность целиком посвятить себя занятиям в дневное время, или же через Австралийскую Музыкальную Комиссию /Экзаминайшен Боард/ для лиц, связанных со службой и т.д., что занимает гораздо больше времени, считая по часам, эквивалентным академическому курсу Консерватории.

Получить законченное образование весьма нелегко. В общей сложности это отнимает от II до I4 лет и требует, помимо подлинных данных таланта, исключительной настойчивости и упорной последовательности на протяжении многих лет.

И мы горды тем, что Оля КУЛИНИЧ - КОРЕНЕВА, - несмотря на все трудности акклиматизации в новой стране и невзирая на разные трудности, - блестяще добилась завершения мечты своей жизни.

Поздравить мало. Если знать, что та же Оля - участница основания Союза Окончивших в Сиднее, правая рука издательства нашей Листовки "ДРУЗЬЯМ ОТ ДРУЗЕЙ", непременный участник всех встреч нашего об"единения и т.д. и т.д., то просто диву даешься - откуда берется ее неисчерпаемая энергия на все!!!

Честь и слава твоим способностям и всесторонней расторопности и умению использовать двадцать четыре часа в сутки с такой невероятной продуктивностью!

Воистину, твое музыкальное призвание преодолело все трудности на твоем жизненном пути, приведя к олимпийским высотам!

- . -

ВЫБОРКА ИЗ ПИСЬМА.

Новости о Гале КОПЫТОВОЙ /теперь КУЛАЕВОЙ/, о Жене ГЛАДЫШЕВОЙ /теперь ТАРНОВСКОЙ/, обеони абитуриентки 2-го вып.Гимназии.

" Дорогой Веня,

Поздравляем тебя и твою семью с праздником Рождества Христова и желаем Вам всем здоровья и благополучия в I973 году.... Привет от меня всем старым друзьям -ХСМЛ-цам.

СТАРЫЙ ДРУГ - ЛУЧШЕ НОВЫХ ДВУХ !

Недавно была в Лос Анжелосе Женя ТАРНОВСКАЯ с Игорем /мужем/: мы, к сожалению, не виделись - они были здесь всего один день, - но говорили по телефону, вспоминали старину..Пиши...

Твой друг Галя".

Галя КУЛАЕВА работает в Южно-Калифорнийском Университете, доктор философии... "Открыл" я Галю совершенно случайно; мне по-

могла Муся ЩЕЛКОВА-ХАРИТОНОВА /2-й вып.гимн./; они постоянно поддерживают контакт письмами, а больше по телефону.

Галя - поэтесса со школьной скамьи. В те времена мы, ребята, были еще ветрогонами... Мы совершенствовались в пускании жеваной бумаги из трубочек складных ручек... обрезали пуговицы на знаменитых ученических халатах... Профессором этого искусства был некий Борис КОРЕНЕВ; мы с завистью смотрели на его мастерство! Привязывали Ивану ОСХНЕНКО ногу к стулу, снимали ботинок..., а когда МихаилМихайлович вызывал его отвечать, он так и шествовал к столу в одном башмаке, в чулке с ремешком... Вытирались мокрой тряпкой от классной доски... гоняли щелчками мух, прятали в шкафах с выкройками котенка на уроке Елены Николаевны КИСТРУЦ - КОЙ и т.д. и т.д.

Для тех, кто хотел бы написать Гале, - адрес находится в Адресном столе в Сиднее, у Бори и Сли Кореневых...

Пожалуй, лучше пока пишите через нашу Листовку, т.к. адрес Гали я послал, не спросясь ее .... Еще достанется мне на орехи!

Веник. Брисбен.

- . -

Д В Е В С Т Р Е Ч И .

Прошлый год ознаменовался двумя интересными встречами Союза Окончивших в Брисбене со старыми друзьями: Зикой /бывш. КОКШАРОВОЙ / и Владей ТИХОМИРОВЫМ и М-ром ХЭЙГОМ.

Зика и Владя были у нас в октябре 1971 года - по нашему это весна и погода не подвела - стояли приятные, теплые дни.

Наишикарнейший прием был устроен в честь приехавших Аллой и Веней КОКШАРОВЫМИ в их доме. К встрече "американцев" принято готовиться заранее. Мы, например, перед Мусиным приездом покрасили забор, а Веня поставил это на широкую ногу и выкрасил дом внутри - ему и "книги в руки" - т.е. конечно, кисточки в руки.

Повидать Зику и Владю собрались не только соученики по гимназии, но и друзья и родственники Аллы и Вени. Кроме того, прием почтил своим присутствием Завед. Кафедрой русского языка Квинслендского Университета.

В обширной столовой кроме столов с яствами были расставлены стулья и публика устроилась своими кружками. К сожалению, с Зикой и Владей не пришлось много поговорить, т.к. они были нарасхват, но все же они успели рассказать нам очень интересные вещи из американской жизни.

Угощение было сервировано а ля фуршет, как говорили в старину. Когда много народа - это очень удобно для хозяев. Гость,

пробившись сквозь толпу к тарелке, подходит с ней к столу с закусками и через спины других старается подцепить себе приглянувшуюся ему куриную ногу или кусок пирога. Самая хитрость, чтобы добыча не сорвалась с крючка и не шлепнулась по дороге в салат. Когда оная куриная нога, салат и чудесные маленькие пирожки благополучно доставлены на свою тарелку, гость движется за получением горячего. Урожденный рабочий стол Бени, исполнявший обязанности бара в этот момент, был заставлен различными винами и Саня /Бенин зять -габарит в 6 футов 3, 15 стоин, левий башмак № 12-Е/ еле уместившись за этим "баром" очень удачно играл роль виночерпия.

Утолив голод и "жажду", публика заметно оживилась...

Но вот бокалы наполнены снова и хозяева пытаются утихомирить развеселившихся гостей, чтобы начать официальную часть. В конце концов это им удается и при полной тишине Зике и Владе вручается подарок - медвежонок -"коала" и адрес с подписями всех присутствующих, причем хозяин честно сознается, что он был занят внутренним оформлением своего дома /покраской/ и первий раз в жизни не подготовил свой экспромт заранее. Впрочем, его маленький спич звучал вполне складно.

Публика радостными аплодисментами приветствовала Зику и Владю ,и коалу,и короткое слово хозяина, предвкушая чай со вкусними тортами и пирогами, которими был заставлен стол.

Зика и Владя очень мило обходили гостей, поговорив со старими знакомыми и знакомившись с новими.

Но всему приятному бывает конец и, не наговорившись досита, публика начала раз"езжаться по домам.

.....

Вторая встреча - с м-ром ХЭЙГОМ - била тоже у Аллы и Бени КОКШАРОВЫХ, но публика была только своя - из Союза Окончивших.

М-р ХЭЙГ выглядит прекрасно для своего почтенного возраста.

Мы все говорили с ним по-русски, но ему это уже трудно из-за отсутствия практики и в конце концов он перешел на английский.

Эта встреча била более семейной, т.к. ми все знали друг друга много лет, что разрешает нам шутить и подтрунивать друг над другом.

М-р ХЭЙГ рассказал нам о своем житье в Америке и о путешествии, которое он сейчас предпринял по берегам Тихого океана.

Интересен был рассказ последнего секретаря ХСМЛ Владимира Васильевича ПОНОСОВА, начатий по-английски на чудесном Модягоуском наречии и приостановленний криками с мест: "Да говорите лучше по-русски, а то М-р ХЭЙГ ничего не поймет", которий рассказал

нам о последних годах и закрытии нашей гимназии, уже изгнанной из своего помещения.

Среди очередных шуток был выдвинут вопрос об уплате жалованья, не полученного в свое время последним секретарем ХСМЛ - В.В.ПОНОСОВЫМ.

Под апплодисменты присутствующих м-ру ХЭЙГУ был преподнесен наш австралийский бумеранг и чудесно исполненный Веней "адрес".

Жаль было расходиться и покидать гостеприимный дом КОКШАРОВЫХ, но в споминанием об этом приятно проведенном вечере будут служить нам несколько снимков, сделанных членами Союза Окончивших.

Таня СУПРУНОВИЧ, /4 выпуск/

специальный корреспондент журнала в Брисбене.

Да не обидятся на мои шутки вышеупомянутые лица, за что заранее прошу прощения.

Брисбен, 1973 год.

- . -

Ольга КОРЕНЕВА /Кулинич/.

10 выпуск.

Р А С С Т А В А Н Ь Е.

Зачем же так скоро? Опять расставаться?
Опять уезжаешь надолго, намного.....
А как же я буду одна оставаться -
Твоя синеглазка, твоя недотрога?

Я знаю, писать ты мне часто не будешь -
Ты занят делами, серьезная служба,
Но и знаю и то, что меня не забудешь.
У нас и любовь и глубокая дружба.

Но все же мне грустно... Мне очень тоскливо..
Двум любящим душам расстаться придется...
Гляжу за окно: распускается слива
И шепчет мне тихо : "Он скоро вернется!"

- . -

Н А М П И Ш У Т :

Женя ШТЕЙГЕЛЬ

3 выпуск.
Германия, Мюнхен.

Дорогая Олечка,

Благодарю Вас за письма от 28/5 и 1/6 и фото-карточки. С большим интересом разглядывала старых знакомых. С первого взгляда узнала только Зику КОКШАРОВУ, которая совсем не изменилась с тех пор, как я ее видела в Харбине. Прямо, как Дориан Грей женского пола! Кроме того, сразу-же узнала г-на ХЭЙГ. Потом стала рассматривать всех поочереди по Вашему списку и нашла,

что мало изменилась Наташа КОРЕНЕВСКАЯ, Вы, Зина ВОЛОГОДСКАЯ /Попова/, Каменская, Александр Аполлонович и Прилежаева. Некоторых других я вообще не знала или не помню. На другой карточке узнала также Наташу Федосееву, которую хорошо знала по организации костровых сестер. А вот, своего соученика Тихомирова совсем не узнала, - видно усы его так изменили. А в общем я нахожу, что Вы все очень молодо выглядите. Не узнала также Нину Арефьеву; может быть, ее прическа так изменила. И Миша Ястребов на карточке не похож на себя.

Первые две недели июня я провела в отпуске на юге Швейцарии в Понте Треза на берегу Луганского озера. К сожалению, почти все время шел дождь, так что я большую часть времени проводила в постели - читала и спала. Очевидно была большая потребность в отдыхе и сне. Второй отпуск в три недели собираюсь провести в начале сентября в Сицилии, там где была в прошлом году, заболела через неделю. Надеюсь, что на этот раз все обойдется более благополучно.

Какие Вы счастливые, что имеете возможность общаться со своими соотечественниками и бывшими соучениками, поддерживать в своей, хотя бы и небольшой среде, свой старый привычный быт, обмениваться воспоминаниями, идеями и переживаниями. Здесь таких возможностей нет, и живу я довольно одиноко. "Есть у меня пичуга" - маленький желтый попугайчик, которого я научила говорить "пичуга" в память о "Пичуге" Алексея Ачаира, которая у всех нас пользовалась таким большим успехом. А помните ли Вы стихотворение "Ночной спутник"? Это мое самое любимое стихотворение Ачаира. Если интересуетесь, могу прислать текст.

Пожалуйста, передайте при случае привет Александру Аполлоновичу ГУСЕВУ и Лорису Петровичу МЕЖАКУ. Я не знала до сих пор ничего о его судьбе и очень рада была узнать, что он в Сиднее. Спросите их, помнят ли они последний год нашей работы в ХСМЛ и как нас в два счета выгнали "Палу" из нашего здания.

Сердечный привет Вам и Боре и наилучшия пожелания здоровья и успеха в Вашей деятельности.

- . -

Зика и Владя МИРОВЫ
/Кокшарова З./
6 и 3 вып.
Лос Анжелос.

Дорогие Олечка и Борис!

Вот скоро уже будет год, как мы были у вас в Австралии... Время летит с неимоверной быстротой. Но в нашей памяти вечер встречи с нашими сорзными жив и так ярок, как будто бы он был только совсем недавно. Безграничное удовольствие оставил он в наших сердцах. Столько теплоты и радости принес он. Жаль, что расстояние так огромно, что нет возможности видеть всех чаще.

Спасибо еще раз за все, что сделали Вы сами и плюс другие наши одногимназники в незабываемый вечер встречи С.С.

Сердечный привет им всем.

- . -

Анатолий КАРПЕНКО и Виктор АЛЕКСЕЕВ / 6 и 10 вып./

Сан Франциско
Март 1973 г.

Дорогие Австралийцы,

Мы хотели поблагодарить всех Вас за такую теплую встречу, так было приятно повидать всех своих друзей и соучеников после

многих лет. Встретив Вас всех мы на время повернули часы назад, лет на двадцать - тридцать. На короткий и незабываемый момент нахлынувшие воспоминания о нашей юности дали возможность забыть, что мы уже люди "среднего возраста".

Также хотим Вас поблагодарить за то, что все нашли время повидаться с нами.

Виктор и Анатолий.

- и -

Леля СКРИПКИНА /Щелкунова/

8 выпуск.
Председательница Об"единения Окончивших ХСМП в Сан Франциско.

Недавно у нас была приятная встреча с Лялей ПАПСКОЙ. Мы пригласили ее на ужин в китайский ресторан. Нас было 12 человек и мы очень хорошо провели время.

Расспрашивали Лялю о соучениках, которых она встретила во время своей поездки, а она в свою очередь о тех, кто живет в Америке.

- . -

Ия и Вова СМИРНОВЫ

4 выпуск.

Канада, Ванкувер.

..... Борис /ЧЕЖАЛИН/ поднимал флаг, а Вера разрезала ленту - открила наш новый мост через реку. Мы же специально ждали этих церемоний. Боря в восторге остался от леса, сказал, что ничего себе такого и не представлял. Заснята такой важный случай на фильму, очень хорошо вышло, и нам это дорого, как память.

Вася КОРБЕЛИН с сыном был и Юра [illegible]. Угощала пирожками. Профессор Волков ел и говорил, что вкусные.

..... Недавно была в гостях из Канберры Ляля ПАНСКАЯ. Встретили, приветили, хорошо провели время, показали все, что могли. Кое-куда выехать нельзя было из-за глубокого снега. Она брала в руки снег и не верила, что он настоящий, а когда увидела лес в снегу - совсем обалдела.

- . -

Женя ЖУКОВСКИЙ

2 выпуск.
Бельгия, Брюссель.

..... Вика КОСТИНА была здесь с группой туристов. К сожалению, у нее было очень мало времени. Я встретил ее после работы, показал немного город, а затем ужинали у нас.

..... Приятно было поговорить с ней обо всех вас и о вашей жизни в Австралии. Папа и вся моя семья шлет вам сердечный привет.

Спасибо за Листовку.

- . -

Лера СУРИНА

2 выпуск
Сан Франциско.

..... Мы знаем, что так много работаете для журнала. Было бы чудно, если бы вы приехали к нам, т к приятно было бы повидаться. Вот когда Женя и Игорь ТЕРНОВСКИЕ приезжали, то мы наговориться не могли.

- . -

Вероника РОДЖЕРС /Каргалова/ 2 вып.
Сан Франциско.

Большое спасибо за Листовку, которую прочитала с большим удовольствием. Услышали и о Гале АРХАНГЕЛЬСКОЙ, Наде ИСТЫНЬ и многих, многих дорогих наших соучеников. Молодцы вы, ребята, австралийцы. Действительно активно ведете работу. Кланяюсь всем вам за ваши труды.

- . -

Злата БЫКОВА /Половцева/
5 выпуск.
Сан Франциско.

Дорогие Олечка и Боря,

Опять промчался год и я шлю самые теплые пожелания обоим счастья и всякого благополучия в 1973 году. Было бы хорошо, если бы все окончившие жили бы или в Сан Франциско или в Австралии. Тогда могли бы встречаться когда хочется, а так крылья обрезаны.

Встречаю почти каждое Воскресенье в нашей церкви Мусю ХАРИТОНОВУ и Ксану КАРГАЛОВУ, да еще Бурумку ОСТРОУМОВА и Зою и ее сестру. Итого 6 человек из нашей гимназии ходят в эту маленькую церковь в Мэнло Парк /рядом с Пало Алто/. Это хороший процент. Еще бывают Муха ГРЯЗНОВА с Сережей. В Сан Франциско, конечно, масса окончивших и им веселее собираться когда хотят. К сожалению все так заняты работой и домашними делами, что часто не приходится ездить в С.Ф.

В Мае этого года /1972г./ была в Европе. К сожалению не было времени повидать Женю ЖУКОВСКОГО. Зато видела Нину БОЙСЕН в Лиссабоне, Португалии и провела у нее 2 дня. Она была очень мила ко мне и ее муж показывал мне массу интересного /он в отставке - Нина еще работает/.

Видела в Испании , около Барселоны, Таню ШТЕНЕК /Подгорецкую/, которая проводила там лето со своими: мужем, дочерями и их семьями /у нее 2-ое внуков/.

Масса всяких впечатлений. Нужно было бы еще раз с"ездить, да очень дорогое удовольствие.

Целую крепко, Злата.

- . -

Владя СКЛАДНИКОВА /Долматова/ 9 выпуск.

Аделаида, Южн.Австралия.

..... Поздравляю с Годовым Праздником наш Президиум и всех членов, помнящих и не помнящих нас.

- . -

Ира СЮ /Сый/.
13 вып.
Вашингтон, США.

..... Хочу пожелать Вам и всем Вашим и Листовке счастливого Нового Года.

- . -

Муся ЩЕЛКОВА /Харитонова/
2 выпуск
Сан Франциско.

..... Наш привет и поздравление всем ХСМЛ-цам.

- . -

Л Е С Н О Е М О Р Е .

Пасху 193.. г. мы /я и мой муж/ решили провести в "лесном море". Посмотреть маньчжурскую тайгу -"шу-хай" было нашей давнишней мечтой. Устроив через знакомых возможность остановиться в доме славной русской семьи Н. в отдаленном поселке лесной Концессии, мы отправились в Страстную пятницу на восточную линию КВжд.

С узловой станции КВжд вглубь тайги можно было попасть только в товарном вагоне, который тянул неказистый, старенький паровозик. Полотно ветки изобиловало впадинами и бугрями, вагоны немилосердно качались. Двигались мы медленно, ночью. Паровоз кое-где издавал гудок, останавливался, подбирал пару людей, кое-кто высаживался в темноту, и мы шествовали далее по территории огромной лесной Концессии.

Пассажиров было мало. Признаюсь, меня разбирал страх - я боялась хунхузов. С занятием Маньчжурии японцами, деятельность китайских разбойников усилилась. Время было переходное, власть в глухих местах была слаба. В газетах появлялись сведения о краже людей и требованиях выкупов.

Но немногие русские, сидевшие в вагоне, не проявляли волнения. Молодая, рослая, миловидная женщина, кокетливо кутаясь в шаль, тихо, но длительно беседовала с соседом, щеголеватым охранником в короткой кожаной куртке, с кобурой увесистого револьвера на поясе. Сидевший возле нас пожилой русский рабочий, говоривший с малороссийским акцентом, усиленно обращал наше внимание на линию огня где-то на горизонте - там бушевал лесной пожар. -"На Украине горит" , - пояснял он. Кругом был лес, бесконечный лес, тихий, высокий, темный.

Под утро мы добрались к небольшому поселку русских служащих концессии, километров в ста на север от линии КВжд. Здесь уже начиналось царство лесных гигантов. Вблизи КВжд их не было - там они уже сложили свои головы под пилой человека.

Поселок состоял из десятка небольших чистеньких, недавно построенных домиков, где помещались русские служащие. После встречи с семьей Н., к которой мы бесцеремонно нагрянули к празднику Пасхи, мы решили обойти поселок и окрестности, чтобы посмотреть чудеса маньчжурской флоры. Это был первый день Св.Пасхи. Немногие детишки поселка радовались подаркам, хвалились обновками; взрослые были тихи, христосовались, но ни звона колоколов ни шумного веселья не было. Все ходили настороже, мужчины обязательно при револьверах и винтовках. Ведь хунхузы время от времени делали вылазки. Стены домов, двери и окна носили следы хунхузских пуль.

Только недавно, в одну из вылазок, "красные бороды" увели в тайгу двух русских старшинок, людей с всех небогатых. Печальное событие имело трагическое продолжение. Жены пленников вскоре получили через посланца хунхузов записки от мужей, в кото-

рых те просили жен, чтобы они пришли с китайцем, который им будет послан, к ним, выручить их из плена – так хотели хунхузы.

Думали, горевали женщины и решили... идти. Их намерение повергло в печаль соседей. -" Что вы, бабы, ошалели? Куда пойдете– В звериное логово? И сами пропадете и мужей не увидите!" – таковы были советы опытных русских таежников.

Но женщины ушли, ушли вопреки увещеваньям, вопреки здравому смыслу. И никто их больше никогда не увидел и ничего о них не услышал.

Удаляться от поселка далеко в сторону мы остерегались. За околицей шумела прозрачная, быстрая горная речка. За ней начинались непроходимые дебри – колючий кустарник в паутине вьющихся растений; великаны тайги– деревья, то приземистые в 2-3 обхвата, то высокие, стройные; огромные глыбы камней, нагроможденные друг на друга, как руины распавшихся гигантских замков. Тут пробираться прыжками с камня на камень мог только господин тайги – тигр. Уютно выглядели только крошечные зеленые травинки, молчаливо тянувшиеся к небу из влажной, только что оттаявшей земли. Да хорош был живительный свежий воздух.

И вдруг мы услышали стрельбу. Выстрелы слышались со стороны поселка. Можно было подумать Бог знает что, а потому мы решили не идти обратно напрямик, а подобравшись к поселку исподволь, посмотреть, в чем дело. К нашей радости, дело об"яснилось просто – по случаю праздника охранники решили развлечься состязаниями по стрельбе в цель....

Под вечер тот же паровозик с вагоном в свой очередной рейс тянул нас по ветке на соединение с КВжд. Опять ночная тьма, опять бесконечный темный, тихий лес и хлипкое железнодорожное полотно. Ночь выдалась холодная, и мы мерзли в товарном вагоне. Пассажиров было еще меньше, среди них очень неприятная группа: два китайских солдата в своих серых, довольно поношенных формах, везли к высшему начальству маленького, очень косоглазого, худенького, в лохмотьях, полустаричка-китайца. Руки его были связаны за спиной веревкой, длинный конец которой держал один из солдат. Обычно, именно такого вида простеньких,жалких людей старались ссылать из своих логовищ хунхузы на разведку. Хунхузы чувствительностью не отличались. Власти тоже не сентиментальничали с подозрительными лицами, которые вдруг неизвестно откуда из тайги появлялись в поселках, где все люди были наперечет и все знали друг друга.

Мы знали, что ожидает этого косоглазого старичка на допросе, и жутковато было смотреть на него, поддавшегося на приманку – жалкую подачку, которую ему хунхузы пообещали в случае удачной разведки.

Но вот и узловая станция КВжд. Позади осталось жуткое лесное море. Остались в нем славные русские семьи с белоголовыми

ребятишками, обреченными расти в угрожающей лесной стихии. Теперь эти дети уже стали взрослыми и, кто знает, кое-кто из них, может быть, проживает в Австралии. Привет им из Калифорнии!

- . -

Т.СУПРУНОВИЧ /Харитонова/.
4 выпуск.
Брисбен .

В БИБЛИОТЕКЕ.

Кроме своих основных работ /Коля в молочной фирме, а я в магазине/, мы работаем в библиотеке при Св.Николаевском Соборе в Брисбене.

Библиотека открыта два дня в неделю: по воскресеньям утром и вечером по средам.

Собор расположен на Вуллунгаббе, т.е. в центре расселения русских.

По воскресеньям народу бывает много - 40-50 человек, по средам меньше - 15-20, а в дождливые вечера и того меньше. Иногда даже думаешь, что в дождь никто и не придет, стоит ли открывать библиотеку, но народ все равно идет - с зонтами, в дождевиках, промокнут, а идут за книгами.

Вкусы у читателей разные; но некоторые любят советовать книги, которые им понравились, но это не всегда бывает удачно. Нас очень часто спрашивают, хорошая ли книга, а мы, ведь, можем сказать только свое мнение. Посоветуешь книгу читателю, а он в следующий раз ругается - не понравилась. Конечно, у нас уже есть некоторый опыт - видно, что человек берет, и стараешься подобрать ему книгу в этом же духе, но иногда попадаешь и впросак. Дамы любят читать романы. Так, всегда успехом пользуется Лебутова, Крыжановская, из старых писателей Шеллер-Михайлов,Потапенко, Вернер, Марлит и другие. Военными приключениями интересуются не только мужчины. У старушек, видимо, душа тоже бывает боевая и они с увлечением читают такие книги. Детективные романы всегда пользуются успехом у всех возрастов.

Определенный контингент читателей читает только новинки,но где их наберешь? За рубежом писателей мало, а если и есть, то издать книгу очень дорого. Вот и приходится изворачиваться. У Коли особый нюх книги. Где только он их не покупает: то кто-нибудь привез с собой из Харбина или из Шанхая, то продают книги после смерти владельцев, то у старожилов давно лежат и хотят от них избавиться, то в доме уже никто не говорит по-русски и книги не нужны. Кое-кто жертвует книги и журнали в библиотеку. Жертвуют много русских газет, издаваемых в Америке и других странах.

Библиотеку в Брисбене открыли в 1924 году при священнике ШАПЫШЕВЕ и первым библиотекарем был Сергей Иванович ФИЛАТОВ, ко-

торий и сейчас поет в церковном хоре.

Когда мы приехали в Австралию в 1957 году, то книг было около 3.000. Коле предложили пост библиотекаря в 1958 году, и вот до сих пор мы занимаемся этим делом. Коля с энтузиазмом взялся за ведение библиотеки и стал покупать много книг. Публика повалила к нам читать новинки и дело стало развиваться. Сейчас в библиотеке больше 8.000 томов. Шкафами уже заставлен весь библиотечный зал и нужно заказывать новые - на полках тесно.

Кроме беллетристики есть книги религиозного содержания, детский отдел, технический, несколько энциклопедий, много новых и старых журналов, как "Нива", наш Харбинский "Рубеж" и др. Так как публика бывает у нас в библиотеке самая разнообразная, то и случаи бывают тоже, что ни в сказке сказать, ни пером описать .

По средам в зимние вечера темнеет рано. Я только что открыла библиотеку. Несколько человек уже ждет на скамейке в саду. Входит пожилая дама.

-"Ах!Милочка, я боюсь итти в темноте, отпустите меня поскорее-."

Вне очереди я списываю сданные книги и предлагаю выбрать новые, которые разложены на столе.

-"Я ничего не вижу, забыла очки дома, выберите мне сами".

Предлагаю одну книгу, другую. Здесь автор не нравится, тут название несимпатичное, ту читала, у этой шрифт мелкий,здесь бумага желтая.

-"Дайте мне Алданова" - даю "Девятое Термидора".

-"А вторая книга есть?" Бегу опять в конец библиотеки к букве "А". Дама рассматривает книги и говорит:

-"Нет, эти книги я не возьму, я передумала, дайте два романа. Ах! Уже темнеет. Ну, возьму эти две" и берет две первые попавшиеся под руки книги; дает 10 долларов.

-"Мария Петровна, я же прошу всегда приносить мелкие деньги, у меня в кассе всего 2 доллара".

-"У меня нет мелких, я никуда не выходила из дома. Запишите мне долг. Может быть, в следующий раз я могла бы принести Вам книги на квартиру?"

-"К сожалению, у меня дома нет книг на выбор, принесите в библиотеку" , мрачно говорю я.

Наконец, трудная дама выкатывается из библиотеки. Я облегченно вздыхаю и стараюсь отпустить поскорей читателей, которых задержала дама без очков. Нормальный рабочий день продолжается.

По воскресеньям бывает другая, не то что трудная, скорее забавная маленькая, толстенькая женщина средних лет -Дуся. Ходит Дуся быстро, мелко семеня ногами. Тащит большую сумку,пол-

ную книг.

Я достаю три карточки и списываю книги, а Дуся идет выбирать новые.

-"А Касперова романы у вас еще есть?" спрашивает она.

-"Касперова? Касперова? Такого писателя нет. Может быть Издания Каспари? Вот такие?"

Дуся радостно кивает головой и забирает несколько книг.

-"А книги Момпасье у вас есть?"

-"Момпасье?.... Это конфекты такие были раньше", я усиленно шевелю мозгами по рецепту Тараса Петровича и предлагаю Мопассана.

-" Вот этого мне и надо. Запишите эти две маме, 3 бабусе и 2 бабушке".

-"Дуся!"говорит Коля самым строгим голосом, "Никаких бабусь и бабушек я не знаю, скажите фамилии и я им запишу книги". Дуся смущенно улыбается и распределяет книги по своим бабусям и бабушкам. Читатели, они знают, что Дуся делает доброе дело - разносит книги двум немощным старушкам.

Вот входит старушка в шляпке и с зонтом. Подходит ко мне и громким шепотом с присвистом спрашивает:

-"А у вас есть раковая опухоль?-"

Я поражена таким вопрсом. Мозги шевелятся с быстротой молнии и перед глазами возникает книга Солженицина "Раковый корпус", но я хочу ее немного разыграть.

-"Нет.... у меня еще нет раковой опухоли... может быть потом будет!".

-"Да это книжка такая!"

-"Книжка Солженицина "Раковый корпус" есть, но она на руках. Если хотите, я вас запишу на очередь."

Некоторые догадливые читатели и читательницы уговаривали меня принимать библиотечные книги в магазине, где я работаю днем. -"Нам , мол , далеко идти в библиотеку, а тут по дороге, ну, только разрешите я сдам их" , но я неумолима. Не могу же я по дороге домой делать покупки, а в сумке нести 4-5 книг -этакую тяжесть, да и хозяева магазина возмутятся.

Если вы хотите заинтересовать читателя книгой, то говорите, что она не подходит для библиотеки, из"ята, неприличная и тогда ее будут брать нарасхват.

Мы, конечно, так не делаем и книгу убираем, но если из"ятую книгу читатель выпросит у вас, говоря, что "Мне то вы можете дать, я не маленький и никому ее не дам читать", то потом обязательно вы получите неприятности. При сдаче книги он будет громогласно заявлять, что такую книгу в библиотеке держать нельзя - это безобразие, а через неделю все его приятели прибегут и будут умолять дать им прочитать из"ятую книгу, но мы, на-

ученные горьким опытом, книгу сразу уносим домой из библиотеки и в библиотеке ее не держим.

Вот еще случай: дама долго роется в книгах и потом просит дать ей Мамина-Сибиряка. Мы снимаем с полки штук 10 книг и даем на выбор. Видимо, ничто ее не прельщает и она просит дать его же -"что-нибудь новенькое, это я все читала".

-"К сожалению, он еще с того света ничего не прислал новенького, уж выбирайте из старенького", последовал совет библиотекаря. Часто книги сдают с самыми разнообразными закладками. Письма, открытки - это еще обычно, а вот ножницы, стельки от ботинок, очки, гребенки, напильники для ногтей - это бывает реже, но бывает.

Я помню, Мария Алексеевна ВИННИКОВА делала специальную выставку вещей, которыми закладывали книги и чего - чего только там не было!

Одну книгу читал, наверное, рассеянный профессор во время ужина, т.к. в книге было огромное жирное пятно, как будто кто-то заложил книгу котлеткой.

Некоторые книги изобилуют надписями читателей на полях, что, конечно, совершенно недопустимо, но русские люди с этим несогласны и стараются высказать свое мнение.... что другим совершенно неинтересно.

На полях бывают написаны как целые трактаты, которые я приводить не буду, так и лаконические мысли об авторе или герое романа:" дурак, вот идиот, врешь, мерзавец, дурацкая книга" и т.д. Другой читатель ему отвечает "Сам идиот, на книгах писать нельзя".... и сам пишет! Получается вроде Чеховской жалобной книги.

Один уважаемый читатель, сдавая книгу Проф.Тарле, с возмущением сказал, что он платит 8 сент за прочтение книги, а не за переписку читателей на полях.

Между прочим, в Библиотеке Конгресса в Вашингтоне, где имеются книги на всех языках, только в русском отделе висит надпись "Просьба на книгах не писать".

Мы ничего не можем сделать - не пойман - не вор. Хуже, когда читатели вырывают из чудных книг портреты Государя или Наследника. Это очень обидно.

К сожалению, возраст читателей средний и выше. Из молодежи почти никто не читает русских книг - всего 2-3 человека. Это тоже очень обидно.

Все вышеописанные случаи, конечно, особенные, которые запомнились; большинство же читателей очень милые и симпатичные, так что работаем мы в библиотеке с удовольствием, сознавая, что мы делаем полезное и нужное дело.

- . -

Дима ПОПОВ.
3 вып.
Иоганнесбург, Южн.Африка.

О ю ж н о й А ф р и к е .

Вы просили меня рассказать о Южной Африке.

Вот уже 6 лет, как я живу в Иоганнесбурге, поэтому начну с описания этого города. Весь город занимает очень большое пространство. Деловой центр небольшой и по-моему очень непривлекательный, но резидентские районы и пригороды очень живописны. Если смотреть с возвышенности, то окрестности города - это сплошное море зелени. Местность холмистая, переходящая местами в не очень высокие горы. В городе много библиотек и всевозможных клубов и обществ, музыкальных, научных, спортивных. Здесь два официальных языка: английский и Южно-Африканский. Большинство населения говорит на обоих.

В Иоганнесбурге живет несколько русских семей, и еще несколько в других городах. Здесь есть маленькая домовая церковь, где мы и встречаемся по воскресеньям и праздникам.

Климат здесь очень хороший: летом редко бывает очень жарко, а зимою холодно, но редко температура падает ниже нуля.

Параллельно побережью Индийского океана от Кэйптауна и до северных границ тянется большой горный хребет "Дракенсберг". Там зимою часто выпадает снег.

Во всей стране много всяких исторических мест, связанных с временами первых поселенцев. Кэйптаун гораздо живописнее Иоганнесбурга. Мне кажется, что его очень хорошо описал Гончаров во "Фрегат Паллада".

Надеюсь, что это краткое описание даст Вам некоторое представление о Южной Африке.

Шлю сердечный привет всем бывшим сочленикам и наставникам.

- . -

С.АВЕНАРИУС.

Ученик Института Х.С.М.Л.
Сидней.

М Ы С Г О Р Н .

Имя Фрэнсиса ЧИЧЕСТЕРА, смелого мореплавателя и любителя приключений, стало известно на весь мир, когда он завершил в начале 1967 года свое кругосветное путешествие на небольшой яхте "Джипси Мот IУ".

Самым смелым эпизодом его 29000-мильного маршрута было огибание мыса Горн - крайне-южной точки американских материков.

Проход вокруг этого мыса имеет свою интересную историю,

описанную ниже.

В своей книге "Вдоль пути клиппера", написанной незадолго до путешествия , Ф.Чичестер отмечает: "Мис Горн вызывает очарование и в то же время страх при плавании на небольшом судне. Это безусловно величайший из вызовов природе. Годами я твердил самому себе, что любой, кто попробует проплыть вокруг Горна на маленькой яхте, должен быть сумасшедшим : ведь все известные нам попытки звучат мрачно".

Собственно мыс Горн, черный конус высотой в 1400 футов,не относится к материку. Это один из островов группы, отделенной от Южной Америки Магеллановым проливом - лабиринтом каналов и узких и мелких проток.

Побережье здесь пустынно. Острова эти живописны, но доступы к ним трудны и мрачны. Берега мастерски изрезаны волнами : в этом уголке мира океан почти никогда не утихает.

Волна резка и неистова, а прибой очень бурлив, отчего берег глубоко подмыт и скалы на взморье затейливо выдолблены.

Метеорологически это место тоже необычно и океан часто выкидывает фокусы весьма опасные для судоходства. Например, буря надвигается с запада, с Тихого Океана, затем неожиданно наступает полное затишье,которое иногда длится целый час. И вдруг ураган, но теперь не с запада, а с востока. Иными словами, он пытался налететь с кормы, а теперь налетает с носа, буря идет в обратном направлении.

В случае парусного судна нужно быть морским волком, опытным лоцманом, чтобы успеть во время перемены ветра, в затишье перестарить паруса - иначе гибель - судно терпит крушение и идет ко дну.

Поэтому морское дно у Горна служит кладбищем не одной сотни судов. Сколько, именно, - никто не знает, т.к. постоянно бушующее море редко выбрасывает обломки кораблекрушений.

Чем же вызывается такая высшая степень опасности мореплавания в этой точки мира?

Метеорологи и гидрографы дают много обоснованных научно ответов, которые в основном сводятся к следующему.

Ветры, гонимые на необозримых просторах Тихого Океана в Южном полушарии, имеют направление с запада на восток. Не встречая на своем пути какого-либо массивного препятствия, они несутся до западных берегов Южной Америки, где им преграждает путь хребет Кордильерских гор фронтом в 1200 миль.

Происходит поворот ветрового потока, в основном к югу, в холодную зону, и вся сила его направляется через 500-мильный пролив между Горном и Антарктидой. Страшной силы ураган,достигая 70-80 миль в час и больше, завивает вокруг конечной точки Нового Света, создавая волны высотой в 30-50 футов, а иногда высота их достигает и до 120 футов.

Но это лишь одна причина опасности мореплавания; имеется и другая: - это айсберги или громадные плавучие льдины, наводняющие эту область. Пересекающие друг-друга теплые течения с севера и ледяные с Антарктиды порождают обложные дожди и туманы и способствуют разбросу льдин по всей области. Более страшные, чем массивные айсберги, сами по себе это айсберги меньшего размера, - не больше среднего дома. Они смешиваются с волнами, что делает их очень трудно видимыми морякам. Столкновение с ними крайне опасно и возможно самым неожиданным образом.

Первыми европейцами, посетившими эти места, были Фердинанд МАГЕЛЛАН, португальский мореплаватель, и его команда.

В 1519г. Магеллан организовал первое в истории плавание вокруг земли. Достигнув в 1520г. южной оконечности Америки он первый прошел пролив, названный впоследствии его именем.

Далее он успешно пересек Тихий океан, но погиб глупейшим образом от стрелы туземцев Филиппин. Только два из шести кораблей его армады благополучно вернулись в Европу.

Английский адмирал Франсис ДРЭЙК, исследователь и в то же время пират, также был в числе первых, увлекшихся идеей обогнуть Горн.

В 1578 г. на своем флагманском корабле "Золотая Лань" во главе четырех других небольших судов своей флотилии он сделал попытку, но ввиду гигантских волн ему пришлось свернуть в Магелланов пролив.

В 1741г. британский военный эскадрон под водительством адмирала АНСОНА направлялся в Тихий океан для сраженья с испанцами. У Горна он попал в ужасный шторм. Из его шести кораблей один пошел ко дну, два повернули обратно, не в силах преодолеть проход, и три были сильно повреждены, причем численность экипажа значительно сократилась благодаря гибели и болезни людей. Океан в эти дни вел себя убийственно и флотилии Ансона пришлось затратить около трех месяцев, чтобы обойти область мыса Горн.

К 19-му веку - эре появления быстроходных судов /клиперов и виджаммеров/ Горн обрел очень плохую известность. Про него писались легенды и сказания. Он стал высшим символом мореплавательного искусства, прославляемым в матросских песнях. Большим шагом вперед в области судостроительства было введение квадратной оснастки трех и четырехмачтовых судов - клиперов, строившихся на верфях Британии и Америки. Он позволил более успешно справляться с террором у мыса Горн.

Клиперы эти перевозили шерсть, пшеницу и золото из Австралии, чай из Китая, золото из Калифорнии, нитрат из Чили. Большинство их шло проложенным путем, огибая Горн.

Два наиболее известных английских конкурента шерстиклипера "Катти Сарк" и "Термопилай" много раз огибали Горн

клипера "Катти Сарк" и "Термопилай" много раз огибали Горн

экономя на этом расстояние и время.

В то время, как Британия предпочитала мелкие корабли, Америка концентрировалась на гигантских клипперах, особенно в середине 19-го века, для переброски золотоискателей из Нью-Йорка в Сан Франциско. Некоторые из них совершали путь менее чем за 100 дней, иные-же плыли более 200, а некоторые и вовсе не доплывали до конца.

В последней половине прошлого века по меньшей мере 30 заполненных пассажирами суден потерпели крушение в водах Горна. Жертвы исчислялись сотнями.

История мореплавания изобилует материалами, относящимися к огибанию Горна.

Английские адмиралы Дрэйк и Ансон, Чарльз Хенри Дана, написавший классические "Два года у мачти", шкиперы старого времени и современные мастера мореплавания, подобные австралийцу Аллану ВИЛЛИЕРС, являются ветеранами Горна. Многие из них огибали мыс с юга, иные шли через Магелланов пролив. Но все они наталкивались на трудности — свирепые ураганы, шквалы, гигантские волны, туманы, снег, град с дождем, жестокие температуры и льдины.

В книге ЧИЧЕСТЕРА "Вдоль пути клиппера" собраны графики и выдержки из корабельных журналов, отмечающие даты и имена тех смелых моряков, которые в одиночку, вдвоем или втроем брались за дело обогнуть Горн на небольших судах.

Чичестер отмечает восемь известных ему попыток, четыре из которых были соло и четыре — с экипажами. Наиболее известный одиночка этого дела - легендарный капитан СЛОКУМ - совершил первое известное нам плавание вокруг света в одиночку.

Слокум- ново-шотландец. Он называл себя профессиональным янки - моряком и командовал в течение 20 лет крупными судами. Депрессия в конце прошлого века привела его к бездействию на суше. Построив 13-тонный шлюп, названный им "Спрай", он отправился в одиночку из Бостона в 1895г. и почти через 3 года прибыл в Нью-Йорк, опоясав земной шар.

Огибая Южную Америку, Слокум натолкнулся на сильнейший шторм и ему пришлось итти через Магелланов пролив. Подходя к его восточному входу, "Спрай" был полностью затоплен гигантской волной, и Слокум спасся только благодаря тому, что намертво вцепился в одну из снастей. Ему не удалось больше возобновить попытки обогнуть Горн: в 1909г. он вместе со "Спраем" исчез в море, направляясь в Вест-Индию.

Счастливым моряком оказался ирландец Коннор О"БРАЙН, который в своем кругосветном плавании 1923-25 г.г. с четырьмя товарищами на яхте "Сасирс" встретил води около Горна в состоянии "спокойного настроения" и писал позже:

"Ни одно судно до нас не было встречено здесь столь милостиво стихией".

Открытие Панамского Канала в 1914 г. и быстрое развитие в области паровых судов в короткое время свело на нет золотые дни плавателей вокруг Горна, хотя еще в 1930-х годах зерно и чилийский нитрат шли вокруг мыса на немецких и финских судах.

Море попрежнему забирало свою дань. Так, наиболее крупной жертвой был немецкий торговый пароход "Адмирал Карфангер", таинственно исчезнувший в 1938 г. Однако, любители приключений попрежнему отыскивались время от времени. Смелый моряк нашего времени -аргентинский яхтсмен Вито ДЮМАС был первым человеком, благополучно проведшим маленькую яхту, всего в 31 фут без экипажа вокруг Горна в Июне 1943г. Плавание было очень трудное. Яхта кренилась под страшно большими углами и много раз была на грани опрокидывания. Дюмасса швыряло из угла в угол. Одна - ко отделался он легко, если не считать носа, который он сломал, когда гигантская волна сшибла его с ног и он на что-то упал лицом.

Проплыть Горн до него на мелком судне пытался только Ал ХАНСЕН, который погиб: обломки его яхты были найдены на западном берегу Патагонии.

В 1952 г. француз Марсэл БАРДАНСКС проплыл один на своей 30-футовой яхте "Четыре ветра", обогнув Горн с востока на запад, перенеся сильный ветер в 64 узла и снежный шторм, покрывший его паруса тяжелой ледяной коркой.

Наиболее ужасающее испытание перенес английский бригадир Майлс СМИТСН, плывший со своей женой и товарищем на 46 фут. яхте "Тсу Ханг" в 1957 г.

Во время ужасающего шторма яхта кувыркалась через нос и корму, палуба была проломлена, а мачты и оснастка снесены. Жена Смитона была смыта за борт и вероятно погибла-бы, если бы одна из волн не выбросила ее обратно на яхту. Результатом удара был всеобщий шок, едва не кончившийся смертельным исходом. Каким-то чудом удалось на залатанной и подправленной кое-как яхте, почти без парусов добраться до Чили.

В своей книге Чичестер щедро восхваляет австралийца Билла КИНС, который в одиночку в 1965 г. обогнул Горн в 8-ой раз. Его яхта всего лишь в 25 футов считается самым маленьким судном, отважившемся на это предприятие, да еще столько раз. Она не оборудована даже для плавания в открытом океане.

И вот в 1967 году на наших глазах прошло благополучно еще одно смелое плавание вокруг Горна, привлекшее внимание всего мира.

Яхта "Джипси Мосс IУ" много раз показывалась на экранах телевизоров, а имя ее кормчего Франсиса Чичестера стало знаменитым.

Несмотря на свои немолодые уже годы, смелый моряк вернувшийся на свою родину выразил надежду, что совершенное путешествие не будет последним в его жизни.

— • —

От редакции:

ЕЩЕ РАЗ БЛАГОДАРИМ-

БОЛЬШОЕ СПАСИБО ВСЕМ, ПРИС-

ЛАВШИМ СВОЙ МАТЕРИАЛ.

И ЕЩЕ ЗАРАНЕЕ БЛАГОДАРИМ

ВСЕХ, КТО НАПИШЕТ

ДЛЯ следующего выпуска

ЛИСТОВКИ.

— • —

РЕДАКЦИЯ.

Многие из сиднейского Союза Окончивших помнят чету Андерсон, посетивших Сидней в 1965 году. Г-н Поул и г-жа Маргарет АНДЕРСОН - друзья г-на и г-жи Ховард Хейг, общественные и церковные деятели. Мы, сиднейцы, устраивали им встречу 12 ноября 1965 года, на которой были наши окончившие. Г-н и г-жа Андерсон помнят нас всех и эту встречу и неизменно шлют всем нам поздравление к Новому Году и Рождеству Христову. Их последнее поздравление гласит:

"Dear Friends,

We were glad to get the 1972 issue of the Harbin Alumni Messenger, and to find mention of our friends. Although it is seven years since we were in Australia, our memories are keen and most pleasurable. Now we hope that all is going well with you.

Sincerely

Margaret and Paul
ANDERSON "

.....

Ноня КОППЕ, абитуриент первого выпуска гимназии, активный член Союза Окончивших в прошлом, прислал нам из Америки свое приветствие - пожелание процветания Союзу Окончивших и поздравление с десятилетним юбилеем. Благодарим Ноню за память о нас, будем рады узнать о нем побольше и ждем его писем, так как давно о нем и от него ничего не слышали.

.....

ПЕЧАЛЬНОЕ СООБЩЕНИЕ ИЗ БРИСБЕНА

В конце апреля, когда эта листовка уже была напечатана, мы получили из Брисбена сообщение о том, что там умерла после долгой болезни Нина Алексеевна СТРЖЕШЕВСКАЯ, мать наших соучеников Толи и Алика Костиных.

Нина Алексеевна была нашим общим другом, она любила всех нас, учащихся гимназии ХСМЛ, соучеников и соучениц ее сыновей. В Харбине Нина Алексеевна всегда интересовалась жизнью гимназии, принимала горячее участие во всех гимназических начинаниях. Дом Нины Алексеевны и Бориса Антоновича Стржешевских всегда был открыт для всех друзей ХСМЛ.

Уже здесь, в Австралии, проживая в городе Брисбен, Нина Алексеевна и Борис Антонович неизменно приглашали в свой гостеприимный дом тех из нас, кто приезжал из Сиднея в Брисбен, не говоря уже о тех из нас, кто постоянно проживает в Брисбене. Эти дружеские встречи в их доме объединяли и соединяли всех нас в одну семью, как будто мы были их дети, а они - наши родители. А письма Нины Алексеевны были всегда теплые, заботливые, дружеские.

Скорбим о смерти милой, чуткой, всегда ко всем доброжелательной Нины Алексеевны, нашего общего друга и Почетного Члена Союза Окончивших, искренне сочувствуем дорогой Борису Антоновичу, Толе, Алику, Толиной дочери Лялe с семьей и всем близким.

Всегда помним Вас, наша дорогая Нина Алексеевна!

.....

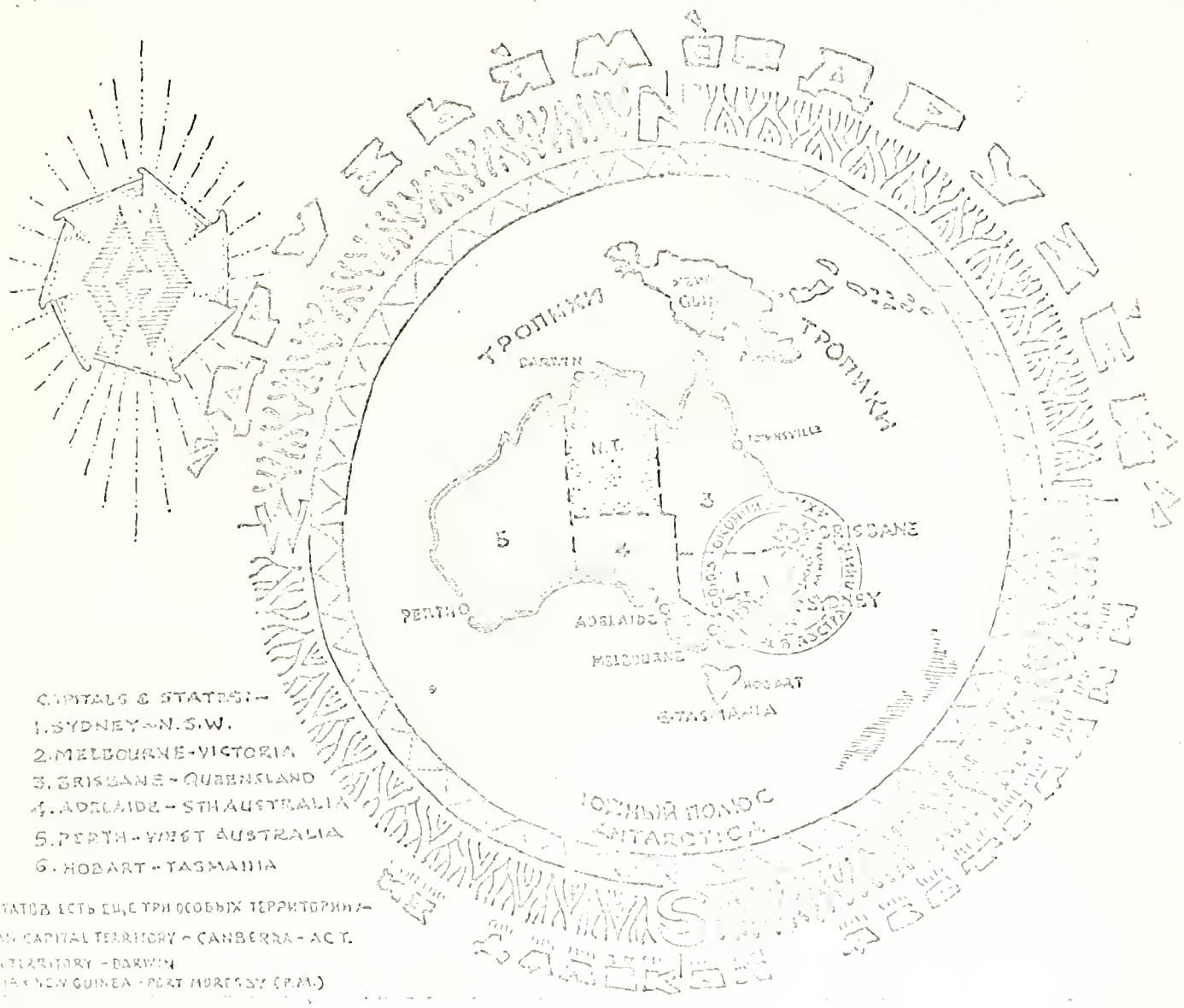

CAPITALS & STATES:—
1. SYDNEY—N.S.W.
2. MELBOURNE—VICTORIA
3. BRISBANE—QUEENSLAND
4. ADELAIDE—STH AUSTRALIA
5. PERTH—WEST AUSTRALIA
6. HOBART—TASMANIA

КРОМЕ 6 ШТАТОВ ЕСТЬ ЕЩЕ ТРИ ОСОБЫХ ТЕРРИТОРИИ:—
1. AUSTRALIAN CAPITAL TERRITORY—CANBERRA—A.C.T.
2. NORTHERN TERRITORY—DARWIN
3. PAPUA & NEW GUINEA—PORT MORESBY (P.M.)

Х Р И С Т О С В О С К Р Е С Е ! ! !

П Р Е З И Д И У М

Союза Окончивших Гимназию и Институт Х.С.И.Л. поздравляет всех Почетных Членов, Преподавателей, соучеников, друзей и их семьи со Светлым Праздником Христова Воскресения, а так-

Л И С Т О В К А

№ 13

СИДНЕЙ БРИСБЕН

АВСТРАЛИЯ

7.4.76

На правах рукописи

Адрес редакции:
О. и Б. КОРЕНЕВЫ
P.O.BOX 216
Стратфильд, 2135
Австралия.

вать будем и будем продолжать нашу дружбу.

Из стен нашей гимназии вышло много талантливых людей, которые продолжали совершенствовать свои знания. Пишите о них в Листовку, пишите о себе, отбросьте Вашу застенчивость; нам всем хочется знать - кто и чем стал.

Еще раз с Праздником !

Председатель Центрального Правления
С.О. Х.С.И.Л.

Х Р И С Т О С В О С К Р Е С Е ! ! !

П Р Е З И Д И У М

Союза Окончивших Гимназию и Институт Х.С.М.Л. поздравляет всех Почетных Членов, Преподавателей, соучеников, друзей и их семьи со Светлым Праздником Христова Воскресения, а также с праздником Благовещения Пресвятой Богородицы - нашим годовым праздником, и желает всем здоровья и всякого благополучия.

г.Сидней, Австралия.

.....

Б.КОРЕНЕВ

/2 вып./

Председатель Центрального Правления Союза Окончивших Гимназию и Институт Х.С.М.Л.

Д о р о г и е д р у з ь я !

Поздравляю Вас всех, разбросанных по всему свету, но таких же как и прежде близких, с нашим престольным праздником - праздником Благовещения.

На основе Коммерческих Училищ была создана наша Гимназия. Сколько стоило трудов создателям ее оставить в новой Гимназии старые традиции Российских школ и воспитать в нас чувство товарищества с детских лет!

Вот, именно, чем мы и сильны - нашей дружбой, благодаря чему мы, т.е. Союз Окончивших, и существуем много лет и существовать будем и будем продолжать нашу дружбу.

Из стен нашей гимназии вышло много талантливых людей, которые продолжали совершенствовать свои знания. Пишите о них в Листовку, пишите о себе, отбросьте Вашу застенчивость; нам всем хочется знать - кто и чем стал.

Еще раз с Праздником !

Председатель Центрального Правления
С.О. Х.С.М.Л.

О. КОРЕНЕВА / КУЛИНИЧ /

Секретарь Центрального Президиума
Союза Окончивших в Сиднее.
/IO вып./

ДЕЯТЕЛЬНОСТЬ СОЮЗА ОКОНЧИВШИХ В СИДНЕЕ.

Прошел еще год и опять мы делаем обзор - как прошел этот год и что за это время у нас случилось.

Первого июня 1975 года была наша обычная большая встреча окончивших в доме гостеприимных Ляли /Блодиг/ и Джона Миллер. Как всегда, было очень дружно, весело и мило. С приветственным словом обратился ко всем председатель - Боря Коренев; секретарь/казначей Оля Коренева сделала отчет о деятельности Союза Окончивших в Сиднее за минувший год. Выступил со словом член Правления Ленчик Аполлонов. Были перевыборы Правления и перевыбрали его в прежнем составе плюс Наташу Кореневскую /6 выпуск/. Председатель - Борис Коренев /2 вып./, вице-председатель - Ляля Хиллер /Блодиг/ /9 вып./, Секретарь -казначей - Оля Коренева /Кулинич/ /IO вып./, члены Правления: Зоя и Миша Каракуловы / оба I2 вып./, Ленчик Аполлонов /2 вып./, Миша Ястребов /I вып./, Люба Нестор /Прилежаева/ /6 вып./, Наташа Кореневская /6 вып./ Ляля Шевченко /Коренева/ /II вып./.

На встрече было хорошее домашнее угощенье, приготовленное руками наших хозяек, программа, проведенная собственными силами -декламация собственных стихов, чтение рассказов, рассказывание смешных историй, игра на пианино. Были, конечно, разговоры и за столом и в уютной гостиной до поздней ночи. А потом был опять чай и опять разговоры....

За прошедший год было проведено несколько встреч Правления, на которых обсуждались текущие дела.

Следующая большая встреча окончивших была назначена на 6 декабря, но она не состоялась по очень печальной причине - 29 ноября скоропостижно скончался мой дорогой отец Стефан Васильевич Кулинич и друзья не захотели устраивать встречу без нас. Так они почтили память папы и разделили нашу печаль.

Каждому из нас дороги наши родители и память о них, но я пишу об отце потому, что он был в большой степени связан с работой Союза Окончивших. Живя в доме вместе с нами, он много помогал нам с Борей в издании Листовки - складывал прокрученные на ротаторе страницы, сортировал и подбирал, исправлял замеченные ошибки. Когда мне нужно было рассылать повестки - извещения о наших встречах, то папа наклеивал марки, запечатывал конверты, а иногда даже и писал адреса на конвертах. При нашей с Борей занятости, это была очень ощутимая помощь и шла она на наше общее дело - для всех нас, членов Союза

Окончивших.

Здесь, в этой Листовке, к тому уже папа не помогал нам собирать, я еще раз хочу поблагодарить всех друзей, в Австралии и заграницей, которые выразили нам сочувствие в нашей большой утрате и привожу строчки из письма Ири Сюй по ее просьбе:

" Ваш папа через Листовку так много нового делал хорошего и это навсегда у нас всех останется в памяти. Пожалуйста , поместите это от меня в Листовке".

8 декабря 1975 г. после сложной операции сердце скончался наш соученик из I-го вып., протоиерей о.Ростислав Г.Л.И. О. Ростислав по окончании гимназии в 1928 году поступил в Харбинский Политехнический Институт, который и окончил в 1933 году как инженер-строитель. На свой жизненный путь он выбрал по иному - в 1935 г. был рукоположен в сан диакона, а потом священника. О.Ростислав был настоятелем церкви в Шанхае, Дайрене, Тяньцзине, Хайларе и с 1946 года в Харбине.По приезде в Австралию в 1953 году о.Ростислав назначается настоятелем Покровской общины в Сиднее и развивает кипучую деятельность - вдохновляет приход на постройку церкви. Он преподает Закон Божий, организует церковный хор, ведет беседы с молодежью при церкви. Благодаря своему уму, образованию и такту о.Ростислав занимает почетные должности благочинного приходов штата Новый Южный Уэльс, является членом Епархиального Совета и председателем Епархиального Духовного Суда. Был о.Ростислав всеми любим, уважаем, держался он всегда очень просто и выглядел счастливым и радостным несмотря на свою болезнь - астму. В день нашего праздника - Благовещения - о.Ростислав служил молебен: или мы все ездили к нему в Св.Покровскую церковь, или он приходил в дом, где устраивалась встреча и там служил молебен. Потом о.Ростислав с матушкой сидели вместе с нами за столом, обедали, пили чай, разговаривали, как добрые, хорошие друзья.

Скорбим о потере отца Ростислава - нашего дорогого друга, духовника и Почетного Члена нашего Сиднейского Президиума Союза Окончивших.

Еще одна большая потеря для всех нас, связанных с ХСМЛ - кончина 27 февраля 1976 года нашего Директора Гимназии, Старшего Секретаря ХСМЛ ЮЭЛЬРДА ЛИ ХЕЙГ. Все мы знали его, как милого, обаятельного человека, всегда дружелюбно и по-христиански благожелательного.

История возникновения и развития ХСМЛ в Харбине , в котором м-р Хейг проработал столько лет, и высокий престиж этих учебных заведений всем хорошо известны. Разносторонняя деятельность ХСМЛ в Харбине была результатом деятельности м-ра Хейг, который умел создавать, направлять, об"единять и привлекать к себе сердца людей.

Встреча, устроенная супругам Хейг в Сиднее 15 марта 1962 года была выражением глубокого уважения и любви к этому незаурядному человеку . После стольких лет, прошедших со дня окончания гимназии, колледжа и других учебных заведений ХСМЛ и вообще после закрытия Харбинского ХСМЛ в 1945 году - через 17 лет - мы встретили Юэльрда и Флоренс Хейг, как своих близких, милых сердцу преподавателей и наставников.

Через I0 лет, в I972 году, когда м-р Хейг приехал в Сидней, мы устроили ему встречу I5 февраля. Она была такой же теплой и сердечной и так же мы преподнесли ему адрес с нашими фотографиями, фотографией ХСМЛ в Харбине. Также мы говорили, вспоминали, смотрели друг на друга и были счастливы, что судьба дала нам возможность еще раз увидеть м-ра Хейг. Он выглядел хорошо, был бодрым, жизнерадостным, много моложе своих 79 лет, как он сам сказал нам. Было как-то немного грустно, что время идет, что его не остановишь никакими силами, но было и радостно, что сердца наши хранят тепло и благодарность за все хорошее, что было, что мы получили, чему нас научили. М-р Хейг был очень растроган встречей, оказанным ему вниманием, многолюдностью и сердечностью.

Потом он написал нам, что женился вторично и письмо его было радостным и счастливым. А потом мы узнали, что он болен. Последнее его письмо от января I976 г. мы читали на собрании нашего Правления 27 февраля I976 года. Письмо было коротким и в нем м-р Хейг уже нетвердой рукой писал, что у него не очень хорошо с сердечным клапаном и он не будет писать часто и много. Но все же и в этом письме был дух благожелательности и любви к нам - его обычное отношение к людям.

На собрании Правления мы написали ему письмо с пожеланиями доброго здоровья и все подписались, зная, что это будет ему приятно.

В понедельник первого марта утром я выходила из дома с письмом, адресованным м-ру Хейг, чтобы отпустить его, и в этот момент принесли телеграмму от друзей из Сан-Франциско, что м-р Хейг скончался 27 февраля, в тот день, когда мы, его питомцы, думали о нем и писали ему письмо с добрыми пожеланиями. Это письмо вместе с выражением сочувствия от всех нас я послала супруге м-ра Хейг, г-же Дороти Хейг. Добрая память всегда сохранится в наших сердцах о нашем директоре, преподавателе и друге - м-ре Хейг.

В этой Листовке мы помещаем текст одного из адресов-обращений м-ру Хейг на встрече 25 марта I962 года, а также помещаем обращение Бориса Антоновича Стржешевского, Почетного Члена нашего Объединения Союз Окончивших ХСМЛ, посвященное м-ру Хейгу.

Почтим память всех наших дорогих, ушедших в иной мир, и будем всегда помнить их добрые дела и заботу о нас.

В марте этого года мы встретили в Сиднее нашего соученика I3-го выпуска Колю Воронцова, который с женой приехал погостить в Австралию из Ванкувера, Канады. Коля просил передать привет всем соученикам, которые его помнят. К сожалению, мы не могли устроить большую встречу всех окончивших, чтобы увидеться с Колей, так как было времени не доста, к тому же и время они было неподходящее организовать. Решили отложить до следующего раза, так как уверены, что Коле Австралия понравилась и он приедет еще раз.

Все мы, окончившие в Сиднее живем дружно, вот уже тринадцать лет рады встречать друг друга, поговорить, повспоминать, посмеяться,

и смотря со стороны на нашу дружную и милую компанию трудно поверить, что нам уже не восемнадцать лет. Надеемся, что и впредь будем встречаться еще много лет так же дружно и с таким же добрым чувством, как и теперь.

С праздником Благовещения еще раз, и всем всего самого хорошего и светлого!

.....

ДОРОГИЕ Г-Н и Г- [illegible] !

... РАДИ ПРИВЕТСТВОВАТЬ ВАС ЗДЕСЬ, В С[illegible]. МНОГО ЛЕТ ПРОШЛО С ТОГО ВРЕМЕНИ, КАК ВЫ ПОКИНУЛИ ХАРЬКИН, НО МЫ ВАС НЕ ЗАБЫЛИ И ВСЕГДА ВСПОМИНАЛИ С ТЕПЛЫМ ЧУВСТВОМ.

ПОСЛЕ ДОЛГИХ ЛЕТ РАБОТЫ НА БЛАГО МОЛОДЕЖИ, ВЫ ЗАСЛУЖИЛИ ДОСТОЙНЫЙ ОТДЫХ И МЫ ХОЧЕМСЯ ЕЩЕ РАЗ СКАЗАТЬ ВАМ СПАСИБО И ПОЖЕЛАТЬ ВСЕГО НАЙЛУЧШЕГО.

БУДЬТЕ ЗДОРОВЫ И БОДРЫ И НАСЛАЖДАЙТЕСЬ ЗАСЛУЖЕННЫМ ВАМИ ОТДЫХОМ.

ВАШИ : ДРУЗЬЯ ПО ХАРЬКОВСКОМУ Н.С.П.Л.
СЛУЖАЩИЕ Н.С.П.Л.
УЧЕНИКИ ГИМНАЗИИ
СТУДЕНТЫ ИНСТИТУТА И КОЛЛЕДЖА
СПОРТСМЕНЫ
КОСТРОВЦЫ И БРАТЬЯ И СЕСТРЫ

25-го Марта 1962 года
г. Сидней, Австралия.

.....

Б.А.С.Р. [illegible]

Почетный Член Австралийского С.О.Гимназию и Институт Н.С.П.Л.
Брисбен, Австралия.

ДОРОГИЕ ДРУЗЬЯ!

Где бы вы не были, позвольте мне, как одному из Ваших старших друзей, разделить горечь утраты общего с нами, дорогого и не-

забываемого г-на Хейга, с которым большинство из вас были знакомы с детских лет, встречали его не раз и по окончании Гимназии, и на слетах в Америке и здесь в Австралии /в Сиднее и у нас в Брисбене/, а лично нам с Ниной Алексеевной, ныне покойной, посчастливилось сотрудничать и в Харбине, и в Японии и, я бы сказал, еще больше сдружились мы с четой Хейгов за последние годы заграницей.

И вот, Друзья, скорбная весть потрясла всех нас - 7 февраля неожиданно для всех ушел от нас Ховард Иванович, как он сам просил называть его в кругу близких русских, а круг этот был обширен и разнообразен, да и разбросан по всем пунктам рассеяния бывших харбинцев за рубежом .

Как ни тяжело говорить об этом, но на мою долю выпала скорбная миссия, - от имени окончивших, здравствующих ныне Родителей и от всех знавших его, - протянуть руку сочувствия всем Вам, дорогие друзья! Я надеюсь, что многие из Вас через наш вестник "Друзьям от друзей"- откликнутся своими воспоминаниями о г.Хейге, так как в выходящем номере к 7-му апреля этого года мы, естественно, не сможем этого сделать этого.

Искренне уважающий Вас всех .

.....

Е.А.ПАВЛЕЦКАЯ

Почетный Член Австралийского
С.О.Гимн. и Институт ХСМЛ.
Асунсион, Парагвай.

Дорогая Ляля, Ваша книжная посылка пришла благополучно. Моя дочь уезжала на 2 недели на каникулы, ее контора была закрыта и книги не могла получить, а я не была уверена от кого они. Огромное спасибо! Теперь буду наслаждаться. У нас, как и у Вас каникулы, мои ученики все отдыхают, ну за одно и я. В этом году у нас очень жаркое лето, очевидно сделали все дожди, которых было очень много. Очевидно влажность воздуха увеличила жару.

И кроме церкви никуда не хожу.В кино картины все такие, что смотреть не хочется. Что-то весь мир сходит с ума от секс-аппила. Невольно вспоминаешь наше доброе старое время и мой внук на меня сейчас же накидывается, указывая на все достижения. Правнучка у меня славная Девченка, но к сожалению, кроме испанского ничего не знает. Живут они от нас далеко, очень заняты, у меня бывают совсем редко. Что поделаешь? Мне самой скоро будет 88 лет. Наверно кто-нибудь есть и в Бразилии и в Аргентине, но у меня нет связей. Я сижу все дома с двумя собаками /большими/, читаю, вяжу, немного шью /больше заплатки/. К сожалению у меня сдает немного зрение. При солнце плохо вижу. Мне всегда бывает приятно, когда мои "дети" меня вспоминают

Привет всем, кого встретишь . Тебя,дорогая, крепко,крепко целую.

.....

[illegible]

Почетный Член Австралийского СО
Гимн.и Институт НСИЛ
Сан-Франциско.

Спасибо Вам превеликое за присланную листовку о Т . Она та - кая же большая и содержательная как и прежние /даже, кажется, боль - ше по числу страниц/. Статьи все интересные, новостей о наших членах очень много - читаешь и удивляешься, где только их нет. Слава Богу, что большинство живы и здорови и хорошо благоденствуют.

Спасибо большое за Ваши упорные, кропотливые труди по собиранию материала для нее, печатание и рассилку. И знаю, что значит выпустить 42 страници! Искренне желаю Вам побольше доброго здоровья и некоторого количества досуга для отдиха /его очень трудно выделить/.

.....

А.А.ГУСЕВ.

Почетний Член Австралийского
СО Гимн.и Инст. НСИЛ.
Сидней.

Дорогие друзья!

Прими с мое сердечное поздравление по случаю 13-ой годовщини Вашего Союза и наилучшие пожелания успеха в Вашей дальнейшей работе и доброго здоровья всем Вам и всем членам Ваших семейств.

С искренним приветом.

.....

ГИМН РУССКОГО Н.С.И.Л.

Русский текст Лчанр.

Смыкайтесь в круг! Плечо к плечу
Кто юн, кто стар годами,
Кто из дворцов, кто из лачуг -
Все равны перед нами.

Христос наш Вождь. Его следы -
Наш путь ведущий к Богу.
К заре, к заре, из темноти
Мы вышли в путь дорогу.

Над нами крест и крест в груди,
И наша грудь из стали,
И близко Счастье впереди,
Что долго так искали....

Из разных мест страны Родной
Сошлись мы на чужбине,
Но той же Русской глубиной
Сияет купол синий.

Москва...Урал..Кавказ и Дон..
Сибирь и Украина...
Со всех концов, со всех сторон
Сошлись мы во-едино.

.....

Алексей [illegible].

СЛУШАЯ ПЕСНЮ.

Обнимешь брата, - он покинет;
Полюбишь друга, - он предаст..
А в небе звездном, темносинем
Немой горит иконостас.

И хочется забыть о многом,
Или не знать, или вернуть
Свой первый шаг, по воле Бога
В житейском начатый плену.

Горит огонь далекой Веги,
Моей возлюбленной звезды.
Звезда моя, моя навеки,
Лишь ты - моя, и только ты!...

И уносясь к созвездью Лиры
В ночных мечтаниях своих,
Я верю, знаю, что для мира
Вся наша жизнь - короткий миг.

И брат, возлюбленный- ли, враг- ли -
В кольце больная бирюза..
"Сорвешь цветок, а он не пахнет"
Что ж затуманились глаза?!

.....

С. [illegible].
/[illegible]/
10 вып. Брисбен
Австралия.

С удовольствием прочитала Листовку № 12 - так много в ней интересного. Опять нахлынули воспоминания о Тарасе Петровиче. Он обожал сладкое и т.к. в Музее были особые улучшенные выдачи для научных работников, он широко этим пользовался -покупал большое количество конфект из "закрытого распределителя". Знал, что на рынке таких нет - он неизменно по горсточке посылал Алексею и Ма - ринке, за что и считали его "дедом Морозом". Он обычно приходил к нам на Вождество запушенный снегом - и ребята спрашивали -" Он на - стоящий дед Мороз? Да?". Тем более что он приносил сладости. На его столе, где он работал, стоял кулек с конфектами и он от времени до времени тянулся за очередной, а обед мог пропустить совсем. За обедом /готовым/ ему ходила наша русская музейная уборщица и прихо - дилось ему напоминать, чтобы он его с"ел. Гербарии и папки были у него в идеальном порядке.

.....

[illegible]

7 вып. [illegible]руклин.

С. . .

К СЕМИДЕСЯТИПЯТИЛЕТИЮ ХАРБИНА.

[illegible] 1973 г. исполнилось 75 лет со дня основания [illegible]. [illegible] стоке [illegible] I за упомянутый год эта тема, как кажется, не была затронута. Так как мы, члены С. ., все харбинцы, то этот пробел восполнить необходимо. Заодно полезно будет вспомнить и историю нашего родного города.

Харбин основан 28 мая 1898 г. и после своего основания стал быстро расти. Вскоре он сделался важным узлом и пунктом на транс-сибирском железнодорожном пути, соединявшем европейскую часть России с ее дальневосточной окраиной, а затем и центром экономического и культурного развития края.

Однако, жизнь в Харбине редко была спокойной. Смены правительств, войны, эпидемии и иные бедствия нарушали мирную жизнь этого города.

Если подсчитать под властью скольких правительств находился Харбин, начиная с русской революции и до установления коммунистической власти в Китае, то можно насчитать восемь таких правительств. В 1917г. русская администрация во главе с ген. Корватом; в начале 1920-ых годов - власть ген. Чжан Цзо-лина, тогдашнего правителя Маньчжурии; с конца 1920-ых годов по 1932 г. - власть центрального гоминдановского правительства Китая; 1932 г. - японская оккупация; 1933 - 1945г. - Маньчжу Го; Вторая мировая война и советская оккупация; с 1946 по начало 1950-ых годов - власть маньчжурского областного правительства во главе с Гао Ганом; наконец, власть центрального пекинского правительства Мао Цзе - дуна.

В 1900-ом году, т.е. через 2 года по основании, Харбин постигло первое испытание в виде боксерских беспорядков, охвативших тогда весь Китай.

Следующим испытанием, пережитым Харбином, была неудачная война России с Японией /1904-1905г./, закончившаяся потерей русскими Порт-Артура, Дальнего и части южной ветки КВжд от Дальнего до Чанчуня. Во время этой войны Харбин был на положении тылового города. Памятником тех отдаленных времен долго оставались здания военных госпиталей и военное кладбище в районе Госпитального городка, уничтоженные уже в начале 1950-ых годов.

Далее следует чумная эпидемия 1911г., хотя и не сопровождавшаяся, почти, жертвами среди русских, но вызвавшая брожение среди китайской части населения и тревогу - среди русской.

Затем начались большие политические события, имевшие своим следствием значительные перемены в Харбине: Первая мировая война, фев-

ролюция, большевитский переворот 1917 г.и гражданская война в России. Закончилось все это переходом железной дороги в частичное владение советской власти, а , значит, и усилением и укреплением советского влияния в Маньчжурии. С другой стороны, конец гражданской войны и падение правительства адм. Колчака способствовало увеличению русского населения Харбина и притоку свежих культурных сил из России, за счет отступивших на территорию Маньчжурии белых армий, вместе с которыми в Харбин прибыло много беженцев,б.ч. представителей русской интеллигенции - врачей, юристов, профессоров, инженеров и т.д.

Беженская волна заметно оживила общественную и культурную жизнь Харбина. К., как отмечает харбинский старожил и быв. преподаватель Харб.Коммерческих Училищ КВжд А.П.Антонов / в статье : "В защиту Харбина, - маленького городишки- Сборн. Харб.Комм.Уч-ща КВжд №7 С. Франциско. 1960г. стр. 1-25/, Харбин не обязан всецело этой волне своим последующим развитием. Беженцы из России способствовали этому развитию, но они смогли это сделать, т.к. нашли в Харбине уже подготовленную для этого почву.

Приблизительно десятилетний период /1920-1932/ между концом Гражданской войны в России и захватом Маньчжурии японцами был, по-видимому, периодом относительно спокойной жизни и наибольшего расцвета русского Харбина. При управляющем КВжд А. .Остроумове железная дорога превратилась в необычайно прибыльное дело и железнодорожники - основной контингент русских жителей Харбина - процветали, а в городе, отчасти при поддержке той-же дороги, стали возникать русские высшие учебные заведения; организовалась и продуктивно работало Общество Изучения Маньчжурского края - крупнейшая русская краеведческая организация за всю историю Харбина; стали появляться многочисленные культурно- просветительные, общественные и профессиональные русские организации.

В начале 1932г. Харбин пережил кратковременные военные события, сопровождавшиеся жертвами среди русского населения, когда японские войска наступали на этот город, а в конце лета двойное бедствие - грандиозное наводнение и одновременно с ним холерную эпидемию - явившееся для харбинцев настоящим бедствием. Оккупация Маньчжурии японцами продолжалась с 1932 по 1945 г. Затем, после Второй Мировой войны, с августа 1945 г. начали создаваться такие условия, что русские стали покидать Харбин и Маньчжурию большими группами.

По впечатлениям иностранцев, которым удается проникнуть в оккупированный Харбин, он превратился в огромный индустриальный город с двухмиллионным китайским населением, город, по внешнему виду почти не отличающийся от других городов Китая.

.....

[illegible]ЕР /[illegible]ИГ/
/9 вып./

ПЕСНИ ПРОШЛОГО.

Отзвучало тихо пианино.
На стене поблекшее панно.
Песня старая все мысли заманила
В прошлое, забытое давно.

Сколько песен было пето звонко
Над уснувшей тихою рекой!
Серебристый месяц поволокой тонкой
Расстилался сетью над рекой.

Сколько звезд считалось в синем небе
И встречались зорьки по утрам!
Пролетавший полем дикий лебедь
Свою стаю криком собирал.

И надежды - взлет крылатой птицы
Им пределом были небеса!
Верилось тогда и в небылицы,
Верилось тогда и в чудеса.

Песнь в аккорде легком оборвалась,
Как весенний шопот молодой листвы,
И на миг вдруг, будто-б, показалось
Что вернулись снова молодости дни.

.....

Маргарита [illegible]ЕР /Влодиг/

Вице-председатель Центр.Президиума Союза Окончивших в г.Сиднее.
/9 вып./

Н Е Ф Р И Т - К А М Е Н Ь
К И Т А Я .

Все, кто жили в Китае, имели возможность восхищаться изумительной работой резьбы по камню.

Истоки резьбы по камню, одного из самых своеобразных видов прикладного искусства Китая, уходят в глубокую древность.

Раскопками китайских археологов еще совсем недавно обнаружены изделия тончайшей работы из нефрита и яшмы, доказывающие, как высоко стояла резьба по камню в Китае во II - I тысячелетиях до н.э.

Главное место среди камней Китая по красоте и твердости принадлежит нефриту, обладающему красивым ярко-зеленым цветом.

Наряду с нефритом и яшмой в резьбе так-же успешно используются агат, жадеит и аметист, привлекавшие резчиков Китая своим разнообразием красок.

Нефрит служил для приготовления древнейших орудий труда и защиты первобытного человека. Позже стали вырабатываться жезлы, культовые предметы, сосуды, украшения.

С нефритом связано много красивых легенд и ему присваиваются волшебные свойства- предохранения от отравления и сердечных заболеваний и его считали надежным лечебным средством.

В казне китайских императоров нефрит и яшма занимали значительное место и их отсутствие служило признаком ее истощения.

В Китае резчики по камню с давнего времени пользовались наибольшими привилегиями среди других ремесленников.

Основным источником нефрита являлись крупнейшие залежи в горах Хотана - самого крупного оазиса Синьцзяна, как легенда говорит, лежавшего на "Великом шелковом пути из Китая на Запад".

Приблизительно с XVII в.в. начали ввозить в Китай из Бирмы в больших количествах близкий нефриту по расцветке камень -жадеит, который отличается более ярким светло-зеленым цветом.

За исключением очень мягкого агальматолита, или т.наз."мильный камень", а так-же и бирюзы, все применяемые китайскими резчиками материалы отличаются исключительной твердостью и требуют упорного труда и большого искусства для их обработки.

Китайские резчики по камню обладают особенным отношением к использованию материала, над которым они работают.

Китайского резчика привлекает причудливость естественной расцветки камня, его природная форма.

Обладая чуткостью восприятия окружающего мира, он находит для его выражения в камне богатые и своеобразные возможности.

.....

Валерий ЕЛЕШИН
/Салатко- отрице/
3 вып.Рио де Жанейро
Бразилия.

НЕОБЫЧНЫЙ ДЕНЬ.

Это день совсем необычный:
Вместо моря - снежные поля,
И над ними исповедной тайной
Синева и клики журавля.

Не цемент, а хилые перильца -
Ну, совсем Иркутск или Ирбит,
И Россия голосом бразильца
"Добрый день" по-русски говорит.

Пожелает ли дышать мятежник
Воздухом Америк и Европ,
Если увернувшийся подснежник
Весело наступит на сугроб?

Сможет ли изгой небл годарный
Проклинать, тоски не утоля?
...Невозможный день некалендарный
Я зову тридцатым февраля.

.....

Ира Сил

13 вып. Вашингтон.

Сегодня получила Листовку. Такое большое, большое Вам сердечное спасибо. Столько милого и родного в ней.

.....

Уже за полночь. Но все еще хочется опять Вам написать /второе письмо для Вас и Листовки/. Вспомнился мне Белый Бал нашего 13-го выпуска. Посылаю его Вам - наш Белый Бал.

Как будто в сказке это было,
Кружились пары, вальс звучал;
родном знакомом школьном зале
Наш выпуск Белый Бал сверкал.

Мы выходили на дорогу,
Большую дверь открывши вдаль,
И полны веры, без тревоги,
Встречая радость и печаль.

.....

Прилагаю отрывок А.Ачаира, не помню откуда он, но надеюсь, что он Вам понравится и что Вы его сможете напечатать когда-нибудь в Листовке:

"Нам братья, ушедшие в дальнюю новь,
оставили пламя костра".

.....

Как много и как мало надо,
Чтоб посетила тишина,
И вечер тихо и отрадно
Уходит в даль, где все вчера.

Лампады свет, цветов немного,
И на столе рассказ былых,
И зимняя тоска далека -
И обретен покой земных.

.....

О. [illegible]

10 вып. г. Сидней.

Р а з л у к а.

Все новые страны, все новые лица,
Другой обиход, незнакомая служба,
Но в смене событий не может забыться
Сердечная, верная, крепкая дружба.

Кто может сказать, для чего разлучаться?
Быть может узнав одиночества горе,
Научимся смело с врагами встречаться
И плыть, не страшась, чрез житейское море.

Быть может, оценим нам путь озарявший,
Всегда бескорыстных, со словом сердечным
От зла охранявших, пример подававших
К вершинам итти лучезарным и вечным.

Кто знает, чему мы должны научиться,
Чтоб жизнью своей управлять мы умели,
Быть может разлука научит стремиться
Итти лишь вперед к заповеданной цели.

Разлука дается, чтоб встретиться снова
Из разных морей и просторов широких
К желанейшей встрече и радости новой
Разлука ведет после странствий далеких.

.....

С. [illegible] УС.

Ученик Института ...С. Т.Л.

ВЕЛИЧАЙШИЙ ВОДНЫЙ ПУТЬ.

Водная система Великих Озер и реки Св.Лаврентия, лежащая на границе между США и Канадой, считается величайшей в мире внутри - континентальной водной системой.

Цель превратить ее в цельный водный путь зародилась около 400 лет назад, но только недавно совместными усилиями США и Канады этот грандиозный проект был выполнен. Теперь непрерывный водный путь соединяет Атлантический океан с сердцем Северо-Американского континента. Такие промышленные центры, как Чикаго, Милвоки, Детроит, Толедо и Дулус превратились в порты, имеющие сообщение с морем.

От океана до Дулус 2338 миль. Разница уровней воды - 602 фута. Большая часть ее преодолевается с помощью 15 шлюзов: - один у Сент Мэри, восемь на канале Велланд и семь новых - на реке Св. Лаврентия.

Этим водным путем идет почти четвертая часть грузов внешней торговли США, состоящих главным образом, из сырья: железной руды, угля, зерна, нефти. За последние годы грузооборот достиг примерно 285 миллионов тонн в год в обоих направлениях от портов Великих озер и реки Лаврентия. Эта цифра кажется еще более внушающей, если принять во внимание, что навигация ограничена не более чем 8 месяцами в год и совершенно прекращается в зимние месяцы - от декабря до апреля вниду ледостава.

Профиль системы показывает, во-первых, большую глубину Великих озер, доходящую до 750-950 футов, и, во-вторых, значительную разницу уровней воды.

У Монтреала, который находится , примерно, в 1000 милях от океана, уровень реки на 22 фута выше среднего уровня моря. Отсюда до Монтреала идет под"ем на 224 фута до уровня озера Онтарио , с помощью шлюзов.

На другом конце Великих Озер шлюз у Сент Мэри преодолевает подъем в 20 футов.

По наибольший и самий крутой под"ем [illegible] в районе откоса Ниагара, где система шлюзов канала Велланд дает под"ем на 326 футов. Велландский проект полностью принадлежит инженерам Канади, которие трудились над ним с 1913 по 1932 год. Канал проходит почти прямо на протяжении 27 миль, соединяя озеро Ири и Онтарио.

Три шлюза, находящиеся в самом крутом месте откоса, сделани двойние: это позволяет одновременно пропускать суда, идущие вверх и вниз по течению. Внешний вид сооружения напоминает гигантские ступени, обеспечивающие под"ем на 140 футов на протяжении немного [illegible] ше 1/[illegible] мили.

В сезон навигации средним числом 30 судов ежедневно проходят через Велландский канал, доходя иногда до [illegible] в [illegible] день.

Для полного прохода через эти 27 миль [illegible] от [illegible] часов.

Открытие морского пути по реке Св.Лаврентия в июле [illegible] стало кульминационным моментом 400-летней мечти.

Со времени первых экспедиций в этой части света, на [illegible] века, люди видвигали разние идеи преодоления препятствий, созданних природой между Великими Озерами и океаном, [illegible] приступали к рытью каналов.

Фактический водний путь от Монтреала до Онтарио до 1959 г. имел местами только 14 футов глубини. Завершение работ в 1959 г. [illegible] увеличение этой глубини до [illegible]5 футов осадки судна.

Размери шлюзов примерно такие:
длина - 800 футов, ширина - 80 и минимальная [illegible] 30 футов, считая над порогом. Глубина каналов - 27 футов.

Рекомендуемие размери наибольшего судна - [illegible]30 футов на 7[illegible] футов ширини.

Только относительно короткие участки [illegible] пути били прорити в виде каналов. Большая часть маршрута проходит по открытой реке и озерам, где били сделани некоторие землечерпательние работи по созданию фарватера нужной глубини и направления.

В некоторых случаях били спрямлени извилини рек и [illegible] виступающие части островов, препятствующие [illegible] линии [illegible] вень дна бил доведен до необходимой глубини.

В местах чрезмерно бистрого течения били воздвигнути плотини, - например, плотина Лонг Солт Дам создала [illegible] 30-мильний резервуар потенциальной води. Получившееся [illegible] хранилище назвали озером Св.Лаврентия.

Вода покрила бившие здесь бистротеки [illegible] канали на глубину до 90 футов и позволила судам, проходящим через шлюзи [illegible] хауера и Снелла, легче преодолевать разность уровней.

Около 6.500 человек пришлось переселить из прибрежних районов в новие центри, где било построено все необходимое: жилие дома, школи церкви, магазини и проч. Длинний участок автодороги и 40 миль железной дороги пришлось переносить.

В некоторих местах, где требовалось углубить трудние участ-

и рек.и, прибегали к устройству временных отводов и запруд, параллельно одному из берегов; воду из русла откачивали и все работы производили в "сухих условиях".

Максимальное число рабочей силы доходило до 12.000, хотя работа и была хорошо механизирована. Среди машин были настоящие гиганты. Так, один из драглайнов, - наибольший в мире - весил 550 тонн и одним загребанием поднимал до 20 тонн грунта.

Течение воды по каналам контролируется системой плотин и шлюзов. Это предотвращает наводнения и дает нужный уровень для навигации, генераторов, водоснабжения и пр.

Шлюзы наполняются и опорожняются самотеком и в достаточно короткое время. Так, для примера, типичный шлюз емкостью в [illegible] миллионов галлонов может быть наполнен или опорожнен в 10 минут.

Пересекающие водный путь шоссейные дороги или железнодорожные мосты рассчитаны на высоту в 120 футов в свету, над водой.

Другой вид пересечения - подводные туннели, несколько из которых проходит под шлюзами.

Ряд существующих уже мостов пришлось перестраивать. Так, около Монтреаля, один из простых пролетов моста королевы Виктории был заменен поднимающимся пролетом, а мост Джек Картье был поднят на 80 футов.

Работу производили при этом, по частям, без закрытия движения, которое представляет собою внушительную цифру - [illegible]0.000 машин в день.

В течение первого года эксплуатации водного пути, с притоком океанских судов со всего света, пришлось столкнуться с некоторыми проблемами.

Затруднения ощущались в недостатке нужного числа опытных лоцманов, понадобившихся при быстро возросшем требовании на них; замедления и пробки были вызваны тем, что многие океанские суда предпочитали встать на якорь с наступлением темноты; системы направляющих блоков и лебедки больших судов не были приспособлены справляться с широким пределом угла направления причальных канатов и тросов в продолжении наполнения или опорожнения шлюзов, что ставило угрозу столкновения частей судна со стенами и воротами шлюзов.

Однако, все это было изжито введением системы осмотра каждого судна инспекторами перед пропуском его через шлюзы.

Кроме главного водного пути интересны [illegible] и второстепенные, примыкающие к этой системе: Старый Нью-Йоркский канал и водный путь Иллинойс..

Первый соединяет Буффало с рекой Гудзон, проходя затем в Нью-Йорк и Атлантику.

Последний идет из озера Мичиган в реку Миссисипи, обеспечивая прямое сообщение для барж далеко на юг.

Все эти подобного рода показывают большой интерес США в развитии внутренних водных путей для прохода барж, груженых, главным образом, насыпным грузом, как уголь и руда.

Водная система в целом,таким образом, обеспечивает движение барж от Великих Озер до Нью Орлеана и других портов на юге и западе. С экономической стороны движение по Водному Пути еще полностью не викристализовалось. Эксплуатация первых лет выявляет много непредвиденного.

Так, в начале высказывалось мнение, что Монреаль, самый большой порт Канады, утратит свое значение,т.к. многие суда будут обходить его транзитом, направляясь прямо к Великим Озерам. Но это не оправдалось.

Из района Озер пошел больший экспорт сырья. Груз этот насыпной и перевозится он на баржах и судах с грузоподъемностью до 25000 тонн при максимальной осадке в 25 фут. Обычно они курсируют только до Монреаля, где сырье перегружается на крупные морские суда с более глубокой осадкой, не позволяющей им следовать выше Монреаля. Одно это обстоятельство дает беспрерывную работу для порта.

В порту Буффало удвоился тоннаж морских грузов, но мукомольная промышленность сильно пострадала, в счет того, что зерно стало проходить транзитомбез выгрузки в этом порту.

Большое количество общих грузов или "товаров в упаковках" отошло прямым направлением из-за границы в порты Великих Озер. Но суда, занятые в этой области, имеют относительно малое количество грузов, идущих в обратном направлении, т.к. большая часть экспорта с озер состоит из груза насыпного.

Канадские порты вдоль Водного Пути и на озерах имеют некоторое преимущество в том, что железные дороги Канады не снижают своих тарифов и не создают, таким образом, конкуренции судоходству, как это произошло в США. Это помогло таким портам как Гамильтон, Торонто и Монреаль достигнуть увеличения тоннажа грузов.

В первые два года Водный Путь дал убыток в 19 миллионов долларов,т.к. доход с портовых пошлин не покрил суммы, вложенных в дело. Но затем дело было налажено и к настоящему времени выправилось: перевозка грузов прямым сообщением из западной /дальней/ части Великих Озер в Европу стала обходиться дешевле в среднем на 22 доллара за тонну. Это покрило убыток первых лет и затем стало приносить все возрастающую прибыль.

В то время, как экспорт сырья продолжает доминировать в грузообороте по Водному Пути, тоннаж общих грузов медленно, но верно, растет с каждым годом и дело так или иначе процветает.

В заключение приводится общий итог работ, выполненных на реке Св.Лаврентия.

Для создания Водного Пути пришлось вырыть и перенести 115 миллионов кубических ярдов грунта и скалы на протяжении 196 миль,и уложить около 3 миллионов кубических ярдов бетона.

Общий расход составил сумму, превышающую 1 миллиард долларов, хотя 30% с нее пошло на гидро-электрический проект, дающий теперь громадное количество электро-энергии.

со _аб_ти выполнены с 1954 по .959 г. усилиями анады и США и явились плодом бесконечных переговоров, длившихся до того много лет между этими двумя странами.

......

......

П И Ш У Т :

Оня ... ТЕЛЬ

3 вып. Германия.

здравляю Вас и в Вашем лице весь Союз Окончивших ПСНЛ с праздником Рождества Христова и Новым Годом. Дай Вам Господь доброго здоровья, много радости и успеха в ваших личных и общественных дела . С сердечным приветом

Ваша Женя Е.

- . -

Зика /Кокшарова / и лади
ЛИСОВЫ.

5 и 5 выпуск. ...с ...н...лос,США

...ла, встречи и издание журнала? ...лаем ...ейшим успехов во всем.

...едавно мы ездили в Сан-Фр. по новой ...ссе... ...роге ...5 и доехали до С. Фр. в 7 часов, а домой еще быстрее - в 5 часов. Но все равно часто не п едешь в такой путь. ...на и ...ра ...рман устроили встречу 5-го выпуска учеников ПСНЛ. Собрались все , кто живет в С. Фр. и плюс мы. лади учился с ...ней / бывш.Приказчиковой/. Были же в этот вечер еще Дима Муханов с женой Ириной /бывш. ...ко/, ...ра Ротт с женой и Галя Буцкова, теперь вдова, урожд. Ригалова. Беседе и воспоминаниям не было конца. П становили встречаться так каждый год и постараться привлечь к такой встрече других из 5-го вып. кто сможет прилететь из других штатов.

...ривет всем нашим Союзникам.

Ваши Зика и ...

- . -

...уся и П...

... вып. ...

...ет...ку получила и читала с ...льшим у... ...льствием ...к ...чит... ...сн... узнать ... всех бывших соучениках и соученицах... ...дн... ...ем с этим письмом посылаю 7.00 д л. в фонд издательства ...стерки. ...е..., ...то наш привет всем, кто нас помнит.

- . -

Галя С[illegible]ЕЦИ.
/Яковлева/ 3 вып.
Нью Йорк, США

Дорогие друзья -австралийцы. Олечка и Боря - Христос Воскресе! Слава Богу, кончилась эта "безконечная" зима. Хотя здесь и все еще снег и холодно, но воздух уже весенний "теплый" "талый" и начинает понемногу возвращаться к нам с юга все наши летние пичуги. Вчера видела у леса стаю грачей. Вспомнилась сейчас же Русская известная картина:" Грачи прилетели"!

Собираетесь ли в этом году выпустить нашу Листовку? Без нее как будто что-то не хватает. Соскучилась по УМСА новостям. Читаешь ее и будто "со своими всеми" видишься и разговариваешь. Привет от меня всем, кто меня помнит.

Ваша Галя.

- . -

Листовку получила и мама и я, как и обычно, прочли ее несколько раз и с большим удовольствием. Жаль только было узнать из нее о смерти некоторых из наших соучеников.. Наступает уже пора, видно, когда мы понемногу начинаем уходить... Это, конечно, нормально и неизменно, но так же и очень больно это сознавать!

Недавно кончила читать книгу И.Шмелева "Лето Господне". В ней есть кусочек, который мне очень понравился, т.к. от него веет чем то милым и знакомым, но - теперь так же и далеким. Хочу здесь переписать этот кусочек Вам - думаю, что и Вам понравится.

....."В Сочельник обеда не полагалось, а только чаек с сайкой и маковой подковкой. Затоплены все лампадки, посланы новые ковры. Блестят начищенные дверные ручки, зеркально блестит паркет. На столе в передней стопы закусочных тарелок - "Рождественских", с голубой каемкой. На окне стоят зеленые четверти "очищенной", подносить народу, как поздравлять с праздником придут. В зале - парадный стол, еще пустынный, скатерть одна, камчатная. У изразцов печки -пылает от нее, не дотронутся - тоже стол, карточный, раскрытый - закусочный: завтра много народа наедет поздравителей! Елку еще не внесли: она мерзлая, пока еще в высоких сенях, только после все - ночной ее "впустят".....

Купила несколько больших венков из хвои, и повешу их в гостинной и столовой " для рождественского запаха". Помните? .."Пахнет мандаринами и елкой".... без этих запахов и Рождество не Рождество!

Еще раз шлю свои самые теплые и хорошие пожелания Вам обоим к празднику в 1976 г.

Каждый год собираюсь написать что-нибудь для Листовки, но просто не очищается времени. Еще раз передавайте всем,кто меня знает и помнит,привет ..

Галя С.

Женя [illegible].
2 вып. Бельгия.

Шлем Вам наши наилучшие пожелания к Новому Году. Папа также просит передать вам привет. Ему уже 90 лет, но дать их ему нельзя.

- . -

В. [illegible].
I вып. Нью Йорк, США

Большое спасибо за присланный бюллетень Союза Окончивших! От всей души желаю Вам всего самого лучшего в Вашем будущем!

- . -

Катя Н.

Очень бы хотелось больше знать о вашей жизни, о [illegible]ичке, Вене и всех наших милых мальчиках и девочках. У нас здесь остались Надя, Мася и я, Мася болеет - у нее паралич, с Надей часто видимся и вспоминаем всех Вас.

- . -

Надя Н.
[illegible] выпуск.

Я потихоньку старею. Весну и лето провела у сына на крайнем севере страны. У сына родился малыш и я ездила, чтобы немного помочь. Вот у меня уже 2 внука и внучка. Богатая бабушка! Это время я часто навещала Катю, она сломала руку в двух местах и была в гипсе 2 1/2 месяца. Как там все наши старые друзья поживают? Хотели мы этим летом встретиться с Масей, но с ней случилось несчастье - ее частично парализовало и она с трудом двигается.

Если соберетесь как-нибудь со старыми нашими друзьями, то передайте от меня всем большой привет. Я часто всех вспоминаю. А пока всего, всего Вам хорошего, будьте здоровы.

Целую Ваша Надя.

Буду очень рада получить от Вас весточку.

- . -

Галя САУКАС /Архангельская/.
2 вып. Сан Пауло, Бразилия.

Дорогие друзья, Олечка и Боря! Давно не писала Вам, т.к. в этом году много уезжала из Пауло. Была месяц в Ресифе, где живет младший сын - это два дня пути омнибусом. Очень красивый город - его называют Северная Венеция, т.к. он расположен на берегу моря и его пересекают 2 больших реки. Кругом вода, [illegible] мосты и масса зелени. Вот у меня маленький внучек - ему II месяцев. Жена моего младшего сына "японочка", родившаяся в Бразилии. Он [illegible] блондин

и вот мальчик совсем светлый, волосы кудрявые и только глаза азиатские. Ниго также уезжает в свой дом на берегу моря, т.к. муж уже не работает и в городе начинает скрипеть, а там он все работает, все с инструментами и молотками. Дом на самом берегу моря и рядом только дом соседа, с которым мы уже живем по соседству 10 лет, а там вокруг только лес, так что ходим там в роде пляжей и отдыхаем от пыли и суеты города. Пробыли там весь Октябрь и на следующей неделе утром снова туда дней на 15, а тут и Р.Х.и Н.Г.

Семья растет. У меня уже 5 внуков и в Январе будет еще одного или одну, от жены среднего сына, кот.уже имеет 3-х. Все мои дети страшат меня, что, по моему примеру, каждый подарит мне 4 внука, итог всего 16, но после первого уже они начинают скрипеть.

Возвращаясь из поездки на дачу меня ждали 2 радости - Листовка, которую я уже не ждала, думала, что в этом году ее не выпустили, и письмо от брата Юри. В этих двух радостях вместе Вы участие, мои дорогие, добрые друзья! Он пишет, что был у Вас, что Вы приняли его очень сердечно, что он был рад повидаться с Вами и вспомнил старое, доброе время... Спасибо, дай Бог Вам счастья, здоровья и всего хорошего, за то,что Вы несете иногда счастья другим! Спасибо за Листовку, как всегда читала и перечитывала... Передайте поздравления и привет всем от меня, а также и мои наилучшие пожелания к Н.Г.

- . -

Элета БЕЛОВА
/Половцева/
5 янв. Сан Франциско.

Спасибо за очередной номер журнала - Листовки. Как всегда с огромным удовольствием прочла все новости о других друзьях в рассеянии сущих. Вы - герои печати. Вы не даете тоненькими ниточками общения друг с другом оборваться навсегда, и за это Вам честь и слава!

Видела двух своих одноклассников. Славу Ивченка и Сережу Гинса Оба седые и не курчавые, но очень славные и милые. Славу сначала видела в Лос-Анжелос, а затем он приехал на несколько дней в наши края и, конечно, после Л.А. ПалоАльто окрестности ему очень понравились.

Сережу Гинса видела вчера на церковном базаре. Он приехал в С.Ф. по делу от фирмы из Охайо. Жалко,пришлось мало поговорить, т.к. оба торопились. Он остановился у брата Сени Гинса.

Привет всем,кто меня помнит.

- . -

Галя БЕЛОВА /Ригалова/
3 янв. Сан - Франциско.

Большое спасибо за Листовку, которую прочитала с большим интересом.

- . -

Зоя [illegible] /Бородкина/

7 вып. Сан Франциско.

Большое спасибо за Листовку № I2. Я с удовольствием ее читала и она вызвала столько в споминаний о нашем замечательном Харбинском ХСМЛ и наших юных годах. Передайте привет всем моим соученикам, если они еще помнят меня.

- . - Вова /3 вып./ и Ия

[illegible]

Ванкувер, Канада.

Привезли самовар, и как засыпало снегом нас, так самовар мой все время стоит готовый - кипит, чайник заварной сверху и чисто русский сахар в прикуску. Быстро напекла булочек и бубликов, ну, и блаженствуем, да и чай то какой вкусный, не зря русские пьют или пили чай из самоваров.

- . - Вероника РО[illegible]ЕРС

/Каргалова /2 вып.

Спасибо за журнал. Прочитала его с удовольствием и передала другим. Молодцы вы, ребята, все живете сплоченно и дружно работаете вместе. Передайте привет и поклон всем нашим соученикам -Вене, Л[illegible]чику и другим. Дай Бог всем доброго здоровья и Мира.

- . -

Костя [illegible]

I вып. Института ХСМЛ
Сан Франциско.

Окончил я ХСМЛ, когда он был переименован в Институт ХСМЛ в 1942 г., но все еще по старой программе Гимназии ХСМЛ/ - назывался I-й выпуск Института ХСМЛ и щит я принимал от Гимназии на акте.

Пожалуйста пишите, я так рад иметь где-то старых друзей. У меня их так мало.

- . - Аня /Прикащик[illegible]ва/ и Юра

[illegible]

3 и 5 вып. Сан Франциско.

..... Спасибо за Листовку. С рождеством Христовым!

- . -

Зоя [illegible]

Сан Франциско.

Дорогие друзья!

Шлю Вам и всем общим знакомым наилучшие пожелания к наступающим праздникам Рождества Христова и Нового Года. Большое спасибо за память и посылку Вашей Листовки. Так приятно, что школьные друзья продолжают поддерживать добрые отношения. Я не была среди Вас, но знаю Вас всех и не только по именам, а по частным рассказам моего отчима [illegible]ШАЛАБАНОВА о тех или иных проказах или маленьких инци-

дентах в школе. Он всех Вас очень любил. Всегда с самыми лучшими и теплыми пожеланиями всем Вам

Ваша З.П.

- . -

Митя ПОПОВ

3 Вип.Южная Африка.

Большое спасибо за последнее издание Союза Окончивших. Я всегда читаю его с большим удовольствием и мысленно благодарю всех,кто взял на себя труд его составлять. Грустно было узнать об уходе моих бывших одноклассников Мини Янченка и Виктора Коренева. Шлю привет и желаю счастья в Новогом Году всем моим бывшим соученикам и учителям .

- . -

От р е д а к ц и и :

Е Щ Е Р А З Б Л А Г О Д А Р И М -

Б О Л Ь Ш О Е С П А С И Б О В С Е М ,

П Р И С Л А В Ш И М С В О И М А Т Е Р И А Л

И

Е Щ Е З А Р А Н Е Е

Б Л А Г О Д А Р И М В С Е Х ,

К Т О Н А П И Ш Е Т

Д Л Я С Л Е Д У Ю Щ Е Г О В Ы П У С К А

Л И С Т О В К И .

- . -

архив

15 ЛЕТ

№ 14

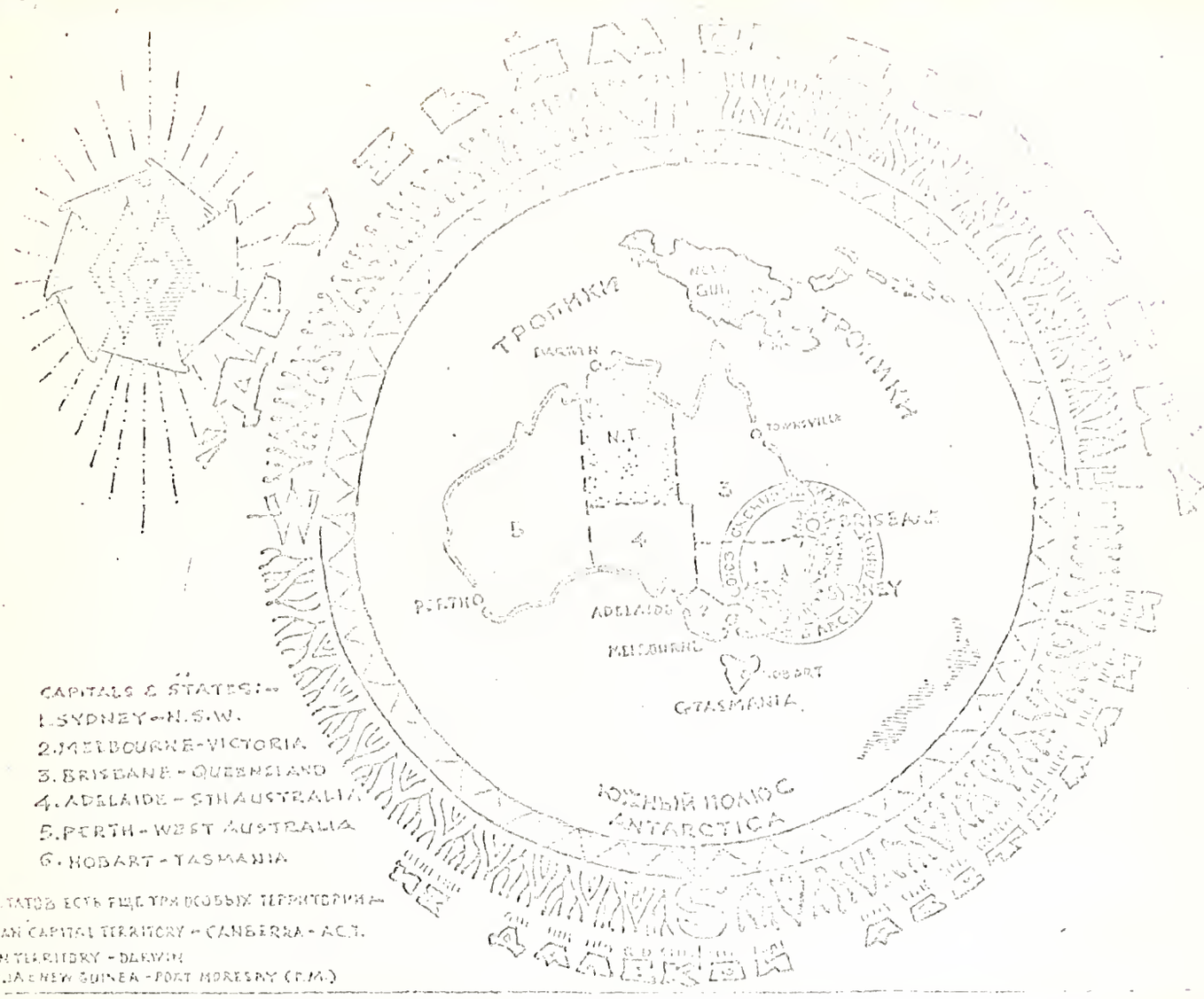

CAPITALS & STATES:-
1. SYDNEY - N.S.W.
2. MELBOURNE - VICTORIA
3. BRISBANE - QUEENSLAND
4. ADELAIDE - STH AUSTRALIA
5. PERTH - WEST AUSTRALIA
6. HOBART - TASMANIA

...STATES ESTЬ ЕЩЁ ТРИ ВОЛЬНЫХ ТЕРРИТОРИИ -
...STRALIAN CAPITAL TERRITORY - CANBERRA - A.C.T.
...THERN TERRITORY - DARWIN
5. PAPUA & NEW GUINEA - PORT MORESBY (P.M.)

Л И С Т О В К А

№ I4

СИДНЕЙ

АВСТРАЛИЯ

7.4.78

На правах рукописи

Адрес редакции:

О. и Б. [illegible]
Р.С. [illegible]
Стратфильд, [illegible]
Австралия.

С. КОРНЕВА /Кушнич/

/10 вып./

Сидней.

15 ЛЕТ СОЮЗУ ОКОНЧИВШИХ Х.С.П.Л. В СИДНЕЕ

Союз Окончивших! Тебе пятнадцать лет!
Но время пронеслось так быстро,
Как ослепительный и яркий свет,
Как будто огненная искра.

Что делали всё это время мы?
Как провели все эти годы?
Мы дружбу нашу свято берегли,
Несли её чрез все невзгоды.

Нашли по свету школьных мы друзей,
Иным мы даже помогали,
И наших чтили мы учителей,
Им добрым словом воздавали.

Спасибо всем хочу я вам сказать
За вашу добрую заботу
И будем впредь и дальше "так держать"
И нашу продолжать работу.

.....

ПЕРВОМУ ВЫПУСКУ!

Дорогие "первооткрыватели"!

Прошло полвека, как Вы покинули стены нашей славной гимназии, с хорошим фундаментом знаний для дальнейшего продвижения по лестнице жизни.

Ваши успехи – это лицо нашей школы, и как это подтвердилось в дальнейшем – ХОРОШЕЕ ЛИЦО.

Поздравляем вас с пятидесятилетием окончания гимназии.

Президиум Союза Окончивших
Гимназию и Институт Х.С.П.Л.
Сидней.

Х Р И С Т О С В О С К Р Е С Е ! ! !

П Р Е З И Д И У М

Союза Окончивших Гимназию и Институт Х.С.М.Л. поздравляет всех Почетных Членов, Преподавателей, соучеников, друзей и их семьи со Светлым Праздником Христова Воскресения, а также с праздником Благовещения Пресвятой Богородицы - нашим годовым праздником, и желает всем здоровья и всякого благополучия.

г.Сидней, Австралия.

.....

В. КОРНЕЕВ

/2 вип./

Председатель Центрального Правления Союза Окончивших Гимназию и Институт Х.С.М.Л.

Д о р о г и е д р у з ь я !

Пятнадцать лет ! Срок немалый.

Удивительный срок в наше время. И мы общаемся - дружим, и чем дальше, тем больше общения. Все больше соучеников по Гимназии находят нас или мы находим их.

Видно, с годами воспоминания о юных днях делаются рельефнее и, главное, теплее. Ведь все мы вспоминаем все самое хорошее, не помним обид того времени. Да и были-ли они?

Конечно - были, а теперь обратились в милые воспоминания.

Лично мне все, все дорого из прошлых гимназических лет.

Дороги все милые лица - всех соучеников и учителей.

Все хочу вспомнить, а почему раньше в Гимназии я был кем-то и чем-то недоволен.

А было-ли это ?

Было, все было и главное, многое сейчас осталось. Видно, у всех нас это хорошее БЫЛО, раз мы все еще ЕСТЬ сейчас, и существуем, как "С.О." 15 лет.

Желаю всем вам, дорогие друзья, счастья и здоровья на многие годы.

.....

С. КОРНЕЕВ /КУЛИЧ/

/IO вып./

Секретарь/Казначей Центрального
Президиума Союза Окончивших
в Сиднее.

ДЕЯТЕЛЬНОСТЬ СОЮЗА ОКОНЧИВШИХ В СИДНЕЕ

Вот опять пишу я обзор о деятельности Союза Окончивших Гимназию и Институт Х.С.И.Л. в Сиднее и так много имелей, образов и воспоминаний обо всем и обо всех. Каждая новая листовка - это новая нить, которая связывает нас всех, проживающих в разных странах по всему миру. Это еще один поворот спирали, которая соединяет нас всех и заставляет вспоминать многое: годы ученья, преподавателей, соучеников, здание гимназии, класс, парту, за которой мы сидели, и многое другое, что вспоминается теперь не каждый день, но что хранится в памяти и сердце каждого из нас.

1978-ой год - юбилейный для нашего Союза Окончивших в Сиднее. 15 лет исполнилось, как мы съорганизовались в 1968 году, толчком к чему послужила встреча с супругами Лэйг 25 марта 1962 г. в Сиднее. Дружно мы организовались, дружно мы и существуем и по сей день. Не шутка в наше время дружно прожить организации 15 лет - устраивать общие большие встречи на 35-40 человек два раза в год, издавать листовку каждый год. Наше Правление встречается несколько раз в год на квартире кого-нибудь из членов и каждая такая встреча - большая радость для членов Правления. Правление наше дружное, работа идет согласованно, все делают свой вклад в общую работу. Члены Правления за эти последние два года остались те же самые, что и прежде.

За эти два года - с 7-го апреля 1975 г. по 7 апреля 1978 г. - были и печальные и радостные события. В СССР скончался наш учитель и классный наставник Константин Петрович /Каспет/. Было ему 84 года. В листовке № 12 мы приводили выдержки из его письма, где он писал о своей жизни последних лет. К.П. был энергичным, жизнерадостным человеком, любившим молодежь, понимавшем ее. Он часто выступал у нас на школьных и учительских спектаклях и всегда хорошо играл и был до неузнаваемости загримирован. Он был классным наставником моего класса /10-го выпуска/ и мы все его очень любили.

В Сиднее скончался 24.2.1977 г. наш соученик Герман Поляков /4-ый выпуск/. Он был на нашей юбилейной встрече в 1975 году, а потом болел и не мог бывать.

В СССР в начале февраля 1978 г. скончался о.Владимир Голубцов /I-ий выпуск/, один из немногих наших соучеников, ставший священником еще в Харбине, и бывший настоятелем церкви на западной станции Барим.

Всем нашим преподавателям и соученикам, ушедшим в другой мир, вечная память. Мы всегда помним их всех.

В этом году, помимо нашего сиднейского 15-летнего юбилея, исполняется 50 лет со дня "выхода в свет" первого выпуска Гимназии Х.С.М.Л. Это тоже славный юбилей, и всем "первенцев" поздравляем с их полувековым торжественным юбилеем. Из первого выпуска в Сидней находятся абитуриенты - Нина Опарина /Арефьева/, Володя Морозевич, Алеша Савин, Миша Ястребов, а также учившийся в Х.С.М.Л. Боря Столяров. В городах, находящихся недалеко от Сиднея, проживают Таня Каннак /Щелкунова/ и Шура Звонников.

Возможно, что многие из вас, дорогие друзья, помнят, что Союз Окончивших Гимназию Х.С.М.Л. организовался в Харбине в 1930 году. Следовательно, в 1980 году будет еще один юбилей - 50 лет существования Союза Окончивших Гимназию Х.С.М.Л. Это тоже солидная дата, и надо будет отметить ее. Просим всех друзей откликнуться - прислать свои воспоминания, очерки, статьи, и т.д. на адрес О. и В. Кореневых.

Отрадно знать, что в Брисбене после пятилетнего перерыва возрождается деятельность Союза Окончивших. Начало этому возрождению положила энергичная пара - Оля /Гранкау/ и Лия Чистяковы, которые устроили встречу у себя дома 3-го июля 1977 года и на этой встрече многие устыдились пятилетнего молчания и отсутствия деятельности, и было решено отныне собираться регулярно хотя бы раз в год. Приветствуем возрождение Союза Окончивших в Брисбене.

Вот так идет наша жизнь. Главное, что мы держим связь друг с другом, и это совершенно добровольно, а не по принуждению или какому-то обязательству.

Поздравляю всех вас, дорогие друзья, окончившие Гимназию и Институт Х.С.М.Л., с нашим славным пятнадцатилетним юбилеем. Желаю всем вам добра и здоровья и много радостных дней и встреч впереди!

С Праздником Благовещения Пресвятой Богородицы!

Со Светлым Праздником - ХРИСТОС ВОСКРЕС!

.....

[illegible]

Почетный Член Австралийского С.С.
Гимназию и Институт [illegible]
Сан-Франциско, С.Ш.А.

ПОЗДРАВЛЯЮ!

Поздравляю Австралийское Объединение бывших учащихся школ Христианского Союза Молодых Людей в Харбине с 15-летним юбилеем основания их дружной активной организации, ставшей центром связи между разбросанными по всему свету абитуриентами учебных заведений Харбинского У...С.А.

Его Правлению и всему членскому составу шлю пожелания доброго здравия, благоденствия и такой же, как всегда, успешной объединяющей работы.

Искренне благодарю дорогих Олю и Бори Кореневых за их самоотверженный труд по составлению и изданию "Листовки", которая очень сближает нас всех, находящихся на разных, разделенных океанами, континентах.

.....

[illegible]

Почетный Член Австралийского С.С.
Гимназию и Институт [illegible]
Асунсион, Парагвай.

Дорогие мои дети! Поздравляю вас с наступающим праздником, желаю вам здоровья и всякого благополучия.

И доживаю свой 90-ый год, когда-нибудь надо и честь знать!

Всех целую крепко, помню и люблю.

.....

[illegible]

Почетный Член Австралийского С.С.
Гимназию и Институт [illegible]
Сидней.

дорогой Борис -- здравствуйте!

Не откажите в любезности передать мои поздравления с очередной годовщиной воссоздания Союза Окончивших Гимназию и Институт [illegible], и мои наилучшие пожелания всем членам Союза и их друзьям.

[illegible], - и Председателю, - особое поздравление и добрые пожелания.

С искренним приветом.

.....

СОЮЗ ОКОНЧИВШИХ ГИМНАЗИЮ И ИНСТИТУТ ХАРБИНСКОГО УМСА

БРИСБЕНЕ АВСТРАЛИЯ

THE ALUMNI ASSOCIATION OF THE YMCA HIGH SCHOOL-INSTITUTE · BRISBANE

НАША ЦЕЛЬ:
ВЗАИМОПОМОЩЬ
В САМОМ ШИРОКОМ
ПОНИМАНИИ ЭТОГО
СЛОВА: МОРАЛЬНАЯ, ДРУЖЕ Б
СКАЯ, КУЛЬТУРНАЯ БОЛЬШЕ,
ЧЕМ МАТЕРИАЛЬНАЯ,
ХОТЯ И ПОСЛЕДНЯЯ
ИМЕЕТ МЕСТО В ЖИЗНИ
НАШЕГО СОЮЗА

Старшим Друзьям,
основателям нашего Союза в Сиднее,
всем соучастникам нашей дружбы.

7-го Апреля 1978 года

ДОРОГИЕ ДРУЗЬЯ !

ПОЗДРАВЛЯЕМ ВСЕХ ВАС С ДНЕМ НАШЕГО ПРЕСТОЛЬНОГО ПРАЗДНИКА, - БЛАГОВЕЩЕНИЕМ ПРЕСВЯТОЙ БОГОРОДИЦЫ.

В ЭТОТ ПАМЯТНЫЙ ДЕНЬ - СОРОК ВОСЕМЬ ЛЕТ ТОМУ НАЗАД, - ПОРЫВОМ БЕСКОРЫСТНОЙ ЛЮБВИ К НАМ, - ТАРАСА ПЕТРОВИЧА ГОРДЕЕВА, - ОФОРМИЛОСЬ И ЗАЖИЛО НАШЕ ОБЪЕДИНЕНИЕ.

В ЭТОТ ЖЕ ДЕНЬ - ПЯТНАДЦАТЬ ЛЕТ СПУСТЯ, ПОСЛЕ ЧУДЕСНОЙ ВСТРЕЧИ г. ХЕЙГА В СИДНЕЕ И БРИСБЕНЕ, - ЗАЛОЖЕН БЫЛ И КРАЕУГОЛЬНЫЙ КАМЕНЬ ДРУЖБЫ НА НОВЫХ КОНТИНЕНТАХ.

ЭТОТ СЧАСТЛИВЫЙ ДЕНЬ И ОТМЕЧАЕМ МЫ СЕГОДНЯ.

БЛАГОДАРИМ ВАС, СИДНЕЙЦЫ, - ЗА ПОЧИН, ЗА СМЕЛОЕ ДЕРЗНОВЕНИЕ, И ЧЕСТВУЕМ ВАШ ПОРЫВ - ОТ МАЛА ДО ВЕЛИКА - С ЗАСЛУЖЕННЫМ ЮБИЛЕЕМ !

МЫ РАДЫ ОТМЕТИТЬ ТУТ ЖЕ И ТРОГАТЕЛЬНОЕ СОБЫТИЕ - ПЯТИДЕСЯТИЛЕТИЕ ПЕРВОГО ВЫПУСКА. ЭТИМ ЯВЛЕНИЕМ ГИМНАЗИЯ НАША И ОЗНАМЕНОВАЛА СВОЮ ЗРЕЛОСТЬ.

ИТАК, - ЧЕСТЬ И СЛАВА ВАМ, НАШИ ТРУЖЕННИКИ-ЮБИЛЯРЫ, НА МНОГИЕ, МНОГИЕ ЛЕТА !

От имени нашего содружества и от
Старших Друзей в Брисбене,

Б.А.Стржешевский

Вениамин Кокшаров

1927год

Четвертый, пятый и шестой классы Гимназии К.С.М.Л в Харбине.

Встреча Союза Окончивших 30 апреля 1977 г. в Сиднее в доме Зои и Миши Каракуловых. Оля Королева рассказывает о встрече с друзьями в Канаде и Америке и "распределяет" торт.

Встреча Союза Окончивших 30 апреля 1977 г. в Сиднее в доме Зои и Миши Каракуловых. Группа друзей - соучеников.

ПРАЗДНОВАНИЕ 9-ой ГОДОВЩИНЫ С.О. В ХАРБИНЕ

В наших архивах мы нашли повестку о праздновании 9-ой годовщины С.О. в Харбине в 1939 году. /Даты нет, но мы знаем, что Союз Окончивших был основан в Харбине в 1930 г./

Как приятно прочитать о том, что было 39 лет тому назад!

М.Г.

Настоящий Президиум Союза Окончивших гимн.КСМЛ имеет честь просить Вас почтить своим присутствием празднование IX-ой годовщины С.О., имеющее быть 19-го сего апреля в 7 ч.30 м. вечера в помещении клуба С.О. в здании КСМЛ.

Повестка дня.

1. Молебен и освящение иконы Благовещения Пресвятой Богородицы.
2. Оффициальная часть.
3. Чашка чаю, программа и танцы.

С совершенным почтением,

Председатель С.О. /[illegible]/

Секретарь С.О. /[illegible]./

.....

Ира ТЕЛЬТОФТ

/4 вып./

Председатель Организации Окончивших К.С.М.Л. в Сан-Франциско, Калифорния.

Почти год тому назад Правление организации окончивших К.С.М.Л., проживающих в Сан-Франциско и в его окрестностях, собралось в доме у нашей гостеприимной хозяйки, "профессорши" Иры Скоблиной /Штенгель/.

Наметили устроить вечер в апреле, в помещении Клуба Гребцов Сан-Франциско.

В прекрасном помещении, на самом берегу бухты, наши окончившие и их гости поужинали, потанцевали и послушали интересную вокальную программу. Надо сказать спасибо распорядителям, вложившим много труда и забот, чтобы обеспечить успех. Анатолий Карпенко, Ира Скоблина, Юра Михайлов, Муся Уоррен /Тельтофт/ с

двумя сыновьями работали, не покладая рук. Муся с мужем прилетели из Аравии, где они оба служат.

Быстро прошла официальная программа - Юра Михайлов /II-ый выпуск/ заменил, как председателя, Юру Тельтофт /4-ый выпуск/. Приятно видеть, как наша "молодежь" начинает забирать бразды правления в свои более энергичные руки. Кроме Юры Михайлова в правлении теперь "свирепствуют" Леня Юрченко /IO-ый выпуск/, Люда Абаза /Петрова/, Зоя Каллинан /Бородкина/ и Инса Прайс /Красногуровская/.

Печальная новость - скончался недавно Виктор Меньшиков, он был женат на Ляле Аксаковой /5-ой выпуск/. Приятная новость - Алеша Абаза приехал из Голландии и сразу женился на Люде Ганиной /Петрова/. "Время - деньги", Алеша быстро усвоил темп американской жизни...

.....

Вениамин КОМАРОВ
/I-ой вып./
Брисбен, Австралия.

О СЛЕТЕ "ПТИЧЕК" В КАРРАМБИНЕ

И слёт этот - волею судеб - состоялся на одном из самых чудесных и, даже скажем, исторических мест Золотого побережья всей Австралии.

И совпало это событие с Днем Австралии.

I.

И надо вам сказать, что и сама-то Австралия - подлинная страна чудес!

Это не только наше мнение. Один из многих журналистов-корреспондентов Европы, не раз побывавший на этом обособленном континенте, настолько был взволнован диковинками и впечатлениями, что даже выпустил книжку своих впечатлений, переведенную теперь и на русский язык.

Написана она живо и увлекательно настолько, что, когда она, книга эта, случайно попала к одной русской прабабушке, - она, прабабушка эта, - запоем читала её, не евши и не пивши!

А это иногда случается на самом деле. Есть такой жизненный парадокс: жители, скажем, Москвы, так и умирают, не повидав той-же Третьяковской галлереи, а Москву посещали и считаются теперь - миллионы туристов со всего мира!

Это не относится и к русским, проживающим во всех уголках страны, - за исключением коренных москвичей!

Вот так и мы, новоиспеченные австралийцы. Попав сюда, осмотревшись, вырастив и воспитав своих детей в русском духе, мы же -- к стыду своему -- не найдем времени подивиться многим, действительно уникальным особенностями этой благодатной страны, да поинтересоваться такими красотами, чего мы не встретим ни в каком другом уголке света!

Взять, хотя бы, то же Золотое побережье -- восточные берега, что омываются дерзновенным Великим океаном: там такие белоснежные пески-пляжи, с такими гигантскими прибоями морской волн, с таким ослепительно-благодатным солнцем, - каких не встретишь нигде в мире! А мы, -- как самые последние обыватели, -- почти не замечаем! И не только не замечаем, но и, стыдно сказать, не ценим!

Многие даже уверены в том, что море - роскошь, баловство даже, даже прихоть избалованного человека! А сами и того не знаем, что -- море, воздух и вода - лучший, что имеется на свете, санаторий нашего здоровья!

И вместо того, чтобы бегать и обивать пороги у докторов, а потом -- глотать пилюли и всякие порошки, портить себе печёнку, почки свои и т.д., - нам бы, не мешкая - надо мчаться во весь опор - в эту самую благодатную здравницу!

Там, в этой самой здравнице, не только обновляется вся наружная и подкожная система, но и успокаиваются наши нервы, выправляется аппетит, появляется - поистине - здоровый сон и, -- в совокупности с отрешенностью от повседневных забот и хлопот, - вы получаете такой полноценный отдых, какой вы не получите нигде, ни за какие деньги!

Вот ведь, чуть-было не забыл сказать самого главного! В чем-же, спросите, таится мировая известность Карранбина этого? Хоть и некогда, а надо вам пояснить.

Не помню уж, но чуть-ли не сразу после Ноева потопа, на одичалых тогда взгорьях Карранбина, поселился одинокий, но доброй души человек. И не догадывался он, что место это прославится мировой известностью, а именем его назовут дикий пока, первобытный ещё, парк.

Надо тут-же отметить, что растительность места этого - и деревья и травы даже - изобиловали медоносами... А на мёд и нужа льнет! Но не в нужах дело, а дело в том, что заселились взгорья эти, может быть ещё и до потопа, чудесными, пожалуй почище райских птичек, многоцветными, яркопёрыми попугайчиками...

По размерам, правда, они чуть побольше воробья, а те, кто их видел -- на голову, если облепят, их с дюжину наберется.

Сладкоежки они - до умопомрачения!

А когда слетаются они на чифан, то просто диву даешься миловидности их тропического щебетания!

Так вот этот, уважаемый мистер Кларк-добрая душа, и давай их подкармливать... Намешает было он в своей первобытной посудине водички с мёдом, размочит тут же хлебные крошки, примостится на бугорок, да и чирикает по-попугаевски.

Потом, говорят, и отбою не стало: на даровщинку-то кому не лестно? Предание говорит, мало-по-малу, народишко понаехало и вскоре получилось что-то в роде посёлка, что-ли. А потом и смышлёные люди понаехали; присмотрелись к мистеру Кларку, да начали городить птичью консерваторию... а вскоре, захватив какой-то участок, - огородились. Встревожило это событие все окрестности, разгорелось любопытство... А они и возьми да и устроили так, что вход - бесплатный, а выход - платный.

Тут уж деваться некуда - повалила праздная публика! А сейчас и не узнаешь места этого: павильонов понастроили, киосков разных со всякими доисторическими достопримечательностями, завели паровозы, дороги проложили будто для детишек, а вагоны ломятся от изобилия взрослых и даже престарелых! До шестисот тысяч, друзья мои, пропускает в год эта самая консерватория!

И надо с горечью признаться, что коренные насельники Золотого-то побережья так и не собрались ещё повидать, покормить попугайчиков, а больше всего слетаются сюда и стоят днями в очереди - сплошные иноземные физиономии, да ещё подбираются частенько австралийцы из глубоких, самых заштатных провинций.

Да, кстати, о нашей встрече!

Три пары "птичек Божиих" из нашего абитуриентического молодняка слетелись как-то в январе в Каррамбин со своими детками и ворохом внучек и внуков; понянчились это они сколько-то, да вежливо и отправили их на постоянное место жительства.

Вы даже, может быть, и знаете кое-кого из них: баба и дед, по фамилии Листяковы, Чекалины дед да баба, да завсегдатаи этого места - баба с дедом Кокшаровы... И рады-радёменьки - самим попорхать! А тут ещё подошел знаменитый у нас - День Австралии: праздник всенародный и повсеместный.

Тут наши барыньки, ныряя и прогуливаясь, потихоньку от самого сильного пола, сумели и тут попасть в дамский салон, и сговорились почествовать нашу Австралию... Тучи уже заползали в небесах, того и гляди - гром грянет, а прекрасному-то полу хоть бы что! Сговорились на завтра - гульнуть. Спали под проливным дождем, а утром чуть-чуть передышка была. И к обеду идти - проливной дождь беспросветный...

На их счастье, у Кокшаровых с собой оказалась машина, они-то и заехали за Чистяковыми... А тут ещё другое счастливое совпадение: спросоня, что-ли... но, когда подъехали к Чистяковым... Чекалины-то рисуются себе у них на балкончике!

Забрали Кокшаровы всю братию, да и покатили к роскошному, здесь, в Карранбине, загородному клубу. Благо, что обед уж был заказан. Там и отметили - торжественно и, можно сказать, вкусно даже, - при переполненном зале, отметили сначала День Австралии... погрустили о том, что нету с нами Тани с Колей Супруновичей... Выпили за их здоровье, и на особицу - за всех русских Татьян... Тут кто-то напомнил, что о Тане, тогда Харитоновой, Иосиф Александрович Пуцято /классный наставник 4-го выпуска/ сказал, что Таню он больше всего видел - за все годы! - в профиль, чем в анфас!

Да, чуть не запамятовал! С обеда-то мы прошли в роскошный номер Чекалиных, откуда через панорамное окно - величественная картина на весь Тихий океан! А дождик-то льёт, как из бадьи! Но выпили и за ливень, и радовались от самого чистого сердца. Не верите? Ошибаетесь! Ведь вся Австралия молила о ниспослании дождя: много месяцев стояла всесветная у нас засуха с невероятной жарой, такое не запомнят и даже прадеды! Палы и пожары пылали по всей стране. Всё население, пожарные и прочие бригады, даже правительственные войска, - отстаивали жилища, спасали и вывозили обреченных... Тысячами погибал скот, гибли бесчисленные поголовья овец... Творился на глазах у всех невероятный ужас. Вся Австралия молилась о ниспослании дождя. И вымолила! Вдребезги мокрый день Австралии, лучше всякого солнышка, с восторгом принимала вся страна.

Но, несмотря ни на что - Боря Чекалин засиял нас: если что-нибудь получится, обязательно вышлем в редакцию "Листовки"!

.....

Л. НЕСТОР /Прилежаева/

/6-ой вып./

Сидней.

ВОПРОС ОБ УСТРОЙСТВЕ ВЕЧЕРА В ЧЕСТЬ 15-ЛЕТИЯ С.О. Х.С.М.Л. Сидней

Ровно 7. С работы прямо топает Правление Союза Окончивших Гимназию Х.С.М.Л. на заседание по случаю организации 15-летия его существования. Заседание - у Кореневых. Боря и Оля мечутся у стола, ставя закуски и еду для голодных соучеников. Мяля Киллер, по обыкновению, запаздывает, но ее упорно ждут, не садятся. Мейчик с аппетитом поглядывает на пирог и катящуюся слезу с прозрачной влаги на

бутылке. Боря что-то ставит, убирает, вскрывает, а Оля мечется по кухне и столовой. Люба галантно предлагает свои услуги помощи, но пока они не нужны - хозяева сами управляются. Боя и Миша Каракуловы - в гостиной. Миша жмурит правый глаз, целясь на глазок вычислить расстояние, чтобы можно было сфотографироваться. Аппарат притулился пока у камина и спит - ждет, когда о нем вспомнят. Звонок - это Истребовы. Миша, по обыкновению, в вихре разговора, причем тоже самое животрепещущие. Наконец, на горизонте появляется Ляля Левченко. Голодные ребята тактично указывают хозяевам на часы /7.30/ и в эту минуту, к всеобщему облегчению, является наш вице-председатель - Ляля Хиллер. Тут уже приглашений садиться за стол не требуется, т.к. Миша К. безапелляционно заявил: "все в сборе"! Хлынули в столовую, уселись, и о!!! неожиданность... Боря откупоривает бутыль шампанского, а Оля, опустив свои голубые глазки вниз, предлагает тост:

"За 12-летие нашей семейной жизни"! Ура!!! Горько!! несется в ответ. Целуются. Удачно! Правда, за 12 лет свойство поцелуя у людей обычно понижается, но тут видно все с-ней! Все хором кричат самые наилучшие пожелания. Затем наступает языковая тишина, нарушаемая музыкой челюстей и звоном вилок и ножей о тарелки. Подбодрившись многочисленной едой, приступают к главной теме - отметить 15-летие С.О. устройством вечера в широком масштабе. Здесь, как и везде у русских, 11 членов и 25 мнения, но т.к. авторы почти у всех "покладистые", то через 3 часа приходят к компромиссному заключению - устраивать в масштабе, не превышающем приходный бюджет Союза, но и не ударить лицом в грязь.

20-го мая в 6 ч.веч. в Бэрвуд Таун Холле назначается вечер. Тут-же завоевывают Лялю Хиллер хозяйственными заботами, Мишу Истребова и Любу Нестор программой, а Ленчику предоставляют поле деятельности контакта с членами Союза и разной информационной работой. Решают издать "Листовку" в повышенном размере, всю заботу, как всегда, навалив на Олю и Борю Кореневых.

Появляется чай с пирогами и тортами и за ним решается вопрос о пособие. Много забот, а народа помогающего, как всегда, мало.

Следующее заседание решит окончательно все детали и надеемся, что с гигантской энергией всех членов Правления пройдет вечер 15-летия успешно и незабываемо!

Пожалуйста, дорогие друзья, приложите и вы горсточку усилия, чтобы мы не засыпались!!!

.....

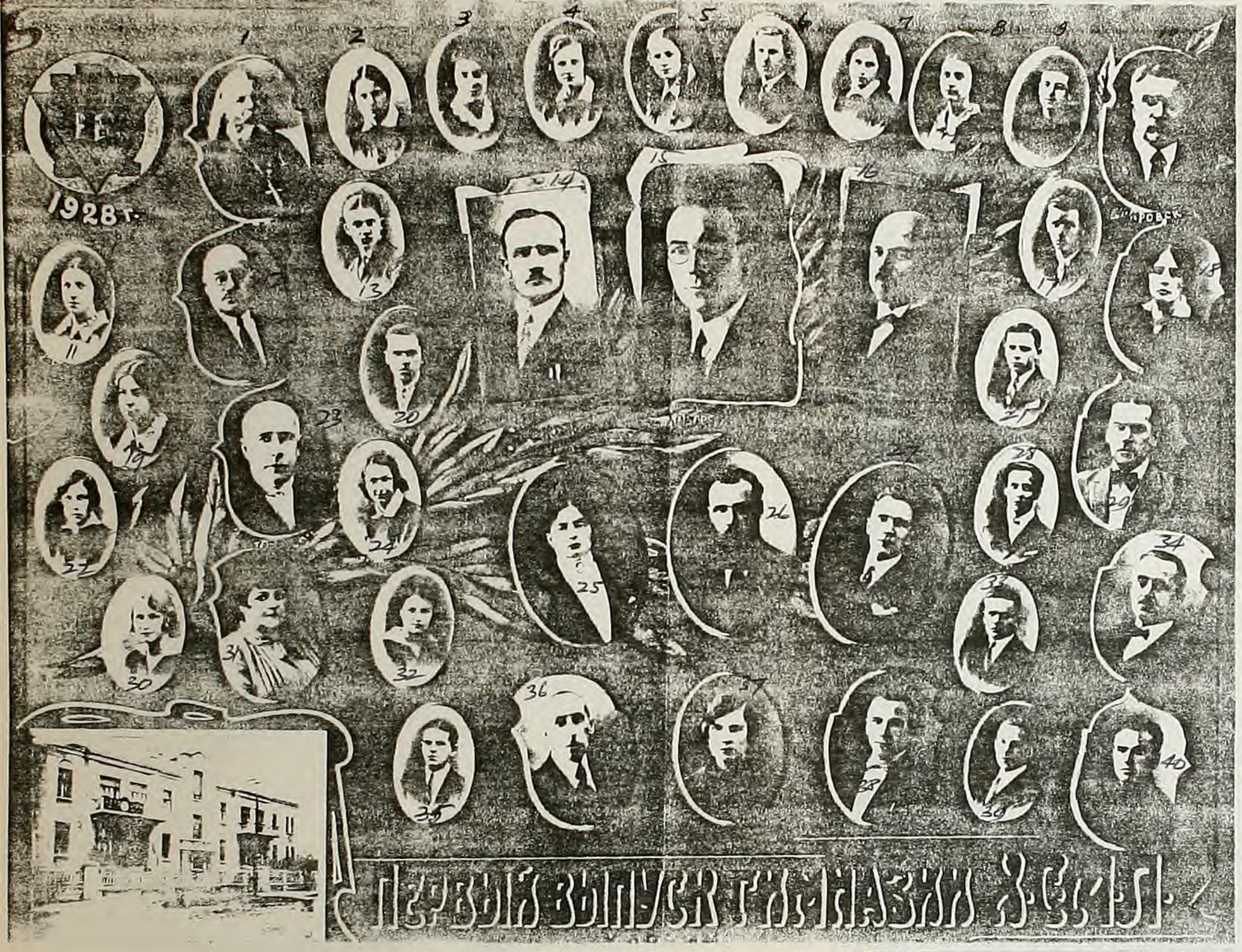
1928 г.

Первый выпуск в 6-ом классе в I9[illegible]7 году

Слева направо по рядам:
Р.Ган, [illegible]идоров, В.Кряжинский, П.[illegible]нов, И.Сошенко,
Б.Ст[illegible]янов, А.Звонников, Касьянов, А.Савин, [illegible]ров[illegible]ич,
И.[illegible]генгель, К.Резгал, Н.Ильвес, Э.Коппе, [illegible], Ю.Томан,
Касьянов, В.Михайлов, Т.Дунаева, З.Сон[illegible]еева, Н.Ткачева,
Т.Стоянова, Т.Щелкунова, Н.Арефьева, Дзугаева.

Стоят сзади:
[illegible]форов, Н.М.Шалабанов.

Ира МИХЕЕВА
/4 вып./
Сан-Франциско, Калифорния.

Дорогие Оля и Боря!

Пожалуйста, поместите в вашу листовку следующее: Сан-Францисское Объединение окончивших Х.С.М.Л. шлет сердечное приветствие и поздравление Союзу окончивших в Сиднее по случаю их 15-летнего юбилея. Члены Правления и все окончившие присоединяются к наилучшим пожеланиям нашего нового Председателя Ири Михайлова.

Те, кто были на встрече Оли и Бориса Кореневых в Сан-Франциско в 1976 г., помнят теплую, дружескую атмосферу, бесподобную игру на рояле Оли Кореневой и те юношеские дни в Харбине, которые вновь воскресила эта встреча.

.....

Эдуард КОНН
/I вып./
Нью Йорк, С.Ш.А.

Моим дорогих однокашниц и однокашников сердечно поздравляю с нашим пятидесятилетним юбилеем окончания Гимназии. Шлю всем вам мои наилучшие пожелания здоровья и счастья на многие, многие годы!

.....

Эдуард КОНН
/I вып./
Нью Йорк, С.Ш.А.

...

ПЯТЬДЕСЯТ ЛЕТ ТОМУ НАЗАД...

Передо мной № I4 "Журнал Х.С.М.Л.", посвященный первому выпуску нашей Гимназии. Дата: июнь 1928 года. Обложку журнала украшает снимок девяти молоденьких боярышен, одна краше другой -- моих одноклассниц.

Первая половина журнала, как тому и быть положено, уделена элите нашего класса. Статьи писаны молодыми абитуриентами, темы серьезные: "А дальше что?", "Суждены-ли нам порывы благие?", "... значение школы дать запас умственных и нравственных сил...", "К труду", "... вступающим на жизни новый путь...", "... как можно жить без мечты?!..." Сколько во всем этом чистого, неиспорченного идеализма! Сколько юношеской самоуверенности! Какое стремле-

ние скорей включиться в жизнь, скорей к радостному и светлому будущему!

Далее статьи преподавателей. Нелькарт объявления с родными именами: Т.Л. Чурин и Ко., Торговый Дом Бинскурова, Башкиров, Балыков и Григорьев.

В конце журнала наш середняк, - фотографии окончивших и краткое curriculum, только ещё начинающейся, vitae каждого. Право, диву даешься! Какие, оказывается, были заложены в нас многообещающие способности! Какими талантами мы только не обладали! Кто член литературного кружка, кто математического, исторического, астрономического, филателистического... Музыкант, артистка, пианист, певица, художница... Нет ни одного, кто не имел-бы личных и командных призов по спорту...

Что было в 1928 году.

"А дальше что?" А дальше - великие мировые события, великий исход русских из Китая... Разбросало наших окончивших по всему миру, - кого в Америку, кого в Канаду, Австралию, Бразилию, Европу, в Союз... Где только наших нет!

Вот, когда пришлось нам вновь сдавать экзамен и в этот раз не на аттестат зрелости, а на право самой жизни. Не легко было приспосабливаться к новым условиям, овладевать новыми языками, приобщаться к новым "культурам" и заново строить жизнь на "новых родинах". Все, все новое...

Но экзамен мы выдержали и в проявлении нами "живучести" и сопротивляемости мы многим обязаны нашим родителям, воспитателям и преподавателям. Отдадим им должное, помянем добрым словом и скажем спасибо!

Не обошлось, однако, без ран и увечий.

Прежде всего, порастеряли мы на жизненных дорогах те таланты, которыми так щедро одарил нас "Журнал М.С. . .", и не по нашей вине остались они зарытыми в земле.

Не дан всем оказался возможным совет Кости Помидорова "... самому разобраться в жизненной обстановке и наметить путь своего дальнейшего направления...". Через пару десятков лет об этом позаботилась за нас сама жизнь, совершенно не считаясь с нашими желаниями и неузнаваемо уродуя чаемые нами "дальнейшие направления".

И хоть в то время неуместно пессимистически звучали в журнале извечные истины, высказанные Любочкой Черняевой, она оказалась права /что и следовало ожидать от первой ученицы/ в том, что

"порыв остается не вечно в груди". Если у кого ещё и теплится огонёк, то уже не разгорается он больше в пламя.

Не сбылись и добрые пожелания Зои Селигеевой:

" ... чтоб дорогу жизни новой
луч солнца вечно озарял,
чтоб тени туч борьбы суровой
счастливый ветер разгонял..."

Вопрос-же Шуры Звонникова "А дальше что?" потерял свою актуальность. Единственно верное и неизбежное разрешение его свершится само-собой без нашего веления.

Ну, а что-же сегодня?

Сегодня, из далекой страны, нам пишет один из наших-же первовыпускников: "... хоть разделяют нас всех тысячи километров, но теплота чувств, теперь с налетом грусти наложенным временем, к прежним далеким друзьям не угасла..."

Я верю, что сегодня, более чем когда-либо, мы чувствуем

ЦЕНА ЛИСТОВКИ ДВА ДОЛЛАРА.
СПАСИБО!

как пусть трафаретный, но искренний привет: от всей, всей души желаю вам здоровья и полного счастья на многие, многие годы!

.....

Злата ВЛКОВА /Половцева/
/3 вып./
Калифорния.

Дорогие Оля и Боря!

Поздравляю вас с 15-летием со дня основания Австралийского Союза Окончивших. Я знаю, что вы одни из основателей Союза и, кроме того, честь и слава вам за колоссальную работу по изданию "Листовки". Если-бы не вы, то мы на нашем континенте не знали бы о судьбе и местопребывании многих наших дорогих однокашников. Спасибо вам большое за все новости за все годы. Дай Бог вам здоровья и энергии на многие годы!

Спасибо за карточки, посланные Ксане. Вспоминаю о времени, проведенном с вами с большим удовольствием. Хорошо, да мало. Может быть ещё когда-нибудь соберетесь.

Посылаю 20.00 долл. на "Листовку". У вас, наверное, большие расходы.

Знаю, что вы будете очень заняты и поэтому ответ получу не так скоро.

Целую обоих очень крепко.

Привет и поздравление всем, кто меня помнит.

Любящая Злата.

.....

Вениамин КОКМАРОВ

/2 вып./

Брисбен, Австралия.

КТО ТЫ, О, МАТИЛЬДА ?

По созвездию - Южный Крест - вычисляли свой путь в океане и Васко де Гама, и многие другие известные моряки.

Данте воспел это созвездие в бессмертной Божественной Комедии...

В наше же время - Южный Крест , - этот символ вдохновения поэтов и моряков, - красуется на государственных флагах Австралии и Новой Зеландии...

Мне кажется, это - единственное созвездие, сумевшее создать такую удивительную карьеру... на земле...

Зато с национальным гимном Австралии - происходят постоянные недоразумения. До сих пор гимн Австралии - "Боже, храни Королеву" - был единственным... хотя уже давно в этой же роли выступает иногда и песня: "Иди, Австралия" вперед", написанная г.Мак-Кормиком...

Кроме этой песни, многие австралийцы считают своей истинно национальной песней, совсем другое произведение.

Так, когда на Олимпийских играх в Мельбурне побеждала Австралия, - оркестр играл "Боже, храни Королеву"...

Но, оказывается, как только утихали последние звуки гимна, истые австралийцы пели... "Вальсирующую Матильду"...

История песни этой имеет глубокие корни в прошлом. Так, австралийские солдаты пронесли песню эту через две мировые войны... Вместе с ними она штурмовала Дарданеллы, вместе с ними она же прошла по полям Фландрии...

Эта же песня звучала и в австралийских портах, когда причаливали очередные корабли с эмигрантами из Европы...

Греческие города не так спорили о том, в каком из них родился Гомер, как те же австралийцы спорили об авторстве мелодии "Танцующая Матильда"...

Одни музыковеды утверждают, что в её основе лежат шотландские мотивы; другие - что в ней элементы марша английских солдат... ещё I8-го века!

А самое интересное в том, что песня эта не воспевает никакой девушки! Речь в ней идёт... об одиноком скитальце, об одном из тех безымянных проходчиков, пересекавших безлюдные пространства Австралии, которые иногда, дойдя до жилья, кормились за кое-какие услуги, а чаще они же добывали себе пищу и другими средствами.

Всё их имущество носилось с собой, завёрнутое в одеяло. Скиталец мог быть и горняком, и пастухом, или "стригалем" баранов...

Они носили разные прозвища, но больше всего к ним подходило слово: "сан-даунер", т.е. лентяй, приходящий на ферму к концу рабочего дня к ужину, из расчёта, чт, если немного помочь по хозяйству, то можно получить и еду...

Таким образом, "МАТИЛЬДА" - ничто иное, как свёрток скитальца, а танцевать с Матильдой - значит: с палкой на плече, на другом конце которой подпрыгивает жалкий свёрток.

Песня, столь близкая сердцу австралийца, поёт о судьбе одинокого скитальца, примостившегося где-то под деревом и терпеливо дожидаясь, пока в котелке над костром не закипит вода...

Слова же "Матильды" рождены пером Эндрью Бартона Петерсона, известного под прозвищем "Банджо", автора многих баллад из австралийского фольклора...

Он был уже известным поэтом, когда, в качестве военного корреспондента, отправился в Африку на войну против буров.

А буры, известно, - потомки, в основном, голландских колонизаторов, владения которых отошли к Южно-Африканскому Союзу...

Ни много, ни мало, этот же Петерсон успел побывать и в Китае во время Боксёрского восстания, и даже на Филиппинах /война с Америкой/.

Вот ещё одна интересная для нас расшифровка: откуда произошло наименование "боксёрское". Оказывается, это было антиправительственное восстание простого народа, возглавляемое боевой организацией, именовавшей себя, в переводе на русский язык: "Кулак - во имя справедливости"... а так как "кулак" у англичан связан с "боксом", то восстание это на европейских языках получилось "боксерское восстание"! Это, правда, не имеет прямого отношения к "Матильде", но и об этом тоже интересно нам знать.

Этот же Петерсон побывал санитаром во Франции, а затем, уже - в Египте! - дослужился до майорского чина.

Ну, а собственно "Матильда" появилась в беспросветном "буше", то-есть, в безымянном захолустье пустынной тогда Австралии. А случилось это так. Этот же самый Петерсон, где-то на ферме у семьи Мак-Ферсонов, оказался у них в гостях.

Так он и узнал о грустной истории одного безвестного скитальца, которому /видимо с голодухи/ удалось увести с какой-то фермы четырех овечек... За ним погналась полиция. Видя безвыходность положения, скиталец этот бросился в озеро, и утонул.

Петерсон, наслушавшись до поздней ночи, просидел на веранде, и... написал известные теперь всему миру стихи о знакомой нам "Танцующей Матильде". Вот и всё.

Я думаю, Олечка, - стоит поместить в нашей Листовке. Безусловно, не только наши просвещенные окончившие, но и другие новопришельцы русского звания, - прекрасно об этом осведомлены. Но... сколько наших окончивших же, проживающих в других странах, едва ли успели просветить себя тонкостями прославленной "Матильды". Так вот я, - ради этих последних, - и сообщаю всем ни тонкости причудливой истории, которая родилась у нас, в далёкой Австралии. Точка.

Венич, специальный корреспондент
знаменитой во всем зарубежьи
"Листовки друзьям от друзей".

.....

Алексей [illegible]

НОЧЬ

Взглянув напоследок в окошко,
Уходишь, растаявши, прочь.
Побудь же со мною немножко,
Мой златоглазая ночь!

Весь день я брожу, точно пьяный,
И тень моя бродит за мной, -
Заходим за город, в бурьяны,
Выходим к опушке лесной.

Здесь ветхая дремлет сторожка,
Пуста и всегда отперта,
И в раме кривого окошка
Выробится, горбясь, слюда.

Один на пустынном пороге
Сижу и до вечера жду, -
Придешь ли по темной дороге,
Сказавшая утром: - "Приду!"

Летят между звезд махаоны,
Шумят, задевая листы.
Как стражники, шепчутся клёны,
Темны, и скромны, и просты.

Чернеют вблизи очертанья -
Не замка-ль царевны лесной,
Спешащей в тиши на свиданье
Как в сказке, придуманной мной.

Гляжу сквозь слепое окошко
На темную сонную ночь.
Но сказка, и лес, и сторожка
Уходят, как призраки, прочь.

Лишь в небе спокойные звезды -
Куски разноцветного льда...
Молчанья застывшие слёзы
И жар пересохшего рта.

И снова - белеет окошко,
И - вырвать надежду невмочь -
Кричу я: "Побудь же немножко
Со мной, моя милая ночь!"

.....

Перепечатано из
газеты "Русская Жизнь"
Среда, 3 марта 1976 г. № 8881
Сан-Франциско, С.Ш.А.

ПАМЯТИ А.Л. ХЕЙГА

28 февраля, в городе Гамильтоне /Онтарио/, в Канаде, в возрасте 82-х лет, скончался от сердечного припадка хорошо известный харбинцам бывший старший секретарь Харбинского Христианского Союза Молодых Людей /УМСА/, Ховард Ли Хейг, в свое время возглавлявший отделы этой организации, кроме Харбина, на Филиппинах, в Японии, Корее. Последние годы, перед уходом в отставку, он проживал в гор.Бриджпорте /Коннектикут/, а затем в штате Мичиган, уроженцем которого был.

Сан-Франциское Объединение окончивших учебные заведения ХСМЛ в Харбине отправило сочувственную телеграмму его вдове Дороти Хейг, и цветы ко гробу почившего. Из Бриджпорта на погребение в Мичиган прибыл большой друг супругов Хейг, Владимир Анатольевич Михайлов, окончивший гимназию ХСМЛ в Харбине, а затем на стипендии от УМСА закончивший колледж в США и много лет исполнявший ответственные должности в Харбинском, Филиппинском УМСА и в гор.Бриджпорте, Конн.

Недавно А.Л. Хейг перенес сердечный припадок, некоторое время находился в госпитале, но поправился и вернулся домой. Супруги Хейг решили навестить родственников Мрс. Дороти Хейг в Канаде, но, прежде чем поехать, м-р Хейг посетил доктора, который нашел состояние его здоровья не внушающим опасений и против поездки не возражал.

Они благополучно прибыли к родственникам в гор.Гамильтон. Встреча была сердечной. М-р Хейг, оживленно обменявшись приветствиями с хозяевами дома, присел в кресло, продолжая разговор. Вдруг, произнеся невнятно какое-то слово, он поник... Вызванный амбуланс доставил его в госпиталь, но он был уже мертв.

Тело его доставлено из Канады домой, в его родной штат Мичиган, где и состоялись похороны.

Так закончилась жизнь доброго, убежденного христианина-американца, человека открытого характера, всю жизнь посвятившего работе среди американской, русской, филиппинской, японской и корейской молодежи.

Харбинское отделение УМСА открылось в двадцатых годах, когда тысячи молодых русских прибыли в Китай с отступавшими частями белых войск. Среди них было много добровольцев-гимназистов и студентов, не закончивших университеты. Для них вставал вопрос: как пропитаться, где приютиться? У всех было желание продолжать образование. Эмиграция в США в те годы была открытой, и в Харбине, по инициативе инженера А.И. Дмитриева, образовался комитет для сбора средств на отправку молодежи в Америку для продолжения образования. Комитет нашел приют в ХСМЛ. Там устраивались собрания записавшихся на получение виз в США, устраивались вечера, концерты для сбора денег на билеты, издавался журнал, доход от продажи которого также шел на оплату проезда. Студенческие группы уезжали одна за другой.

Не меньше было обслуживать и местное русское население в Харбине, в массе своей тоже беженское, прибывшее из России. Под руководством Х.Л. Хейг создается ряд школ, которые давали русским возможность получить различные специальности и языки, чтобы устроиться, если не в Харбине, то в Тяньцзине, Шанхае, Пекине и т.д. Кроме автомобильной школы, дававшей в течение нескольких месяцев основательные знания по теории и практике автодела и диплом шофер-механика, на улицах Харбина работало большое число "такси", за рулем которых сидели выпускники авто-школы ХСМЛ, были открыты курсы бухгалтерии, корреспонденции, машинописи, английской стенографии, иностранных языков - английского, немецкого /позднее и японского/; в плане иностранных языков на педагогическом отделении преподавалась и методика преподавания; открыт был трехгодичный колледж, куда поступала молодежь, окончившая средние школы. Ранее колледжа была открыта гимназия с полным семиклассным курсом, с прекрасным составом преподавателей, со значительным числом предметов, преподававшихся на английском языке.

Душой всех школ был сам Х.Л. Хейг и его покойная супруга Флоренс Хейг. Оба они были прекрасные педагоги и преподавали некоторые курсы в гимназии. Они жили жизнью русских детей, ходили с ними великим постом в церковь, когда дети говели.

Ими же были созданы детские организации скаутского типа Островки братьев и сестер, из которых сейчас многие "костряки" проживают здесь, в Сан Франциско.

Всех детей они считали собственными детьми. Когда их кто-нибудь спрашивал о их семье, они, смеясь, отвечали, что у них десять тысяч детей. Сейчас многие из них живут в Америке и Канаде

Америке, много их в Австралии /где имеется большое, активное объединение Харбинского ЖСИЛ/, в Европе, на Дальнем Востоке. Собственных детей у них не было.

Когда из-за политических перемен в Маньчжурии русская молодежь не могла посещать Харбинский политехнический институт, содержавшийся на средства Китайской Восточной железной дороги, Н.Х. Нейг всецело пошел навстречу просьбам родителей и профессоров института об открытии подобного же высшего инженерного института при ХЖИЛ. Для этого потребовалось расширение здания ХЖИЛ на Садовой улице. М-ру Нейгу удалось добыть средства в США и на эту задачу.

В Центральном комитете УМСА в США он пользовался большим уважением. Прекрасно образованный, культурный человек, он от рождения имел большой ораторский талант, ему поручалась ответственная работа по проведению финансовых кампаний по сбору средств на работу УМСА по всей Америке. Горячее, искреннее слово человека, лично видевшего бедственное положение русских эмигрантов и молодых поколений стран Азии, трогало сердца, и пожертвования шли... М-ру Нейгу удавалось собирать их миллионами.

Упомяну еще об одной его кампании по спасению группы русских семей, сумевших выбраться из СССР в Китай.

Все это случилось в глухом пограничном месте, на китайской стороне. От красных расправ ушло в Китай несколько десятков русских - казаков с семьями. Их желание было пробраться в Харбин. Увы, в китайском пограничном местечке на них посмотрели как на источник дохода, и власти заявили, что никуда их не выпустят, пока казаки не оставят жен и дочерей китайцам /те их продавали богачам/.

Главе группы, казаку Я. П., удалось о трагическом положении группы сообщить в Харбин. На беду казаков горячо откликнулась иностранная колония Харбина, имевшая своих консулов, а тем самым и вес в глазах китайских властей, чего русские эмигранты не имели. Иностранцы, зная работу м-ра Нейга среди русских, убедили его взять на себя миссию спасения беженцев от рабства.

По китайскому бездорожью, в глухие места, кишевшие хунхузскими шайками, где не видно ни одного европейца, отправился м-р Нейг. Местные власти его встретили холодным молчанием, ложным незнанием дела и прочими отговорками, практиковавшимися среди китайского чиновничества.

Не знаю, каким образом, но м-ру Нейгу сопротивление удалось победить, казаков с семьями вызволить и доставить в Харбин.

Помянем в наших молитвах доброго Говарда Ивановича /как харбинцы переделали его имя на русский лад/, всю жизнь стремившегося претворить в дело учение Господа нашего Иисуса Христа.

.....

Перепечатано из газеты
"Русская Мысль" от 18 мая 1975 г.
Париж.

ПАМЯТИ ХАУАРДА ЛИ ХЭЙГА

О кончине Хауарда Ли Хэйга я узнал из частного письма от одной "дружелюбной дамы", которая добавила, что о нашем, когда-то харбинском "мистере Хэйге" в русских газетах было напечатано много.

Биографии м-ра Хэйга не знаю. Не помню названия города, где он родился около девяноста лет тому назад. Никогда не знал о его образовательном цензе, о его внешнем жизненном пути. Но краткое упоминание в письме - "Умер м-р Хэйг" - перенесло меня на полвека назад, в золотую маньчжурскую осень 1924 года, когда мне было одиннадцать лет.

В Харбин мать привезла меня из Читы в 1920 году. Недолго учился я в гимназии имени Д.Л. Хорвата, а затем - в Коммерческом училище Китайской Восточной железной дороги, во главе которого стоял Н.В. Корзов. В 1924 году КВжд перешла в совместное ведение советской России и Китая. Не колеблясь, мой отчим, В. А. Сентянин, покинул пост начальника Пенсионного отдела Управления КВжд и перевел меня в только что открывшуюся новую гимназию Христианского Союза Молодых Людей.

Там, в двухэтажном доме № 59 по Садовой улице, впервые увидел я Хауарда Ли Хэйга, а на первом же уроке английского языка - его супругу Флоренс. Мистер Хэйг едва говорил по-русски, но любил объяснять школьникам /старшим было по тринадцать лет/ правила поведения: говорил, например, что ходить в строю надо "порядочно". Школьники хохотали до слез, но м-ра Хэйга скоро полюбили за справедливость, предусмотрительность в мелочах и внутреннюю доброкачественность.

Лично я очень привязался к миссис Хэйг, которая преподавала нам английский язык и историю средних веков /по-английски/. Она призналась как-то, что "историю средневековой Англии учила вместе с нами", но язык преподавала отлично. Забавно писала трудные русские фамилии учащихся /помню, Яковлева была у нее "Якоффва"./ Было у обоих Хэйгов еще какое-то качество, которое я тогда не умел определить, но которое осознал позднее, когда Хэйги временно уезжали на Филиппины, а их замещали Альберт Мориоран и его жена /он худой и очень высокий, она - совсем миниатюрная/.

В Хэйгах мы никогда не чувствовали баптистских миссионеров, да и не подозревали об этом: гимназия была "русская частная", ученики /в подавляющем большинстве/ были русские и православные. Нам преподавали закон Божий, каждый Великий пост мы говели, во все двунадесятые праздники гимназия закрывалась. Хэйги были вполне свет-

скими людьми. Миссионерство м-ра Хэйга проявилось /как-то неожиданно/, когда на сцене в актовом зале гимназии ставились нравоучительные пьесы, причем в одной из них чуть полноватый м-р Хэйг играл роль Христа. О выборе пьес мы тогда не задумывались и шли их смотреть ради английского языка.

Совсем иным был А. Коркоран, - протестантский миссионер до костного мозга. Весь он был начинен библиями, которые он выдавал ученикам по всякому поводу. Шалунов приглашал к себе домой на завтрак, и это было такое беспредельное ханжество, что шалуны боялись этих приглашений и наставлений пуще любого наказания.

Коркоран преподавал нашему классу экономическую географию /гигиену, кажется, преподавал м-р Хэйг/. Курс этот не считался важным, но давал практику в английском языке. Лично мне очень нравилось, как Коркоран произносил некоторые английские слова: "гьярден" и "кьяр" вместо "гарден" и "кар". Оказалось, что Коркоран рос в какой-то шведской общине и навсегда сохранил скандинавское произношение этих слов.

Гимназию я окончил в 1930 году. В последующие годы изредка писал Хэйгам /поздравительные открытки и письма к праздникам/ и неизменно получал ответы. Писал им и из Бразилии. Главное узнавал о них из бюллетеня Союза Окончивших учебные заведения ХСМЛ в Харбине, почти ежегодно издаваемого в Сиднее, где несколько лет тому назад побывал уже овдовевший м-р Хэйг. С собою он привозил в Сидней заснятые еще в те далекие харбинские годы короткие фильмы, и перед глазами тогдашних детей, а теперь - дедушек и бабушек - проходили харбинские церкви, здание ХСМЛ, спортивная площадка во дворе, катанье на санях по замерзшей реке Сунгари /"толкай-толкай"/, крещенская "прорубь", встречи именитых гостей...

Воспоминания о гимназии, о наших преподавателях, о соучениках и об обоих Хэйгах, тогда совсем молодых, остались в сердце на всю жизнь: "Как это было недавно. Как это было давно!"

Валерий Перелешин

.....

А.А. ГУСЕВ

Почетный Член Австралийского С.С.
Гимназию и Институт Х.С.М.Л.
Сидней.

О " МИЛЛИОНЕ "

/Из старых лекционных тетрадей/

Очень многие из нас мечтают сделаться миллионерами, считая это гарантированным счастьем.

В Китае одно время некоторые из нас получали жалованье очень близкое к этой многозначной и гипнотизирующей цифре. Некоторые - даже и больше...

Однако, очень часто мы всё же реально себе не представляем действительной числовой величины этого самого МИЛЛИОНА, который нас в то время в Китае так слабо обеспечивал в жизни.

Для того, чтобы представить себе реальное числовое значение "МИЛЛИОНА" - приведем несколько примеров.

Внимательно почитайте, подумайте и представьте себе.

I. - Чтобы пересчитать МИЛЛИОН спичек - потребуется считать безостановочно по I0 часов в сутки - ровно ОДИН месяц!

2. - "Тонкий, как волосок" - так очень часто говорят. Однако, толщина среднего волоса, примерно, равна - 0,07 мм. Округлим её для удобства подсчёта до - 0,I мм, т.е. увеличим на 40%. И вот такой волос, увеличенный в МИЛЛИОН раз - будет толщиной, не в бревно, как Вы предполагаете, читая эти строки, и не в сорока-ведёрную бочку, а... в I00 километров, на площадь разреза которого можно было бы поместить не один наш Харбин.

3. - Величина самой обыкновенной комнатной мухи равняется, примерно, около 7 мм в длину. Если мы увеличим её в МИЛЛИОН раз, то она не только не поместится в Вашей комфортабельной квартире, как можно было бы естественно предположить, а займет расстояние в длину от Пристани до Старого Харбина, т.е. около 7-ми километров, и, естественно, весь город оказался бы "под мухой"!

4. - А если бы мы увеличили Ваши карманные часы в МИЛЛИОН раз, то они будут иметь в диаметре /Вы мысленно прикидываете размер двора вокруг Вашего дома или вокруг Собора в Харбине/ - не больше, не меньше, чем - 50 километров. Такие часы едва ли бы удалось поместить между Харбином и станцией Орценцзяньцзы. А часовая цифра их была бы равна площади бывшего нашего города.

5. - Человек, имеющий рост выше среднего, увеличенный в МИЛЛИОН раз, будет сверх-великаном, - в 2,700 км высоты, т.е. он был бы только в 8 раз меньше поперечника земного шара...

Такой "сверх-Гулливер" мог бы одним шагом достичь из Харбина до ст.Пограничной. А если бы улегся на "травку", то растянулся бы от Харбина до Токио. /Сопоставления привожу "китайские", всем нам знакомые/.

6. - Обыкновенный харбинец, сделав МИЛЛИОН шагов, смог бы достичь г.Дальнего /Дайрена/.

7. - МИЛЛИОН человек, построенных в одну шеренгу, плечо к плечу, растянулись бы в длину на 250 километров, т.е. от Харбина почти до ст.Цицикар КЧжд.

8. - Зачерпнув МИЛЛИОН раз, Вы неожиданно для себя начерпаете около тонны воды.

9. - К н и г а в МИЛЛИОН страниц имела бы в толщину "томик", равный почти 20-тиэтажному дому.

10. - И, наконец, МИЛЛИОН дней составляет 27 столетий!...

Вот что значит МИЛЛИОН и как он выглядит, будучи выражен в реальных числовых единицах...

.....

Михаил ВОЛОДЧЕНКО /Волин/

/3 вып./

Нью Йорк, С.Ш.А.

НЬЮ ЙОРК

Оглушенный визгами
Дикими сирен,
Неоном обрызганный,
В грязи до колен.

Небывалой роскоши
Магазинов ряд.
На углах, нахохлившись,
Босяки торчат...

Мальчики бесполые,
С бляхой на груди,
Девки полуголые
Продают В.Д.

Шкуро небо грязное,
Виснет мокрый флаг,
Бродят толпы праздные
Старых доходяг...

Лающий, рыдающий
Амбулансов стон.
Страшный, многознающий,
Новый Вавилон...

ВЕТЕР С ГУДЗОНА

Дует ветер с реки Гудзона,
Жаркий, смрадный, как пасть дракона
А на небе тучи столпились.
Но не Божьи, не те, что плыли
Над Кавказом у Михаила...
/А одна уснула без силы
На груди седого утеса.../

Тучи эти фабрик отбросы,
Дым и копоть нашей планеты.
И в реке уже рыбы нету...
Зачумленной этой водицей
Не умыться и не напиться...
Слишком много людей родится
И живет нечисто и скопом...
Грянет небо вторым потопом!

.....

Валерий САЛАТКО-ПЕЛЕРИНЕ/Перелешин/

/3 вып./

Рио де Жанейро, Бразилия.

ЛУЧШЕ ПОЗДНО, ЧЕМ НИКОГДА ?

Мистики говорят, что все наши желания исполняются, даже если слишком поздно. О Европе я мечтал еще на школьной скамье в Харбине: моей духовной родиной уже тогда был Рим цезарей, пап, Возрождения. Позднее я понял, что наши корни не только в Риме, но и в Афинах Сократа и Платона, в Константинополе вселенских соборов, в Египте и на Афоне подвижников, в Палестине обоих Заветов. Короче говоря, не в Китае, где мне привелось прожить тридцать три года, и не в Бразилии, куда я приехал через Гонконг и по южным морям 19 января 1953 года.

В сентябре 1973 года старый друг моей матери, профессор Владимир Васильевич Колошин, вызвал меня в Бельгию. Собрался я в несколько дней и поздно вечером 27 сентября вылетел из Рио де Жанейро в Амстердам, откуда днем 28-го прилетел в Брюссель и разыскал Владимира Васильевича. Задержаться в Ла Хульп /пригороде Брюсселя/ не удалось /там не оказалось гостиницы/, и в ту же ночь я прилетел в Париж. На другой день переехал из отеля к бывшей харбинке Ниночке Мокринской /теперь мадам Фушье, жене отставного дипломата, служившего в Японии, Сиаме, Голландии/, которую я хорошо знал в годы Чураевки Х.С.Л. Ниночка приняла меня, как родного, показала мне часть Парижа /Монмартр, берега Сены/, а главное - свои картины на японские и сиамские темы.

Казалось бы, теперь-то и ходить по музеям и дворцам, по старинным площадям, церквам и паркам... Но дождь почти не переставал; краски были тусклыми и непривлекательными. Почти слепой /близорукий от рождения, приобрел я еще диплопию в мае 1963 года, когда был сильно помят автомобилем в Рио де Жанейро/, я не просил Ниночку сводить меня в Лувр, а поездка в Версаль просто пугала: бразильцу было в Париже и слишком холодно, и слишком мокро.

Утром в понедельник я выехал поездом в Марсель, где, как меня уверяли, "дождя не бывает никогда". На вокзале встретила меня Лариса Андерсен, известная поэтесса и танцовщица, с мужем Морисом Шэз /бывшим директором пароходства Мессажери-Маритим в Шанхае, Сайгоне, на Таити/. Познакомился я с Ларисой Николаевной тоже в Чураевке, а в годы войны мы встречались в Шанхае постоянно. Оказалось, что накануне моего приезда в Марсель прошел небывалый ливень: улицы и дороги были залиты грязной водой, а одна испанка, от дождя прятавшаяся под мостом, утонула!

Тем не менее, М. Шэз возил нас в автомобиле в городок Кассис, и мы много гуляли по улицам Марселя и по берегу бухты, катались и спускались, но дождь продолжался, и 6-го мы все трое - с двумя кошками и множеством чемоданов - переехали в городок Иссанжо, в департамент Верхней Луары. В старинном доме с большим садом я прожил две недели. Каждый день М. Шэз возил нас то в город Ле Пюи, то в тысячелетний монастырь Шэз-Дьё /с гробницей папы Климента VI/, то в замки аристократии, то к остаткам римского моста, то просто в рощи, где я впервые в жизни видел пихтовник и заново знакомился с почти забытыми растениями северного полушария - жимолостью, земляникой, вереском, ежевикой, грибами.

По вечерам М. Шэз смотрел телевизию, а Лариса и я беседовали о стихах, о друзьях-поэтах, о книгах, о будущем, о мистике. В расписание каждого дня входил также объезд окрестных деревень, где Лариса дружила со многими лошадьми, собаками, кошками, которым она всегда отвозила гостинцы.

20 октября Лариса и я уехали автомобилем в Лион, а оттуда поездом в Париж. Остановились мы у г-жи Лакрамп - русской дамы, жены французского врача /живущего в Джибути/. Очень подружился я с Катюшей, юной филателисткой, дочерью четы Лакрамп; изредка встречал и "Роберчика" - брата Катюши, дипломированного переводчика. С семьей Лакрамп я побывал в церкви на Свято-Сергиевском подворьи - в сердце русских богословских и философских исканий.

В эти дни побывал я в редакции "Русской Мысли", где позна-

В ПОСЛЕДНЮЮ МИНУТУ.

Нам стало известно, что Алла и Веня Кокшаровы решили посетить С.Ш.А. и Европу.

Еще один представитель нашего славного "С.О." сможет передать наш обще-австралийский привет, теплые и дружеские пожелания дорогим соученикам по Гимназии.

В ДОБРЫЙ ПУТЬ, АЛЛА И ВЕНЯ!
И СЧАСТЛИВОГО ВОЗВРАЩЕНИЯ!

Центральное Правление "С.О."
Сидней.

сахарной головой, побережьями, лагуной. А еще через час ехал в автомобиле и постепенно "раздевался": снял теплую куртку "анорак", купленную с Ниночкой в Париже, снял светр. В Европе приближалась зима, а в Бразилии в ноябре кончается весна и начинается жаркое лето.

.....

СТИХОТВОРЕНИЕ ТАСИ ГОЛУБЦОВОЙ /2 вып./

В журнале "Рубеж" от 20 декабря 1930 г. помещен портрет и последнее стихотворение Таси Голубцовой, в котором она уже предчувствует близость смерти:

" Я умру уж скоро - верно этим летом...
/Мне ещё немножко хочется пожить!/
В час умру янтарный, когда солнце светом
Будет на прощанье землю золотить.

На колени лилий положу я много,
Чтоб на них последний солнца луч светил.
И придет безмолвный, встанет у порога
И поманит тихо дуновеньем крыл.

И с улыбкой счастья я к груди усталой
Теплые от солнца лилии прижму...
По последним бликам от зарницы алой
Радостно, спокойно к Господу пойду.

Но когда мой спутник вслед за мной безвольной,
Над землей задвинет облаков гряду, -
Станет на минуту сердцу больно, больно,
Что тебя не будет там, куда иду. "

.....

Ира СКИ

/13 вып./

Вашингтон, С.Ш.А.

О ВАШИНГТОНЕ

По совету Оли Кореневой хочу написать о Вашингтоне. Не о том, где Congress sits in session а о Вашингтоне, где цветет черемуха, растут березы и бегают на воле белки.

Вашингтон очень зеленый город, в нем много деревьев и цветов. Я была особенно рада найти черемуху, которая растет у нас в саду и приводит на память стихи: " ... и пусть все им становится дороже и милей, как первая черемуха, как первый соловей..."

Здесь много цветущих кустов, среди них есть Azalea mollis, которая очень напоминает богульник, покрывавший Сахалянские горы раннею весной. Цветет сирень. Есть небольшое вьющееся растение с маленькими темно-фиолетовыми цветами, такое же, как на беседках в Сахаляне. И есть березы и дубы. А зимой иногда идет снег, который всегда приветствую.

Сердечный привет Листовке из зеленого города и самые лучшие пожелания к 15-му Юбилею Союза Окончивших в Сиднее.

.....

Андрей БАРАНОВ

/7 вып./

Бостон, С.Ш.А.

ПОТАПИЧЕСКАЯ СМЕСЬ ДЛЯ [illegible]

Вместо предисловия. Всякий, кто работает достаточно долгое время в определённой области знания, многое слышит, видит, отмечает, а о многом и читает в специальной литературе. Так и я. Теперь я предлагаю поделиться с читателями "Листовки" всем тем из моего запаса наблюдений, что может представлять какой-то общий интерес.

Я надеюсь, что это может дать читателям что-то новое, какие-то новые мысли, ассоциации, впечатления. Излагать весь этот материал я предпочел в форме коротких рассказов и в этом собрании будет шесть таких рассказов.

История моего знакомства с бегониями. Моё первое, весьма поверхностное, знакомство с бегониями относится к тем отдалённым временам, когда я жил в маленьком, пыльном Харбине и в ботанические экскурсии отправлялся на палочке верхом. Единственный вид бегоний, с которым я был тогда знаком, была маленькая травка, с толстым, мясистым стеблем и листьями, и с мелкими красноватыми цветочками. Её разводили в китайских цветоводствах, так как она была очень популярна у русских харбинцев. Причиной такой популярности было, вероятно, то, что это неприхотливое растение легко переносило пересадку и затем всё лето добросовестно цвело в харбинских палисадниках, несмотря на все превратности маньчжурского климата.

Ботаника у нас проходилась во втором классе гимназии, и Тарас Петрович, несмотря на свою требовательность, всё-таки не очень утруждал нас её изучением. Из 280-ти семейств растений, известных науке, мы проходили, весьма схематично, только 10, причём семейство бегониевых было не в их числе. Впрочем, в то время, сидя в классе Тараса Петровича, я даже не подозревал, что такое семейство существует. Таким образом, тайны устройства этих растений продолжали оставаться для меня неизвестными.

Коллегой по преподавательской работе моего отца, в Коммерческих Училищах КВжд, был Б.В. Скворцов. Учитель природоведения, ботаник и садовод-любитель, Б.В. Скворцов издавна вошёл в мою жизнь, как один из руководителей моих первоначальных занятий ботаникой. Интересуясь серьезно садоводством, Б.В. Скворцов поддерживал отношения с разными центрами этого дела в Европе и Америке откуда получал, иногда, различные ботанические раритеты и курьёзные новинки для сада при своём доме. Итак, когда, однажды летом, я зашел навестить Бориса Васильевича, он повел меня на северную сторону своего дома и там в тени, между кустарниками, показал мне грядку с растениями совершенно необычного облика. Это были напровые, клубневые бегонии родом из Мексики. Таков был следующий этап моего знакомства с бегониями в Харбине.

Затем наступил перерыв во много лет, и следующей ступенью моего знакомства с бегониями была моя встреча с ними в Бразилии. Здесь, в обширных теплицах ботанического сада в Сан Пауло, я увидел сотни разнообразных орхидей, пеперомий, бегоний и других экзотических растений. Мой ботанический кругозор, к тому времени, уже достаточно расширился и я хорошо представлял себе, что бегониевые это большое, самостоятельное, тропическое семейство растений. В Бразилии я встретился, впервые, и с дикорастущими бего-

ниями. Живя в городке Рибейрон Пирес, в 40 км от Сан Пауло, я экскурсировал по ближайшим окрестностям среди холмов, покрытых густыми, тенистыми зарослями деревьев и кустарников. Здесь, изредка, в самых тенистых, влажных местах, у воды, я находил дикорастущие бегонии. Это были, обычно, некрупные растения с сочным, хрупким, ломким стеблем, бледными, широкими листьями и розоватыми цветками.

Наконец, в 1963 г., я попадаю в Америку и тут, в смысле знакомства с бегониями, открываются новые горизонты. Здесь я узнаю много нового. Например, что в Америке много любителей коллекционировать и культивировать живые бегонии из числа обыкновенной публики. Что все эти любители объединены во всеамериканское "Бегониевое Общество", которое издаёт свой журнал и устраивает съезды членов Общества с выставками бегоний, на которых особо замечательные, чем-либо, экземпляры этих растений премируются. Мне самому довелось даже побывать на таком съезде. Далее я узнал, что дикие бегонии - тропические растения встречаются не везде в тропиках; что центром их распространения являются: Ю.Америка, Африка и тропическая Азия, но что они совершенно отсутствуют в Австралии.

В заключение всего, будучи в аспирантуре, я поступаю в обучение к доктору Б. -- профессору ботаники, любителю бегоний и председателю Бостонского отдела Американского Бегониевого Общества. Весь его кабинет заставлен горшками с этими растениями и он ведёт с ними исследовательскую работу. Как финал всей истории, я пишу диссертацию и несколько других научных работ о бегониях и начинаю их культивировать дома, для чего приобретаю некоторые понятия и технические навыки, помогающие выращивать эти растения в комнатных условиях.

Итак, цепь замкнута. Моё знакомство с бегониями закончено.

Сон. Я вижу ботанический сон: я разговариваю с кем-то и предметом нашего разговора является растение с латинским названием "Дизалтения". Сон такой ясный, что, проснувшись поутру, я заглядываю в свой ботанический словарь, чтобы узнать, что такое "Дизалтения" и... не нахожу этого слова. Это и понятно. Будучи очень "латинским" по форме, с точки зрения латинского языка, это слово совершенно бессмысленно. Но откуда тогда оно попало в мою голову? Бывают, однако, ботанические сны и другие, так где причина, породившая сон, ясна. Известный знаток азиатских растений академик Комаров, в одной из своих книг, рассказывает, напр., о таком случае. Когда Пржевальский вернулся из своей первой экспедиции в центральную Азию /1871-1873/ он привёз богатейшие коллекции растений из провинции Ганьсу в Западном Китае. Растения

эти поступили на изучение к ботанику, академику Максимовичу. Они были столь необычайны и произвели на Максимовича такое поразительное впечатление, что он признавался своему другу, вице-председателю Географического Общества П.П. Семенову-Тянь-Шанскому, что ему грезятся и во сне эти, до тех пор никому неизвестные, своеобразные растительные формы, не встречаемые в других странах.

Некоторые сопоставления. В одном из предыдущих рассказов я упомянул о том, что Тарас Петрович Гордеев, наш преподаватель природоведения, считал, что средний ученик в его классе должен был знать 10 семейств растений. Точнее говоря, это были не 10, а 11 семейств и вот их список: Сосновые, Злаковые, Лилейные, Лютиковые, Крестоцветные, Розоцветные, Бобовые, Зонтичные, Пасленовые, Губоцветные и Сложноцветные. Я был в ботаническом классе у Тараса Петровича в 1928/29 учебном году, а через 40 лет узнал, что известный современный английский ботаник Джеффри, в своём вышедшем недавно /1968/ популярном руководстве по систематике растений, полагает, что для всякого ботаника-систематика полезно знать на память и уметь отличать на первый глаз, растения из следующих 15 наиболее распространённых и важных семейств: Лютиковых, Розоцветных, Колокольчиковых, Бобовых, Гераниевых, Вересковых, Крестоцветных, Вересковых, Первоцветных, Норичниковых, Сложноцветных, Норичниковых, Губоцветных, Лилейных и Злаковых.

Здесь замечателен параллелизм во взглядах между Джеффри и Тарасом Петровичем: из 15 семейств перечисляемых Джеффри, 8 /подчёркнуты/ те же самые, необходимость знания которых признавал и Тарас Петрович, хотя Джеффри предъявляет это требование к ботаникам-профессионалам, а Тарас Петрович - к ученикам средней школы. Среди прочих, у Джеффри не упомянуты семейства Пасленовых и Зонтичных, которые есть в списке у Тараса Петровича. В этом случае, Джеффри, несомненно, сделал ошибку, ибо семейства эти очень крупные и широко распространённые и тут Тарас Петрович явно Джеффри опередил. Эти сопоставления, в общем, ещё раз показывают на каком высоком и современном уровне вёл Тарас Петрович свое преподавание в русской средней школе в Харбине.

Комический случай. Следующее забавное, но истинное происшествие имело место у нас в Харбине. Был у меня приятель, некто К., с которым мы участвовали в одном и том же кружке естествоиспытателей. При одной из встреч, К. мне и говорит: "Иоган я недавно в одну компанию и там меня познакомили с М."/М. был известный в Харбине

общественный деятель, по профессии бухгалтер/. "Когда К. узнал, что я интересуюсь ботаникой" продолжал К. "то он меня спросил: а как вы определяете растения; по Линнею?" "Представьте себе", сказал мне К. "что я так растерялся, что ответил: да, да, вот, именно, по Линнею". Мы много смеялись над этим случаем, соль которого в том, что по Линнею давным давно, лет сто пятьдесят по крайней мере, никто никаких растений не определяет. Довольному, К. сунул где-то что-то о Линнее и решил показать перед К. свою образованность, причём сделал это столь неудачно, что получился анекдот.

Ботаническая месть. То, что я расскажу вам сейчас, я вычитал когда-то давно в официальной истории Петербургского ботанического сада.

Авторитет знаменитого шведского натуралиста Карла Линнея доминировал в 18 веке над всей европейской наукой. Отовсюду, где требовались учёные естественники, обращались за советом к Линнею и он рекомендовал и рассылал по всей Европе таких учёных, б.ч. своих учеников. Таким образом, т.е. по рекомендации Линнея, попал в Петербург и Сигезбек. В Петербурге требовался учёный натуралист для заведывания незадолго перед тем созданным ботаническим садом.

Итак, Георг Сигезбек был немец, уроженец Вюртемберга. По образованию он был одновременно и врачем и натуралистом, как это было принято в 18 веке. В Россию Сигезбек прибыл в 1735 году, летом, и начал заведывать морским госпиталем и Аптекарским огородом /Предшественником Петербургского ботанического сада/. Сигезбек был хорошим ботаником и, ко времени своего появления в России, уже пользовался некоторой известностью: в частности, Линней в честь него дал имя "Сигезбекия" одному из описанных им новых родов растений. К сожалению, характер у Сигезбека был очень плохой и неуживчивый и из-за этого характера и разыгралось нижеследующее происшествие. Как раз в тот год, когда Сигезбек приехал в Россию, Линней опубликовал свою новую систему классификации растений. Эту систему он назвал "сексуальной", т.к. растения в ней делились на классы по числу, форме и расположению в цветах, тычинок и пестиков, т.е. органов размножения. Некоторые из тогдашних ботаников возмутились: сексуальная система - какая непристойность! В числе возмутившихся и выступивших против Линнея оказался и Сигезбек. Линней был весьма обижен неблагодарностью Сигезбека, которому он помог устроиться в Петербурге, и решил отомстить. Вскоре от него /т.е. от Линнея/ был получен в Петербурге пакет с семенами какого-то нового растения для культивирования в Аптекарском огороде, которым, как мы знаем, заведывал

Полусхематический набросок с рисунка из коллекции проф. Бэйли, находящейся в Харвардском университете. Этот рисунок поперечного разреза цветочной почки маркгравии в 1920 г. был использован художником Анной Тэйлор как орнамент для ткани.

дет речь. Первый из них - это изображение поперечного разреза цветочной почки маркгравии - растения довольно обычного в джунглях Ю.Америки. Замечательно это изображение тем, что художник Анна Тэйлор использовала его в 1920 году в текстильном производстве, как орнамент для ткани.

Использование растений и их частей, напр., листьев, цветков, в стилизованном или натуральном виде, а также растительных орнаментов для украшения тканей и одежды является общеизвестным. Но использование для той же цели изображения микроскопического среза какого-либо органа растений, как это было в данном случае, вероятно, имело место в первый раз за всю историю текстильного производства.

Второй рисунок - это увеличенная микрофотография поперечного среза молодого стебля виргинского ломоноса, который имеет форму правильного шестиугольника. Этот рисунок попал даже в одну книгу по современному искусству, т.к., начиная с 1956 года, архитекторы, рисовальщики-модельеры и художественные училища стали использовать этот рисунок, как образец существующих в природе симметрических форм.

Существуют книги /у меня одно время была такая/, где вопрос о симметрии в природе разбирается с математической и других точек зрения. В конце концов, причиной появления у человека понятия о симметрии является наблюдение природы. Поэтому данный случай можно истолковать как возвращение художественной мысли к истокам понятия о симметрии.

.....

он рекомендовал и рассылал по всей Европе таких учёных, в т.ч. своих учеников. Таким образом, т.е. по рекомендации Линнея, попал в Петербург и Сигезбек. В Петербурге требовался учёный натуралист для заведывания незадолго перед тем созданным ботаническим садом.

Иоганн Георг Сигезбек был немец, уроженец Вюртемберга. По образованию он был одновременно и врачем и натуралистом, как это было принято в 18 веке. В Россию Сигезбек прибыл в 1735 году, летом, и начал заведывать морским госпиталем и Аптекарским огородом /подначальником Петербургского ботанического сада/. Сигезбек был хорошим ботаником и, ко времени своего появления в России, уже пользовался некоторой известностью: в частности, Линней в честь него дал имя "Сигезбекия" одному из описанных им новых родов растений. К сожалению, характер у Сигезбека был очень плохой и неуживчивый и из-за этого характера и разыгралось нижеследующее происшествие. Как раз в тот год, когда Сигезбек приехал в Россию, Линней опубликовал свою новую систему классификации растений. Эту систему он назвал "сексуальной", т.к. растения в ней делились на классы по числу, форме и расположению в цветах, тычинок и пестиков, т.е. органов размножения. Некоторые из тогдашних ботаников возмутились: сексуальная система - какая непристойность! В числе возмутившихся и выступивших против Линнея оказался и Сигезбек. Линней был весьма обижен неблагодарностью Сигезбека, которому он помог устроиться в Петербурге, и решил отомстить. Вскоре от него /т.е. от Линнея/ был получен в Петербурге пакет с семенами какого-то нового растения для культивирования в Аптекарском огороде, которым, как мы знаем, заведывал

Сигезбек. Только название у присланного растения было каким-то странным: на пакете было написано по-латыни "кукулюс ингратус", что значит неблагодарная кукушка. Тем не менее, семена посеяли, а рядом с грядкой поставили табличку с латинским названием растения. Семена взошли и всходы начали подрастать, и нужно представить себе изумление и негодование Сигезбека, когда в этих растениях "кукулюс ингратус" он узнал Сигезбекию, т.е. то растение, которое Линней когда-то назвал в честь него.

Анатомия растений и прикладное искусство. В коридоре первого этажа здания гербария Гарвардского Университета /Кембридж, США/ по стенам развешаны рисунки и фотографии, часть из которых - увеличенные изображения различных препаратов по анатомии растений. Эти изображения находятся здесь потому, что они относятся к работам проф. Бэйли, весьма известного специалиста в указанной выше области. Упомянутый профессор много лет работал в один из кабинетов, двери которых выходят в этот коридор.

Среди этих рисунков выделяются два, и о них дальше и пойдёт речь. Первый из них - это изображение поперечного разреза цветочной почки маркгравии - растения довольно обычного в джунглях Ю.Америки. Замечательно это изображение тем, что художник Анна Бэйлор использовала его в 1920 году в текстильном производстве, как орнамент для тканей.

Использование растений и их частей, напр., листьев, цветков, в стилизованном или натуральном виде, а также растительных орнаментов для украшения тканей и одежды является общеизвестным. Но использование для той же цели изображения микроскопического среза какого-либо органа растений, как это было в данном случае, вероятно, имело место в первый раз за всю историю текстильного производства.

Второй рисунок - это увеличенная микрофотография поперечного среза молодого стебля виргинского лонгоноса, который имеет форму правильного шестиугольника. Этот рисунок попал даже в одну книгу по современному искусству, т.к., начиная с 1926 года, архитекторы, рисовальщики-модельеры и художественные училища стали использовать этот рисунок, как образец существующих в природе симметрических форм.

Существуют книги /у меня одно время была такая/, где вопрос о симметрии в природе разбирается с математической и других точек зрения. В конце концов, причиной появления у человека понятия о симметрии является наблюдение природы. Поэтому данный случай можно истолковать как возвращение художественной мысли к истокам понятия о симметрии.

.....

Ира [illegible]

/4 вып./

Сан-Франциско, С.Ш.А.

Твои пальцы по клавишам бегали,
Песня чудных мелодий лилась,
И душа, вслед за звуков набегами,
В необъятные дали рвалась...

Эти звуки порт, пробираются
В лабиринтах забытых душ,
И виденья шумят, просыпаются,
Будто призрак седой старины.

Расскажите мне сказки заветные,
Спойте песни о русской были,
Скрасьте серые дни непросветные
Теми днями, что в вечность ушли.

Душа плачет моя беспокойная
Стариною рыдает рояль...
Отчего вдруг нога твоя стройная
Задержала так нервно педаль?

Отчего ты головку понурила?
Силы таяли в пальцах твоих...
Или может, мой друг, ты почуяла
Эту пропасть страданий моих?

И возможно, что ты им мгновение
Мою душу увидишь, поймешь...
И к другим идеалам стремление
В своем собственном сердце найдешь...

.....

С. [illegible] /Кулинич/

/[illegible] вып./

Сидней.

[illegible] С ДРУЗЬЯМИ ПО ГИМНАЗИИ В КАНАДЕ И АМЕРИКЕ

В этом очерке мне хочется рассказать о нашем - Борисовой и моей - встрече с соучениками в Канаде и Америке. Я не буду описывать все наше путешествие в деталях, а хочу подчеркнуть радость встречи с друзьями по гимназии, их отношение к нашему Союзу Окончивших гимназию Н.С.Ш.Д. в Сиднее и к листовке.

На нашей большой общей встрече в Сиднее в мае 1976 года на квартире Люби и Коли Нестор мы записали на кассету официальную часть нашей встречи, программу /декламации стихов, чтение рассказов, частушки, игру на пианино/, пожелания и приветствия от многих присутствовавших соученикам в Канаде и Америке. Мы также засняли эту встречу на фильм. Эту кассету и фильм, а также два других фильма о деятельности С.О. мы взяли с собой.

Первой остановкой был Ванкувер в Канаде, где мы прожили шесть чудесных дней в доме Вовы и Ии Смирновых. Мы были с ними во многих интересных местах, в их имении в лесу и на острове. И лес и остров - волшебная сказка. Лес - наш маньчжурский, где и дуб, и клен, и ель, и береза, и тихо журчащий ручеек, и река, и форель, и тишина, и прохлада. Остров - это кусок земли, еще окончательно не испорченный цивилизацией, где есть все, что нужно для жизненных удобств человека, но есть и первозданная природа, которая бережно охраняется на радость тому же человеку. Ия и Вова были более чем радушными хозяевами. Несколько вечеров мы провели дома со Смирновыми, смотрели привезенные нами фильмы, слушали кассеты и вспоминали Харбин, Австралию и друзей.

Там же в Ванкувере были еще интересные встречи с соучениками. В один из вечеров мы встретились в доме Коли и Гити Воронцовых. Это была встреча членов Союза Окончивших - Воронцовы, Валерий и Оля Годорожа, Смирновы и мы. Сколько было разговоров, воспоминаний в уютной столовой за вкусным чаем!

Встретились мы с Юрой Волковым /3-ий выпуск/ в роскошной столовой Университета, в котором Юра - Декан физико-математического факультета и один из научных светил Университета. Юра, Ия и Вова Смирновы и я с Борей сидели вместе за завтраком и слушали "повесть временных лет" и смотрели во все глаза друг на друга /особенно я на Юру, которого никогда не видела/. Мирно текла наша беседа, а тамошняя публика, знающая Юру, почтительно с ним здоровалась и так же почтительно рассматривала Юриных гостей, т.е. нас. Нам было очень приятно, что наш соученик из гимназии М.С. .Л. такой большой человек.

Мы невыразимо рады, что повидали Смирновых в конце июня 1976 года. Ровно через год 18-го июня 1977 года Ия Смирнова скоропостижно скончалась в Канаде от болезни сердца. Если бы мы отложили нашу поездку, мы никогда больше не увидели бы Ию. Память об этом искреннем, отзывчивом, добром и доброжелательном человеке всегда будет жить в нашем сердце.

Напутствуемые добрыми пожеланиями, нагруженные жареными курицами, ватрушками и булками изготовления Ии и Вовы, покатили мы по железной дороге до столицы Канады - Оттавы. По дороге, хотя и запаслись журналами для чтения, ничего не читали втечение трех с половиной суток, что ехали. От окна не могли сторваться. Горы, покрытые снегом, леса, рощи, реки, ручьи, ущелья, водопады, каньоны, тихие заводи, озера - все шло за окном и зачаровывало красотой.

В Оттаве мы остановились в доме моей соученицы Лили Молонецкой /Трамкау/. И здесь было такое же впечатление, что мы никогда не расставались. По-харбински уютный дом, милые Лилина мама и дочери, прослушивание кассет, записывание голосов на кассету,

беседы за столом с чудесной громадной клубникой и голубицей, поездки в лес на дачу, по Оттаве, в губернаторский дом, сшивки около дома премьер-министра - все это, как кино-картина. Были мы и на праздновании национального дня Канады первого июля около здания парламента - видели средневековые замки, парад гвардии, красочные мундиры, оркестр, шествие по улицам. Были у мэра города, родители которого из Одессы. Сидели в его огромном кабинете, вели приятную беседу. Он сказал, что гостей из Сиднея, да еще из Х.С.Л.Л. у них еще не бывало, и поэтому мы получили прием по первому классу. А все это благодаря Лиле, так как она тоже "шишка" - доктор медицины в одном из столичных Министерств. Что значит Х.С.Л.Л.! И подарки от мэра получили, и все дела мэр из-за нас приостановил, и с докладом к себе никого не пускал, и самолично нас провожать пошел.

Расставались с Лилей и ее семьей с грустью. Нагруженные ее подарками и полюбившейся необыкновенной клубникой и голубицей покатили поездом дальше. Ландшафт стал меняться: мельками поля пшеницы, золотились луковки украинских церквей, чередовались необозримые равнины, селения, города.

В Нью Йорке нас встретил элегантный делец со знаменитой во всем мире финансовой Уолл Стрит - наш соученик Ноня Коппе. Ноня показал нам все чудеса столицы мира - были мы с ним в Организации Объединенных Наций, на 112-ом этаже здания Стэйт Эмпайр, в Консерватории, Карнеги Холл, на знаменитом Бродвее, на шикарном Пятом авеню, в роскошных ресторанах, смотрели нашумевшие американские ревю.

Четвертого июля 1976 года в воскресенье вся Америка праздновала двести лет своего рождения. Это был радостный день для всей Америки, а для нас тем более. Из Бостона приехал наш соученик Андрюша Баранов специально повидаться с нами. Вместе с ним мы смотрели парад судов на реке Гудзон. Это была феерия. Бразильские, аргентинские, польские, советские, испанские, португальские и другие парусные суда плыли по реке, как бабочки. А над ними и над нами летали аэропланы, геликоптеры, внизу были миллионы народа /в те дни 18-миллионный Нью Йорк вмещал около 15-ти миллионов/. Мы смотрели парад с крыши музея Рериха, который пользуется в Нью Йорке большой известностью. Изумительные картины талантливого русского художника Николая Константиновича Рериха развешаны на нескольких этажах и зовут к возвышенному и вдохновенному. Мы провели почти весь день в музее и обедали вместе с гостеприимной русской заведующей музеем и ее помощницей - марбинкой.

Вечером мы все - Ноня, Андрюша, Боря и я смущали кассеты, запись в Сиднее. Ноня и Андрюша наговаривали кассету, а потом, поужинав в итальянском ресторане, мы посадили Андрюшу на автобус,

отправлявшийся в Бостон. Встреча эта была еще одним доказательством того, как радостно нам видеть друг друга.

На другой день нас взяли в плен Лина и Нина Волины: Миночка покатала нас по Нью Йорку, показала богатые районы Манхаттэна, магазины, где делают покупки знаменитости вроде Жаклины Кеннеди и Грета Гарбо, показала негритянский район Гарлем. Хотели ни ехать к нашей соученице Гале Снетледж /Яковлевой/, но это оказалось довольно далеко, а был уже полдень, и ни только поговорили с Галей по телефону. Очень жалеем, что не удалось ее повидать. В следующий раз, милая Галочка; мы знаем, что Вы хотите нас видеть, также как и мы Вас.

В саду у Волиных был устроен замечательный обед. Красивая природа , изобилие зелени, воспоминания, разговоры. Потом в доме в гостиной Лина декламировал свои стихи, говорил о себе, об Америке, о друзьях. Тоже было грустно покидать уютный дом, детей, прелестного малыша-внука. Миночка повезла нас обратно домой, показав нам по дороге усадьбу Толстовского фонда, русский монастырь и кладбище Ново-Дивеево. Поздно вечером привезла она нас в шумный, залитый огнями, ни день ни ночь не засыпающий Нью Йорк.

Из Нью Йорка поехали мы автобусом в Вашингтон, предварительно поговорив по телефону с Ирой Сюй, как мы узнаем друг друга. Приметы были - "на мне зеленое платье с широким поясом" и "на мне голубое платье и белые бусы". Проехали по дороге пять разных американских штатов, несколько туннелей, причем один идет под заливом, а другой под рекой /Америка - страна чудес!/, посмотрели на грандиозные верфи города Балтиморы, и приехали в зеленый город Вашингтон. Как ни скудны и наивны были наши приметы, но мы сразу узнали друг друга. Ира с мужем Ральфом повезли нас к себе через тенистые улицы. В доме тишина и покой, во дворе густая трава, черемуха. Будто где-то на Садовой улице Нового Города в Харбине. Ира и Ральф были, как и все друзья, гостеприимные и радушные хозяева. Не теряя времени, они начали показывать нам Вашингтон. Повезли на кладбище Арлингтон, где мы посетили могилы президента Джона Кеннеди и его брата сенатора Роберта, были в музее аэронавтики, где смотрели первый в мире аэроплан, на котором летал человек; аэроплан, на котором Линдберг перелетел Атлантический океан, капсулу Союз-Аполло, на которой американские и советские космонавты совершили совместный полет в космос. Трогали лунный камень, привезенный с Луны; флаг, который американцы возили на Луну и привезли обратно; были в здании Конгресса, сидели в залах, где решают судьбы Америки; были в Верховном Суде, в библиотеке, в зале, где хранится рукопись первой американской конституции; в музее, где стоят фигуры жен всех Президентов Америки, так, как они были одеты в день инаугурации Президента. Наряду - видимо-

невидимо, особенно женщины толпятся и рассматривают платья жен последних Президентов - Кеннеди, Джонсона, Никсона, Форда... Видели Белый Дом, ездили в громаднейший англиканский Собор и по дороге встретили кортеж нашей австралийской королевы Елизаветы, которая в те дни разъезжала по Америке с визитом. Сидела она в автомобиле со своим супругом Герцогом Эдинбургским, была на ней зеленая шляпа с полями и она нам улыбнулась...

Были мы в китайском ресторане и ели настоящие харбинские пельмени "тези" и много других вкусностей. Проезжали мимо иностранных посольств и консульств. В английском посольстве королева Елизавета давала в тот вечер свой прием, на котором была и киноартистка Елизабет Тэйлор.

В Вашингтоне были мы у нашей соученицы по Колледжу М.С.М.Л. Вали Мошчук, где провели несколько очень приятных часов.

Ира Сюй и ее муж тоже две большие "шишки". Ира - доктор медицины, специалист по сердечным болезням; имеет свой прием, читает лекции. Ее муж - доктор химии, автор научно-философских книг. Эти занятые люди оставили свои дела и были с нами несколько дней, показывая чудесный город Вашингтон, из которого было так жаль уезжать. Хотелось еще ходить по его тенистым спокойным улицам, посещать стильные, импозантные мраморные здания.

Таким же порядком - автобусом - вернулись в Нью Йорк. Еще два дня побыли с Ноней и его милой, ныне покойной мамой, которую, казалось, знали всю жизнь, так она была по-родственному проста. Ноня отдал нам много времени и внимания: угощал вкусными китайскими блюдами из ресторана "Харбин" /!/, необыкновенными клубничными тортами из немецкой кондитерской и показывал всевозможные интересные достопримечательности многоликого, многонационального города-гиганта.

С грустью расставались мы с Ноней и его мамой. Ноня посадил нас на поезд в громадном, грохочущем подземном вокзале и мы покатили по железной дороге до Лос Анжелеса. Были в Чикаго, проехали много американских штатов, изумлялись богатству, размаху и грандиозности Америки, где забота о человеке, его благе, удобстве и благополучии сказываются во всем. Видели Большой Каньон, южные штаты с мексиканским населением и колоритом.

В Лос Анжелесе нас встретила соученица по Колледжу М.С.М.Л. Вита Гулина, известная в Харбине каррикатуристка. Она все время была с нами: возила нас в кино-студию Юниверсал, где нам показывали все хитрости и трюки, применяемые в кино. Показали гримерные, где гримируются кино-звезды; разные приемы, употребляемые во время кино-съемок; приглашали нас выступать на амплуа артистов! В общем, насмотрелись чудес. Были и в Дизнейлэнд, путешествовали там в Карибскому морю, летали в космос, на Марс, были в пещерах

Тома Сойера, погружались в доисторический мир динозавров, бронтозавров и прочих "завров". От чудес просто обалдели. Ходили по звездам, т.е. по тротуарам, где вмонтированы имена кино-звезд. Наступали ногами на Гарри Купера, Кларка Гэбла; были в здании, где в цементе сделаны отпечатки рук и ног Бэтти Грэбл, Джанет Гэйнор и многих артистов. Проезжали по району Бевэрли Миллс, где живут мульти-миллионеры вроде артистки Мэри Пикфорд, Роберта Янг, Заза Габор и других знаменитостей.

В этих поездках с нами была и Гедда Эпштейн, наша соученица по гимназии, которая была замужем за ныне покойным нашим соучеником Мишей Ильвес. У Гедды в доме прослушали сиднейские кассеты, которые Вите и Гедде очень понравились. По телефону же в Лос Анжелесе разговаривали с Моржем Лепиным.

Из Лос Анжелеса приехали в город Пало Алто /недалеко от Сан-Франциско/ и сразу попали на прием к Мусе /Маритоновой/ и Пете Целковым. Там собрались девочки из Бориного второго выпуска: Муся, Аля Арефьева, Лера Сурина, Ксана Каргалова, Вероника /Каргалова/ и Павлик Роджерс, Люба /Прикащикова/ и Костя Чикини. Были и Аня /Прикащикова/ и Юра Дориан, Злата /Половцева/ Быкова. Слушали кассеты, смотрели фильмы. Боря был растроган, что встретил так много своих соучениц.

Потом через несколько дней были с Мусей Целковой в Стэнфордском Университете и опять у них дома. Были в гостях у Веры и Севы Гинс. /Вера - дочь нашего инспектора И.И. Шамабанова/. Там опять были многие из виденных друзей на приеме у Целковых плюс Слава Янченок, специально приехавший из Лос Анжелеса, чтобы повидать нас.

На другой день Злата и Слава повезли нас в бывшую столицу Калифорнии - город Монтерей, а оттуда - в город Кармел /город артистов и художников/. Обедали в ресторане над водой /ну, прямо наш харбинский Яхт-Клуб!/, заходили в разные диковинные магазины, любовались морем, опускались на дно морское в специальной капсуле, изумлялись необыкновенным архитектурным стилям домов, как будто из сказок 1001-ой ночи.

23-го июля Злата и Слава отвезли нас в Сан-Франциско, где в тот же вечер была устроена грандиозная встреча окончивших Х.С.М.Л. совместно с Объединением Инженеров Харбинского Политехнического Института. В клубе "Меркурий" собралось около 150 человек. Стол, за которым мы сидели, украшали два председателя - Х.С.М.Л. и Х.П.И. Сидели Председатель Объединения Х.С.М.Л. Юра Тельтофт с женой Верочкой, нашей окончившей Колледж Х.С.М.Л. /Барсеникой Тацман/. Сидел мой соученик Виктор Алексеев с женой, Толя Карпенко с женой. Присутствовало в зале так много соучеников, что нет возможности их всех перечислить. Были соученики из Бориного и моего выпусков,

из других разных выпусков, окончившие Колледж Х.С.М.Л. Назову фамилии некоторых - были в зале, кроме уже перечисленных и встреченных нами в Сан-Франциско соучеников - Тата Воронцова, Люда Ко, Виктор Карпенко, Лёня Юрченко, Юра Михайлов, Карл Лещинский, Сережа Бузинин, Нина Перегонец, Ира Федулова, Ира Штенгель, Ляля Аксакова, Зоя Бородкина, Галя Рыгалова.

Из Колледжа Х.С.М.Л. были: Нина Заназаева, Люда Петрова. Конечно, все соученики были с женами и мужьями. Кого не упомянула - прошу прощенья. Было много инженеров, окончивших Х.П.И. Это было парадное собрание - красиво одетые дамы и мужчины, нарядная сервировка, хороший ужин. Было много речей, поздравлений, тостов, воспоминаний, разговоров об Австралии, Америке, Листовке, о соучениках и обо всем. Эта встреча была праздником.

Потом была еще одна приятная встреча со Светой Половцевой и Ксаной Каргаловой. Они повезли нас в солнечный город Сосалито, где мы провели пол-дня, а затем заехали к Владимиру Николаевичу и Нюре Жерновым. Владимир Николаевич был многолетним секретарем в Клубе Естествознания и Географии Х.С.М.Л. в Харбине. Не заметили, как пролетело время за завтраком и за беседой.

Была еще одна встреча с нашим Почетным Членом Союза Окончивших Марией Григорьевной Турубаровой, Лелей /Дешуновой/ и Колей Скрипкиными. Мы пообедали в китайском ресторане, а потом пили кофе в доме Лели и Коли и тоже не хотелось уходить и расставаться. Казалось, что еще так много чего надо сказать, спросить, узнать. Были мы у Лины и Иры Лукановых, были еще в домах, где встречали соучеников.

Приезжала к нам домой как-то Киса Красногурская, которая любезно предложила повозить нас в автомобиле и показать нам Сан-Франциско. С Кисой провели мы незаметно время в воспоминаниях и разговорах.

По телефону разговаривали с Мариной Отрегус и Костей Чуснхиным.

Все, что было, прошло, как чудесный сон. Я почувствовала такое единение со всеми друзьями в Канаде и Америке, как будто нет и не было ни времени, ни расстояния; как будто, говоря по-пушкински, "нас ничто не разлучало". Всех нас объединяет уважение и привязанность к Гимназии, к преподавателям, друг к другу. Мы благодарим всем друзьям, которые проявили к нам столько внимания и тепла, брали отпуск на несколько дней, приезжали из других городов чтобы быть с нами, возили нас, показывали нам разные достопримечательности. Благодаря вам, дорогие друзья, мы увидели столько интересного и удивительного.

Эта наша поездка - доказательство того, что не напрасно наше Объединение Окончивших Гимназию Х.С.М.Л. в Сиднее работает,

устраивают встречи, издает листовку, ведет переписку с друзьями во всем странах мира.

Еще раз спасибо всем вам, дорогие друзья, за все, и будем держаться друг друга и дальше. И приезжайте к нам в Австралию - мы все будем рады встретить каждого из вас.

.....

Таня СУП[illegible] /Харитонова/

/4 вып./

Брисбен, Австралия.

Дорогие Оля и Боря!

Вы просили написать что-нибудь в листовку. Думала я, думала и ничего не придумала. Просто напишу вам о нашем житье-бытье.

Живем мы хорошо. Коля работает, а я не работала три месяца, т.к. мне делали операцию, но перед иностранным Рождеством хозяин магазина попросил меня придти помочь, т.к. у них ушла служащая; и не только хозяин, а и покупательницы при встрече на улице на меня ворчали:

"Когда же Вы придете в магазин? Хватит Вам лентяйничать".

"Так ведь я только 2 часа работала в день, а вы приходите в разное время".

"Вот мы и будем приходить с 12 до 2-х, когда Вы в магазине" - говорили мне.

Некоторые покупательницы навещали меня в больнице, потом другие приходили домой и, как будто бы без этого нельзя, приносили что-нибудь в подарок.

Даже в Татьянин день мне приносят подарки в магазин, на Рождество приносят яички, в Преображение получаю всегда несколько яблок, а Крещенье - святую воду. Это очень трогательно и приятно, что люди проявляют такую заботу и внимание.

Правда, я всегда стараюсь обслужить покупателей хорошо и не сержусь на их различные выходки. Ведь все люди разные: вежливые и грубые, внимательные и спокойные, простые и подозрительные.

Подозрительные долго рассматривают товар, прежде чем купить. Тогда я предлагаю: "Хотите я Вам отрежу кусочек колбасы и Вы попробуете?"

"Нет, Вы сами попробуйте". /Это из той опери, что, если, мол, сама попробует, то значит хорошая, а радость, и сама пробовать не будет/.

Другая просит НАКРОИТЬ ей пол-фунта колбасы и говорит:

"Принимайтесь, с чесноком ли колбаса, а то в прошлый раз дали без чеснока".

"Да у нас без чеснока нету, вся чайная с чесноком".

"Нет, это уж Вы мне не рассказывайте, дали без чеснока, а мне надо той, которую прошлый раз Мария Ивановна покупала".

/Срочно перебираю в голове всех Марий Ивановн, шевелю мозгами, а вспомнить не могу/.

Огорченно говорю: "Какая же это Мария Ивановна?"

"У неё дочка недавно вышла замуж и уехала в Новую Гвинею".

"Так это не Мария Ивановна, а Юлия Ивановна".

"Может быть и Юлия Ивановна, я этих сестёр путаю. Ещё она брала салями гутаперч, вот и мне дайте".

Я радостно киваю головой и вытаскиваю салями Будапешт. Слава Богу, догадалась. Мир не нарушен - до драки не дошло. В это время приходит ехидная тётка: "Дайте самой вкусной колбасы".

Какую дать? На вкус и цвет товарищей нет: салями, куриную, чайную? Помозговав, решаю дать чайную - её все русские любят, а дама пенсионерка, дорогую не купит.

"Нарезать Вам чайной?"

Дама кивает головой и я режу. В это время появляется господин в сером свитре и, взглянув на колбасу, говорит:

"Да эту колбасу и моя кошка есть не станет".

Дама бросает на меня уничтожающий взгляд и сердито говорит:

"Что же Вы мне такую колбасу даете, что и кошки не едят".

Серый свитр хохочет, а я уговариваю даму:

"Да, ведь господин пошутил, смотрите смеется. Давайте я переменю колбасу и нарежу другой, скажите какой".

"Нет, я принципиально её не отдам, а выброшу".

Ну, мне все равно, пусть выбросит, кошки найдут, с превеликим удовольствием скушают. Но всетаки неприятно, что покупательница рассердилась и я стыжу господина в сером свитре:

"Зачем Вы так сказали? Видите, что получилось?"

"Я же пошутил".

Через день дама ловит меня в церкви и просит извинить её. Говорит, что колбаса была очень вкусная, а она зря рассердилась.

Однажды было так, что на покупательницу рассердилась я. Стала приходить в магазин дама в шляпке с вуалеткой, с перьями, зимой в мехах и эти меха и перья заполняли половину нашего маленького магазина. Что ни отпустишь ей, на другой день возвращается обратно: хлеб старый, ветчина гнилая, сосиски тухлые. Хозяин магазина переживает - никто не возвращает товар, все стараются, чтобы всё было хорошо, а тут на тебе - обратно.

Однажды мету я пол перед уходом домой. Развеваются перья, меха, заполняется пространство перед прилавком.

"Дайте мне сосисок" - слышится из мехов, и меня как черт дёрнул, и я говорю, продолжая мести:

"Я Вам отпускать не буду. Вы всё равно завтра обратно принесете".

"Если Вы хорошее дадите, то не принесу".

"Я Вам всегда даю самое свежее, а Вы всё равно недовольны".

Дама топчется перед прилавком. Удивленный хозяин выбегает из кухни и спрашивает в чём дело? Я объясняю. Хозяин говорит:

"Мадам, я Вам в последний раз отпущу, но обратно ничего не приносите, а лучше покупайте в других магазинах". Дама молча берет покупку и оскорбленно выплывает на улицу. Как ни странно, после этого дама стала как шелковая - ни разу ничего не вернула и не пожаловалась. Мы-то знаем, что в других магазинах ей просто ничего не хотят продавать. Сейчас у меня с ней прекрасные отношения. К счастью она появляется очень редко.

Тоже редко появляется один бестолковый покупатель, который никак не может понять простого сложения. Он спрашивает:

"Почему Вы написали 4 цифры, когда я купил 3 предмета?"

Я объясняю: "Это перенос десятков, а не стоимость предмета".

"А откуда, Вы, эти десятки взяли?"

Видимо на моем лице написано такое удивление, что, стоящая рядом дама начинает рассматривать этот редкий, в наше время, экземпляр "хомо сапиенс", у которого этот "сапиенс", очевидно, плохо работает. Я предлагаю ему самому сложить цифры каким ему будет угодно способом, но он возмущен:

"Почему это я должен Вам считать, Вы продавщица, Вы и считайте". Ну, как ему объяснить? Не могу же я открывать счетную школу в магазине! Сую ему покупку и бумажку с итогом. Пусть дома на досуге посчитает, а я не могу задерживать других покупателей, тем более, что дама торопится на автобус и интересуется:

"Это такие же сосиски, как были у нас в Шанхае?"

"Вот этого я Вам не могу сказать. Я никогда в Шанхае не была".

"Как жалко, а там были такие хорошие магазины..", но не дослушав о шанхайских магазинах, я начинаю отпускать очень длинному и худому покупателю с большой сумкой на плече. Ему нужны куры. Я приношу две на выбор, но они ему не подходят и я приношу две других. Результат тот же. Перебрав с десяток кур и не облюбовав ни одной, он спрашивает: "А эти куры варенные или сырые?", чем приводит в недоумение не только меня, но и стоящих рядом покупателей и, узнав, что это куры сырые, расталкивает всех своей сумкой и протискивается к двери. Тут одна тетушка, получив как следует в бок этой сумкой, посылает ему вслед несколько крепких словечек, а мне говорит так:

"Эта холера мне голову заморочила своими курами и я забыла дрожжи; дайте четверть фунта".

Они все смеются, дрожжи у нее в кошелке, деньги в кассе, а поток слов, явно доказывающий отрицательное отношение к куриному покупателю, постепенно затихает по мере удаления от магазина.

Ну, вот, все покупатели разошлись, можно и передохнуть. На улице жара, а у нас в магазине хорошо - тянет ветерком.

Вот пришли девушки из соседних контор за сандвичами и вот этим самым ветерком потянуло на нас в кухню сильными, но такими противными духами, что мы готовы зажать свои носы руками. Я стараюсь податься в сторону, чтобы не дышать ими, а хозяин, вернувшись из банка с мешком мелочи для сдачи, вбегает в кухню и громко обрушивается на нас:

"Что это так надушился, что дохнуть нельзя."

Нас разбирает смех, мы машем ему руками и показываем глазами на покупательниц. Он отфыркивается и быстро, не дыша, проскакивает в магазин. Я несусь вслед за ним и с благодарностью смотрю на покупательниц, которые выручили нас, изъяв нас из кухни.

Одна покупательница выбирает огурцы и спрашивает:

"Что такие же огурцы, как брала моя золовка?"

Я чувствую себя очень неловко от своей неосведомленности и, помявшись, спрашиваю:

"... кто... Ваша золовка?"

"В прошлый раз она стояла сзади меня в зеленом пальто и вот на таких огромных каблуках".

Еще не хватало, чтобы я на четвереньках обнюхала бы всех покупательниц, присматривая каблуки. По признаку каблуков я, пожалуй, не вспомню марку огурцов. Место расположения золовки в магазине тоже не ассоциируется с огурцами.

Мне на помощь приходит решительная женщина.

"Берите эти огурцы - это самые лучшие, мой Павел Никанорович других не ест, а он знает толк в огурцах".

Это верно. Мы частенько видим Павла Никаноровича и "в селом" настроении и я думаю, что, пожалуй, он знает толк не только в огурцах, но и в огуречном рассоле.

На этом заканчиваю письмо, т.к. надо идти на работу, обслуживать своих милых и забавных покупательниц и покупателей.

Пожелаю вам всего хорошего, сил и терпения в издательстве двух интересных журналов.

.....

С. [illegible] /Кулинич/
/10 вып./
Сидней.

ВСТРЕЧА С ДРУЗЬЯМИ В БРИСБЕНЕ

В январе 1977 года мы были на севере Австралии в штате Квинслэнд, столицей которого является город Брисбен. Мы остановились у Оли и Юли Чистяковых. Оля /Грамкау/ - моя соученица. В Брисбене мы встретили Веню и Аллу Кокшаровых, Таню /[illegible]/ и Колю Супрунович, Бориса и Веру Чекалиных, Гарика и Надю [illegible], Надю Зарва /Тригубову/, Костю Дубровского с женой, [illegible] Кравченко /Кривилеву/ из Колледжа. Навестили мы Бориса Антоновича Стржешевского, нашего Почетного Члена Союза Окончивших. Борис Антонович бодр, жизнерадостен и благожелателен как всегда. Встреча с ним - это перелистывание незабываемых страниц прошлого, связанного с К.С.[illegible].

В Брисбене рассказывали друзьям, как мы ведем работу в Сиднее и старались вдохновить их на продолжение деятельности Союза Окончивших, которая почему-то как-то приутихла за последние пять лет. Как мы теперь знаем, брисбенцы хотят с былым энтузиазмом взяться за организацию встреч, чему уже положили начало Оля и Юля Чистяковы. Теперь Брисбен тоже подумывает о том, чтобы отмечать у себя в Брисбене свою годовщину через два года. Было приятно встретить друзей в Брисбене.

.....

СТИХИ О ПРАВЛЕНИИ СОЮЗА ОКОНЧИВШИХ В СИДНЕЕ

15 мая 1976 г. на общей встрече Союза Окончивших в Сиднее в доме Любы и Коли Нестор были прочитаны стихи - дружеская характеристика каждого из 10 членов Правления. Стихи эти были написаны Олей Кореневой /Кулинич, 10-ый выпуск/ и Лидой Ястребовой. Предлагаем эти стихи вашему вниманию.

СТИХИ Л. ЯСТРЕБОВОЙ

Президиум встречается довольно аккуратно.
Несутся на собрание, как только дан указ.
Хотя и не полезно нам, но все же как приятно -
Закусочки и рюмочки уже стоят для нас.

Покушали и выпили, поспорили изрядно.
Сцепился кто-то с кем-то там, но мирно обошлось.
Харбин далекий вспомнили, казавшийся нарядным,
Ведь в юности всем весело, всем радостно жилось.

Когда часу в двенадцатом вдруг Оля скажет строго:
"Дела необходимо нам по пунктам обсудить".
Все быстро соглашаются, ведь это же не много,
Всего лишь три минуточки и можно уходить.

По небу полуночи ангел летел
И тихую песню он пел.
В своем гараже председатель сидел,
Всю ночь над листовкой корпел.

Потом терпеливо листки подбирал
И их аккуратно сшивал.
Помощницей верной была лишь одна
Его секретарь и жена.

Из должности также она казначей,
Всегда постоянно при ней.
Не нужен ни сейф, ни сундук, ни мешок,
Все входит в ее кошелек.

Скрипело перо, не смолкал телефон,
Врываясь в работу и сон.
Бессменно работали, сил не щадя,
Для пользы других и себя.

Жил с Джоном знаменит цирковых почерков.
Могут ловко и бесстрашно с потолка вниз летать.
И скажу вам по секрету, только строго между нами,
Их недавно пригласили в шестом цирке выступить.

Что, друзья мои,
Призадумались,
Очи ясные
Затуманились?

Не ясна на то
Нам причинушка:
Покидают нас
Наши Хиллери.

Полетят они
В чужеземные,
В края дальние
И заморские.

Ох, ты гой еси,
Наши Хиллери.
Весь президент
Сокрушается.

Не хочу, чтоб вы
Успокоились,
Не на вас летят
Наши Хиллери.

Возвратятся к нам
В добром здравии,
К нам в объятия
Распростертые.

Чаракулов Миша с женой своей Зоей
Таинственно связан особой судьбой.
О них Нострадамус изрек предсказанье,
Но как не поверить в такое гаданье?

Так что ж ясновидец такого изрек?
Что тот говорил гениальный пророк,
Что Миша особой печатью отмечен,
Что транспорт межзвездный ему обеспечен...

И летающем блюдце в объятиях тесных
Он с Зоей помчится в пространство небесное,
К жителей разных далеких планет
Они посетят через несколько лет.

Достигнув таких небывалых высот,
Расскажет наш Миша им свой анекдот.
Они рассмеются с восторгом, поймите,
И наших друзей не отпустят обратно.

И будем гадать, глядя в небо с тоской:
Когда же вернут наших Мишу и Зою?

Посмотрите-ка на Любу. Вы уверены бесспорно,
Что она как все мы, люди. Нет, душа ее горит.
Голосам потусторонним, светлой мистике покорна,
О загадочном и странном Люба с нами говорит.

Люба в первом воплощеньи пребывала египтянкой,
А потом, как королева, управляла всей страной,
После стала балериной, звездочетом, персиянкой,
А в последнем воплощеньи стала Колиной женой.

Но душа в астральном теле оболочку покидает,
В прежних думах, к прежним жизням далеко от нас летит.
А пока она летает, Коля даже и не знает,
Что с пустою оболочкой на кровати рядом спит.

.....

С. К[illegible]ВА /[illegible]/

/1[illegible] вып./

Сидней.

СТИХИ

Аполлонов Ленчик очень всем знаком,
Знали все его, где был наш отчий дом
В Харбине, Садовая, Уай Эм Си Эй,
Там, где мы учились средь других людей.

А когда приехали друзья в Сидней,
То сказал наш Ленчик: "Да, Уай Эм Си Эй
Больше нет в Китае, здесь же много нас",
И создал Союз Окончивших тотчас.

Был он первым председателем Эс О,
А потом сказал, дел много у него.
Хочет он с детьми досуг свой проводить,
Скаутмастером по лагерю ходить.

Но в правлении Эс О он все же член,
Навсегда его мы взяли в этот плен.
На собраниях он речи говорит,
О гимназии, о дружбе всем твердит.

Очень любим мы послушать речи те,
О житье харбинском - золотой мечте -
И всего хорошего мне не перечесть,
То, что Ленчик часто вспоминает здесь.

Наш Ястребов Миша умом обладает,
На наших собраньях всегда выступает.
Стихи прочитает и повесть расскажет,
О многом поспорит, все факты докажет.

Как были амебами в прошлом все люди,
Как жарили нас, подавали на блюде,
Потом обезьянами стали позднее,
И Миша докажет, что это вернее.

Себя нам в пример он всегда выставляет:
Теорию Дарвина он воплощает.
А Лида смеется, но с Мишей согласна,
И спорить не хочет - ведь это опасно!

[illegible]реневская наша Наташа
Пр[illegible]красно делает салаты,
[illegible]кусную рисовую кашу
[illegible] за все это не берет никакой платы.

Исправно платит членские взносы
Деньгами помочь всегда рада.
На встречах помогает носить подносы -
[illegible] такой член Правления наша отрада.

[illegible]евченко Ляля помогает
[illegible] с лотереею всегда,
[illegible]илеты всем распространяет,
[illegible] это трудно, господа.

На [illegible]аши встречи очень часто
Приносит сырной пасхи пуд.
Ее едим с большим восторгом,
[illegible]вая Ляле - вери гуд!

[illegible] Ляля много чего скажет,
[illegible]сегда все новости расскажет,
[illegible]мненья своего не скроет,
[illegible]аоборот, во всю откроет.

[illegible] дружно, хорошо живем,
[illegible]ы дружбу нашу бережем,
Вас просим с нами посмеяться
[illegible] на стихи не обижаться.
[illegible]ы также призываем вас
Писать про нас не в бровь, а в глаз.

.....

[illegible]

Почетный Член [illegible] С.О.
Гимназию и Институт [illegible]

[illegible], [illegible].

5 а[illegible] [illegible] г.

Христос [illegible], дорогая Оля,

[illegible]здравляю тебя со Светлым праздником и [illegible] всего, всего хорошего. [illegible] будете устраивать встречу, [illegible], [illegible]благодари за [illegible]. [illegible]не было так приятно видеть все [illegible] и знать, что [illegible] еще не совсем забыли. Я последнее время все [illegible]. Год тому назад болела легкими /воспаление/ и [illegible] никак не могу поправиться. Выходить на улицу совсем не могу, [illegible] никуда не пускают, сижу все время дома. Единственное [illegible] книги. Хорошо еще, что у внука хорошая библиотека английских [illegible] книг, так что я целыми днями читаю. Плохо еще то, что я не говорю по-[illegible]. [illegible]чевидно способности стали более слабыми. Говорю по-английски, [illegible]ранцузски, немецки, русски, а вот [illegible] мне не дается. [illegible]видно в старости способности [illegible] что-либо теряются.

Как вы все? Здоровы-ли? Это самое главное. Передай всем большой привет. Всех помню! Хотелось бы повидать, но ... Не так все легко.

Крепко тебя целую. Привет всем, всем.

.....

Бонснин Гурбовицускин

Член М.Т.З.

Нью Йорк, С.Ш.А.

ИЗ ПРОШЛОГО ДАЛЕКОГО ...

I.

Всегда тиха, всегда спокойна,
И держится весьма достойно.
Мальчишки как-то за красу ей присудили приз
И за уроком в том послали ей почетный лист.
И надо-ж было так случиться:
Ту грамоту Михалыч поймал
И тут-же в классе вслух всем прочитал!
Ей очень трудно девочке пришлось,
От слез невольных воздержаться...
Приятель мой, в нее влюбленный,
Весьма сим делом удрученный,
Решил в тот вечер-же стреляться!
Но, к счастью, пистолета не нашлось!

2.

"Маскарада не прочел?!
Ах, какой это позор!.."
Учитель смотрит с укоризной,
Ученик стоит, потупив взор...
"Я читал... Один раз прежде... А теперь второй..."
"Ах, ты читал?! Так сделай одолженье,
Скажи, кто пьесы той герой!.."
Со всех сторон ребята шепчут, выручая,
"Арбенин!.. Арбенин!.."
Воспрянул духом наш приятель, отвечая:
"Армянин!.. Армянин!.."

.....

С. [illegible]

Ученик Института [illegible]

"СНЕЖНЫЙ ПРОЕКТ"

Развернувшаяся за последние годы гигантского масштаба работа в Снежных горах и имеющая краткое название "Снежный проект" имеет двойную цель: обеспечить штаты Нового Южного Уэльса и Виктории гидро-электрической энергией и снабдить их водой для ирригации.

"Снежный Проект" включает в себя сооружение 17 больших плотин, около 100 миль тоннелей в твердой скале, 9 электрических

станций /большинство из которых должны быть глубоко под землей/ и около 80 миль акведуков между горными хребтами для улавливания горных потоков.

Предполагается, что по завершении проекта Снежные горы дадут около 1 [illegible] 000 акро-футов воды в год для ирригации и около 4 000 000 киловатт-часов энергии пиковой нагрузки.

Стоимость проекта оценена в 1954 г. в [illegible] долларов /400 миллионов фунтов по тогдашнему расчету/.

О степени важности этого проекта для Австралии в целом можно видеть из следующего.

Хотя материк имеет громадные области, которые не используются ввиду отсутствия воды. Тем не менее они могут быть освоены путем ирригации или мелиорации.

Хотя Австралия и является самым сухим материком в мире, ее реки сбрасывают ежегодно в океан около 240 миллионов акро-футов воды. Большую часть этой воды можно было бы удержать путем постройки гидротехнических сооружений и обеспечить ею и сухие области.

Практика показала, что ирригация является наиболее эффективным методом в области добывания воды.

Континент Австралии, площадью около [illegible] квадратных миль, имеет население почти в 14 миллионов.

Однако, производительность продуктов питания здесь настолько высока, что они могут прокормить не только свое, быстро возрастающее, население, но и снабжать многие страны мира с более низкой производительностью.

Статистика говорит, что одна треть населения мира живет в полуголодных условиях и одна треть в условиях ниже нормального питания.

Что еще более тревожно, - это прирост населения земного шара в целом. Считается, что в течение следующих 30 лет население удвоится. Это значит, что вместо 3 миллиардов ртов, нужно будет прокормить 6 миллиардов.

Наиболее неприятным аспектом является то, что темп прироста населения опережает темп увеличения производства продуктов.

В таких условиях трудно поддерживать мир и безопасность.

Было бы неосмотрительно было бы считать, что если мы в Австралии вырабатываем продуктов больше, чем их можно употребить, то мы можем изолировать себя от остального мира.

Соображения безопасности заставляют делать свой вклад в дело обеспечения других стран продуктами. И для того, чтобы производить больше, нужно иметь большие площади орошаемой земли, к чему и сводятся идеи "Снежного Проекта".

Вопрос о возможности использовать воду Снежной реки берет свое начало с 1870 г.

Уже в то время была поставлена идея повернуть ее течение от океана во внутрь материка для ирригации. Несколько позже было предложено также использовать Снежную реку для добывания гидроэлектрической энергии.

В 1908 г., когда местоположение Канберры было окончательно выбрано, как место новой столицы, инженеры указали на то, что источники водной энергии вокруг Канберры весьма ограничены и их безусловно понадобится для нужд будущего.

Ввиду этого, австралийское правительство включило в состав Государственного Соглашения статью, дающую ему право использовать Снежную реку, как источник гидроэлектрической энергии для столицы.

В течение следующих 40 лет происходила бесконечная борьба между федеральным правительством и правительствами приморских штатов за право использования Снежной реки.

В конечном итоге все три правительства объединились вместе. В 1947 г. была создана совместная техническая комиссия, которую возглавил доктор /ныне сэр Люис/ Кодэр.

В довольно короткий срок эта комиссия произвела обширные обследования, сводящиеся к возможности "трансферсии" отвода Снежной реки в реку Маррэй. В 1949 г. был опубликован исчерпывающий отчет, который стал основой современного "Снежного проекта".

1-го августа 1949 г. было основано Управление Снежных Гор - С. .А., которое решением Федерального Правительства приступило немедленно к выполнению первой и наибольшей стадии работ.

Вкратце замысел проекта свелся к отводу воды из Снежной реки и ее ближнего притока р.Экумбин через две длинные тоннельные системы, пробитых под Большим Водораздельным Хребтом с уклоном на запад.

На западной стороне гор вода из тоннелей попадает в бассейн, питающий две внутри-континентальные реки - Маррэй и Маррамбиджи.

На своем пути под горным хребтом вода падает более чем на 2800 футов через шахты, тоннели и гидростанции, производя электрическую энергию для Юго-восточной Австралии и после этого уже попадает в систему ирригации.

Выполнение проекта началось в 1949 г.

К 1951 г. были завершены отвод верхней Маррамбиджи, Экумбин и верхней части реки Тума в реку Тумут. При этом была пущена в ход подземная гидростанция Тумут-I, мощностью в [illegible] киловатт - первая из четырех, намеченная в системе реки Тумут.

Годом позже была готова станция Тумут-2, мощностью в 280 000 киловатт.

...д за этим было приступлено ко втор... главн... тоннельной с...стем..., и...ющей цель отвода Снежной реки в ...арр...

... I9...г. началась работа по пробивке I5-...ного т...ннеля, соед...ющего транс-горную тоннельную систему с гл...вн... водохранилищем Снежн... г... - озером Экумбин, чтобы поднять уровень вод... в нем до пре...а, ...еченного проектом.

...то ...хранилище было образовано пут... ...стройки громадной зе...мяно... ...отины, преградившей долину р.Экумбин. Эксплуатация его началась ... в I9...5 г., когда плотина не б... ... полностью ... первая стадия работ.

...з работ меньшего масштаба, готовых к этому времени, нужно отметить ги...роэлектрическую установку Г... ... ... производительностью в 5... ...0 киловатт.

... I9...5... г. была закончена 3I ...миля тоннел..., ...его Снежную реку ...ру..., что дало возможность пустить ... генераторные установки станции ...аррэй-I.

... настоящего времени сосредоточен... на ... ...киловаттном проекте ...аррэй-2, а также на насосном проекте ...бин, который будет ...ывать воды Снежной реки ниже ... и перекачивать ... в главную тоннельную систему, ... несколько выше в гор...

... Блоуэринг создаст главное водохранилище для ирригации ... р.Т...т.

...иступлено также к постройке ... ...стан... ...Тумут-..., производящая способность которой будет ... киловатт.

... общей сложности пробито более 80 миль т...ннелей, закончено II больш... ...целый ряд малых плотин, находятся в действии четыре гидростанции с общей производящей способностью в ... кило-ватт ... ...материка отводится 750 000 акр...-футов в... год.

... интересующийся упомянутыми ..., может без труда ...отыскать на современной карте Снежных гор.

...подобного рода влекут затрату громадных капиталов, которые ... быть возвращены, пока не будут ... в эксплуатацию хотя бы отдельные части цельного проекта. Поэтому фактор ... является чрезвычайно важным вопросом.

...я "... схемы" сооружение отдельных ... ...сти... тщательно разработанной программой ... ... всю ... в течение 25 лет со дня начала. ... против... тщательно избегается по причин... ... ...рен...

...выборе наиболее выгодного и быстрого способа организа-... ...ено остановиться на системе ... контракторов.

Стоимость некоторых контрактов доходит до [illegible] миллионов долларов. Многие контракторы были приглашены из-заграницы, как специалисты в отдельных областях работ.

В заключение остается отметить, что прогресс работ держится на достаточно высоком уровне. Наиболее крупные работы выполнены быстрее срока или, во всяком случае, не позже предначертанного времени.

В области разработки тоннелей были достигнуты результаты, превышающие мировые рекорды.

Самое же главное это то, что намеченная в 1954 г. стоимость работ в [illegible] миллионов долларов не будет превышена, что стало очевидным при недавней ревизии произведенных затрат на выполненные уже работы.

Такая постановка дела может служить хорошим образцом для других крупных строек.

.....

[illegible]

/13 вып./

Вашингтон, С.Ш.А.

СНЕГ

Когда снег приходит в Вашингтон, он приносит с собой белую тишину... Белая земля, белые крыши, белые ветви деревьев... И тишина говорит. Говорит она о многом. О давно прошедших веках, о лыжных следах, о том как звучат колокольчики на тройках, как спят реки и озера - пленники льда. Говорит - и становится спокойно и тихо, и хорошо на земле.

.....

[illegible]

К ЮБИЛЕЮ

У нас в этот год необычная встреча -
У первого выпуска свой юбилей.
Тут были приветствия, тосты и речи...
За эти пол-века, я скромно отмечу,
Они превратились в солидных людей.

Их всех в первом выпуске было немного:
Десяток мальчишек, двенадцать девиц.
Тогда им казалось - открыта дорога,
Любовь и карьера их ждут у порога,
И радость цвела в выраженьи их лиц.

Их в разные страны судьба разбросала,
Но школьных друзей никогда не забыть.
Их дружба в конвертах по миру летала,
И даже отсутствие писем прощала,
Ведь тем кого любишь нельзя не простить.

Не всех я встречала, но кажется все же,
Что каждый достойно и честно прожил.
На школьников прежних они не похожи,
Но им, повзрослевшим, мы искренне можем
Желать долголетья, здоровья и сил.

.....

[illegible] /Арефьева/

/I вып./

[illegible].

Дорогих друзей - соучениц и соучеников - поздравляю с 50-тилетним юбилеем окончания гимназии и желаю всем здоровья и полного благополучия еще на много, много лет.

.....

[illegible]

/I вып./

Сан-Франциско, С.Ш.А.

Дорогие Оля и Боря,

Поздравляю Союз Окончивших с его 15-тилетним юбилеем и сердечно благодарю вас за вашу большую работу.

.....

[illegible]

/I вып./

[illegible].

I-ый ВЫПУСК ГИМНАЗИИ

17 июня 1978 года исполнится 50 лет, как наша гимназия выпустила в жизнь своих первых питомцев, наградив их аттестатом зрелости и которым количеством знаний и умением вращаться в среде себе подобных.

Всего в I-ом выпуске окончило гимназию [illegible] человека: [illegible] молодых людей и 12 барышень. Из них 5 человек за блестящие успехи в науках награждены медалями, а именно: золотой медалью [illegible] Мельгоров и [illegible] Чернакова, и серебряной медалью [illegible] Безгал, [illegible] Семишеева и [illegible] Ковалевская. За давностью лет не помню теперь, выдала ли гимназия и стоящие медали или только упомянула в аттестате о них.

Для восстановления в памяти соучеников, знавших своих первовыпускников и для сведения соучеников, поступивших в гимназию после 1928 года, ниже привожу список окончивших с указанием достигнутого положения и страны проживания.

Ган Ростислав	Инженер и богослов по образованию, протоиерей по роду служения. Умер в Австралии в 1975 году
Звонников Александр.	Инженер-строитель мостов. Австралия.
Коппе Эдуард.	Бизнесмен, директор предприятия. Продолжает активно работать. С.Ш.А.
Кряжимский Виктор.	Инженер-архитектор. С.С.С.Р.
Михайлов Владимир	Директор Бриджпортского Х.С.М.Л.
Морозевич Владимир	Инженер-механик. Австралия.
Полидоров Константин	Инженер-строитель. Продолжает работать по специальности.
Савин Алексей	Инженер-электрик. Австралия.
Семёнов Аркадий.	По окончании гимназии уехал в С.Ш.А. для продолжения образования, и дальнейшая судьба его нам неизвестна.
Ястребов Михаил	Инженер-электрик-изобретатель. Продолжает работать в собственном предприятии. Австралия.
Арефьева Нина	По мужу Опарина. Служащая Библиотеки Х.С.М.Л., Акц. О-ва Чурин и Ко., Музея в Харбине и Исследовательского Института в Сиднее. Австралия.
Дунаева Татьяна	По мужу Огильви. С.Ш.А.
Жернакова Любовь	По мужу Алферьева. С.Ш.А.
Мозговая Ольга	По окончании гимназии уехала в С.Ш.А. и дальнейших сведений о ней не имеется.
Передереева Наталья	По мужу Аполлонова. С.С.С.Р.
Резгал Ксения	По мужу Ринёк. В 50-х годах умерла в Бразилии.
Селигеева Зоя	Проживает в С.С.С.Р.
Стоянова Татьяна	В 30-х годах уехала из Харбина в Румынию и дальнейших сведений о ней не имеется.
Ткачёва Нина	По мужу Хохлова. Умерла в С.Ш.А. в 1977 году.
Шанявская Ирина	С.Ш.А.
Штенгель Ирина	По мужу Скоблина. С.Ш.А.
Щелкунова Татьяна	По мужу Кэниак. Австралия.

Все вышеупомянутые, за исключением А.Семенова, который поступил в 6-ой класс, начали своё учение в гимназии со дня её открытия в 1925 году, поступив в 5-ый класс. Первым директором у нас был профессор Н.И.Никифоров, а заканчивали гимназию при директоре Ховарде Хэйге. Инспектором и классным наставником у нас был Михаил Михайлович Шалабанов, по прозвищу "Борода".

За полвека, что прошло со дня окончания гимназии, в жизни окончивших было так много интнрнсного, красивого и так много достигнуто, о чём следовало бы написать, но, увы, моя неподготов - ленность к такому труду виною тому, что даны только самые краткие сведения, почти что ничего.

Пятьдесят лет прошли так быстро, что можно сказать, что юбилей застал нас врасплох, а следовало бы к нему подготовиться заранее. Прошу прощения у своих бывших соученщ за то, что я смог сообщить только об их единственном достижении в жизни -перемене фамилии, а возможно многие из них выдвинулись на общественном, деловом, художественном, артистическом или научном поприще.

50 лет и океаны разделили нас и контакты потеряны. А как хотелось бы их восстановить, хотя бы путем корреспонденции!

.....

Михаил Ястребов
/I вып./
Сидней

ПОСЛЕ ПЯТИДЕСЯТИ ЛЕТ

. . . . .

Неужели пятьдесят лет?!

Ведь это почти вся наша доля жизни. Неужели прошло пятьдесят лет с момента, когда мы -группа из десяти юношей и двенадцати девушек -с волнением почувствовали, что настала наша очередь полноправно войти в главный цикл нашей жизни и стать самостоятельными создателями её качества?

Время ответило "Да" и бесстрастно отсчитало и подтвердило числа этих лет, также, как их подтвердил и мой удивленный взгляд на сохранившиеся забытые фотографии. А вот чувство, не принимая значительности этой цифры, ведёт свой подсчёт по своей шкале: шкале эмоционального и интеллектуальгого восприятия и оценки жизни. И если эту шкалу принять, как персональную меру жизни, то при теперешнем взрывном расширении окружающего нас объёма интересов и их разнообразия мы, может быть, опять стоим перед эквивалентом прошедших хронологических пятидесяти лет.

Это последнее утверждение идёт против традиционных взглядов на течение жизни и её ценностей и, возможно, оно получит брак вурного или слишком индивидуального подхода, но мне представляется, что мы теряем интерес в окружающей нас прогрессирующей жизни не потому, что стареем, а, наоборот, мы внутренне стареем, потому, что отказываемся найти новые интересы.

Во всяком случае, несогласные с этими утверждениями могут всё же их принять просто, как искренние пожелания счастья в буду-

щей жизни, так как это будет в том духе, в котором они были сделаны.

В этот год пятидесятилетия окончания нами гимназии Х.С.М.Л. особенно ощущается ностальгическая связь между нами, соединенными общностью переживаний ушедших юношеских лет. И я от себя и от лица всех нас, "ваших австралийцев", встречающихся в Сиднее на юбилее, ныне рассеянным за океанами - Зое, двум Ирам, Любе, Наташе, Оле, двум Таням, Аркадию, Виктору, Косте и Моне - самые сердечные пожелания на будущее.

.....

[illegible]
/1 вып./
[illegible], Австралия.

ДРЕВНЯЯ ИСТОРИЯ

Первые слухи о предполагаемом 50-тилетнем юбилее первого выпуска гимназии Х.С.М.Л. дошли до меня необычным путем. Живу я в Австралии, а узнал об этом из письма Кости Помидорова, проживающего в США.

Этот мой друг остался таким же положительным, каким был тогда. Пыль веков от хартий отряхнув, вытащил старые бумаги и убедился - и впрямь пол-столетия!

Получив его авторитетное подтверждение, я решил не утруждать себя, но любопытство взяло верх. Тоже вытащил хартии, просмотрел и погрузился в размышления.

Да... Много можно позабыть за 50 лет... Отметочки не ахти какие... Хорошо, что у меня не было детей, а то могли бы возникнуть педагогические проблемы. Пример родителей и тому подобное. У Кости вот сын и хорошо, что ему эта опасность не угрожала. А ведь я большую часть жизни искренно верил, что учился прилично!

Просмотрел карточки - индивидуальные и групповые.

Этакий детский сад! И подумать только, что эти мальчики и девчонки /тоже искренно/ считали себя взрослыми - вот ведь какая глупость! Совсем как теперешние молокососы.

Вот педагоги... С некоторыми из них поддерживал знакомство и встречался и после окончания гимназии. И, пожалуй, не были они такими нудными истязателями детских душ. Пресечение вольностей, как будто, все еще в моде. Так не были ли они великомучениками?

Сравнение наших педагогов с таковыми в школах современных передовых стран - очень интересная тема, и сознательно не [illegible]ся в дебри этих размышлений.

Журнал, посвященный выпуску, даже любопытно читать... Стоило ли увековечивать такую наивность?

[illegible] будущее, человечество, прогресс, долг...

По поводу светлого будущего, кажется, всего яснее и короче сказал [illegible], когда, по окончании второй мировой войны была эпидемия восторга на эту тему: "У меня, господа, так и светлого будущего я, слава Богу, не увижу!"

Человечество? Множится... Ученые говорят, что [illegible] бедная земля [illegible] прокормить много больше — затруднение не в технике, а в политике. Неясно, зачем собственно нужно столько человечества? [illegible] с психологией? Мне что-то кажется, что Бог создал землю очень хорошо, а вот результаты "покорения природы" человеком?

[illegible] оценку — пусть кто-нибудь поломает голову после нас.

Социальный и политический прогресс достигнут в виде свободы, не ограниченной законом или традициями, хватать друг друга за глотку и врать хуже Хлестакова.

[illegible]-экономический прогресс воплощен в распространении малых электронных компьютеров, позволяющих хозяйкам производить сложные вычисления, связанные с прогрессом инфляции, без прохождения курса физико-математического факультета.

Прогресс чистой науки несомненен. Никто уже не сомневается в правильности учения Эйнштейна, ибо всем видно, что время становится короче, а расстояния — длиннее.

Долг, понятие отвлеченное. Сколько знаю, все мы его выполняли по мере сил и разумения старательно и, пожалуй, успешно. Не знаю только, хорошо это или плохо? Слово это [illegible] вышло из употребления — говорят только о правах.

Древние учили — "познай самого себя". Тут уж нам [illegible] не приходится. К достижению истинного совершеннолетия /в общежитии [illegible] пенсионным возрастом/ все мы накопили столько [illegible] в аспектах анатомии и физиологии, сколько [illegible] этим [illegible].

[illegible] мало пол-столетия? Говорят — в историческом смысле [illegible]. Однако, так ли? Не мало [illegible] глав [illegible]. [illegible] только 5 таких периодов отделяют нас от [illegible] меньше десяти от открытия [illegible]. [illegible] человеческой [illegible] сократилась, когда ее стали мерить [illegible], [illegible] растится, если ее мерить лишь столетиями [illegible].

[illegible], очень многое переменилось за [illegible]. [illegible] сохраняется в сердце теплое чувство к тем, с кем [illegible] когда-то заботы и радости жизни в школе. [illegible] те, с кем в одном классе провели мы хотя бы год. [illegible]

память не разрушаются ни расстоянием, ни нерегулярностью переписки, ни редкостью встреч, часто разделенных десятилетиями.

Нет, не все переменилось!

Привет друзьям!!!

.....

Обработка А. САВИНА

О НАШЕМ ВОЛОДЕ МИХАЙЛОВЕ

Володя ушел в отставку в возрасте 65 лет и дал интервью журналисту газеты "Бриджпорт Сандей Пост" Андри Хикок, которое и было напечатано 29-го августа 1976 года.

Ниже помещаем сокращенный перевод этого интервью.

Майк Михайлов трудился 46 лет для Х.С.М.Л.

Несмотря на то, что жизнь преподнесла ему ужасную смесь из революции, эмиграции, террора, голода, ранения, пребывания в госпитале под обстрелом, все же, В.А. Михайлов, ушедший в отставку из Х.С.М.Л. в июне 1976 года, считает, что он провел интересную жизнь.

Что действительно заслуживает внимания в прошлом этого застенчивого человека - это богатая и созидательная жизнь его в мире Х.С.М.Л. в Маньчжурии, Маниле и Бриджпорте.

В. Михайлов был главным вице-директором Х.С.М.Л. в Бриджпорте и административным директором индустриального и коммерческого отдела Х.С.М.Л.

Он был на службе Х.С.М.Л. в течение 46 лет, а его связь с Х.С.М.Л. перевалила за полстолетие.

Крепкий, со стройной, атлетического сложения фигурой, В. Михайлов был известен под именем Майк с тех пор, как так его прозвал его баскетбольный тренер в колледже из-за неспособности произнести его имя Владимир.

Все еще активный игрок в теннис и падлбол, он говорит, что будет посещать Х.С.М.Л., чтобы продолжать играть в эти игры. Он не намеревается вести ленивый образ жизни.

"Я уверен, что буду работать в какой-нибудь области, пока мне позволит мое здоровье".

Володя рассказывает какое свидетельство дружбы он встретил на прощальном банкете, устроенном в его честь, и на котором присутствовало более 200 человек.

Он отметил, что его годы работы в Х.С.М.Л. были счастливыми и плодотворными. Он был горд быть частью Х.С.М.Л., сознавая, что

он помогал людям и отзывался на нужды общества, приспосабливая направление своей работы к постоянно изменяющимся запросам о[б]щества.

Только немногие, из сотен людей связанных с организацией, знают, что этот загорелый мужчина с седой прической бобриком и спокойными манерами, пережил ужасы и страдания русской революции в детском возрасте.

Он родился 25 июня 1911 года в Уфе. Отец его был православным священником. Ему было 6 лет, когда началась революция и ему, его трем братьям и родителям пришлось бежать.

Семья их обосновалась в Харбине. Отец его устроился законоучителем в одну из школ, а Володя учился в Коммерческом Училище К.В.ж.д.

Во время его пребывания в стенах гимназии Х.С.М.Л. на него обратил внимание ныне покойный Ховард Хэйг главный секретарь Х.С.М.Л. в Харбине и директор гимназии. В. Михайлов принимал активное участие в спорте и был выдающимся спортсменом по легкой атлетике, баскетболу, валейболу и аппаратной гимнастике, и г-н Хэйг отправил его, как стипендиата в Спрингфильдский колледж в Массачузетс, С.Ш.А., который он закончил за два года, получив звание баккалавра наук.

Г-н Хэйг был ему, как отец, и благодаря ему В. Михайлов получил службу в Х.С.М.Л. сперва в Маниле, а впоследствии в Бриджпорте.

В. Михайлов по окончании колледжа вернулся в Харбинский Х.С.М.Л., где преподавал гимнастику и был классным наставником в гимназии. Здесь он встретил свою жену Екатерину урожденную Силаеву, тоже спортсменку. Они поженились в 1935 году, а в 1937 году он был назначен на должность директора физического образования в Американо-Европейский Х.С.М.Л. в Маниле, возглавляемый г-ном Хэйг.

Все было относительно спокойно до 1-го января 1942 года, пока японцы не оккупировали Манилу.

У Михайловых родился сын Анатолий через неделю после оккупации Манилы японцами.

В феврале 1945 года В. Михайлов был ранен выстрелом японского снайпера. Пуля вошла в него в районе грудной кости и вышла из правого бока, после чего вошла в живот его приятеля /муж сестры Миши Ястребова - примечание переводчика/, стоявшего рядом с ним, и убила его.

Друзья Володи отнесли его на носилках в частично разбитый госпиталь, где он оставался в течение двух дней. Госпиталь подвергался сильной бомбардировке. Его собственный дом был разрушен артиллерийским обстрелом и он не знал, где находились его жена и сын.

Его друзья перетащили его в зал госпиталя, а в эту ночь снаряд прошел через потолок палаты, где он лежал, и многие пациенты умерли.

Его друзья взяли его из госпиталя и они бродили по провинции, как и другие, попавшие между двух воюющих армий, избегая пуль и стараясь сохранить свою жизнь. В этот период жизни и случилось, что шрапнель разбила кастрюлю /заменяющую шлем/, которая была надета на его голову.

В конце концов его подобрал американский солдат и доставил его в полевой госпиталь. Спустя восемь или девять дней он воссоединился со своей женой.

Рон Нэйг, будучи главным секретарем бриджпортского Х.С. .Л., помог Михайловым переехать в С.Ш.А. и устроил его помощником секретаря в отделе юношей Х.С.М.Л.

С 1945 года Майк /Володя/ Михайлов занимал следующие посты в Х.С.М.Л.: директор отдела физического развития; административный директор бриджпортского отдела; а перед выходом в отставку был административным директором промышленного и делового отдела и административным вице-директором всего бриджпортского Х.С.М.Л.

Под его руководством все виды промышленных программ, как тренировочных, так и увеселительных, росли и расширялись. В настоящее время Х.С.М.Л. обслуживает 5000 мужчин и женщин района Бриджпорта и его окрестностей.

В 1946 году по программе обмена профессиональными работниками среди молодежи, он в числе пяти секретарей Х.С.М.Л., представлявших С.Ш.А., посетил С.С.С.Р., где он путешествовал в течение 30 дней.

За время его работы в бриджпортском Х.С.М.Л. В. Михайлов организовал и претворил в жизнь не менее 25 новых программ, охватывающих самые разнообразные интересы, организовал новые клубы, лиги и классы.

В. Михайлов большой энтузиаст фотографии-любитель. Он состоит членом бриджпортского ротарианского клуба. Он был председателем программы атлетических достижений всеамериканского Х.С.М.Л., был членом международного комитета Х.С.М.Л. и членом комитета всеамериканской программы для взрослых, а также членом союза профессиональных директоров Х.С.М.Л. Он также был членом различных других всеамериканских и местных комитетов Х.С.М.Л.

На этом интервью заканчивается.

Как видим Володя провел большую и плодотворную жизнь, поработав с людьми и для людей. Честь ему и хвала, [illegible]

.....

Борис ЧЕКАЛИН

/3 вып./

Брисбен, Австралия.

ПАМЯТИ ГЕРМАНА ПОЛЯКОВА /4 ВЫП./

Все прошло, нет больше "ПОНЧИКА". Многие, в том числе и меня, увлеченные спортом со школьной скамьи сдружились с Германом. Особенно мы увлекались игрой в баскет-бол.

Организовалась очень дружная команда и не раз на соревнованиях выходили на почетные места. Впоследствии же по окончании гимназии мы оба попали в I-ую Баскетбольную Команду Харбинского Х.С.М.Л. и ездили на соревнования в Корею.

Вспоминается один случай из наших ранних игр. Как-то задержались на тренировке и опоздали на урок по математике. Нас "дрожащих от ожидаемых последствий" встретил Георгий Федорович /Томан/ и с выпученными от "ужаса" глазами проговорил:

"Видел, видел. Ужас-то какой! Все с мячиком и до потолка - до потолка".

Мой видел он спорт от всей души, но как человек и преподаватель был исключительный.

Бывали и ночные дела, когда играли в преферанс и гоняли "пульку" до утра.

Далее возникшие разные условия жизни, учеба и перемена места жительства нас разлучили на много лет. И вот уже здесь в Австралии вновь встретились. Два года тому назад Герман прогостил у меня одну неделю. Это были очень интересные дни и ночи, когда рассказывалось многое друг другу все за прошедшие года. Думали, что еще раз встретимся, но видно Господу Богу было неугодно.

Вечная ему память.

.....

Л. НЕСТОР /Прилепаева/

/3 вып./

Сидней.

ДОРОГОЙ УЧИТЕЛЬ

/Памяти Иосифа Александровича Пуцято/

В каждом школе, гимназии или университете всегда были и есть преподаватели, пользующиеся и не пользующиеся успехом у учащихся. Одним из любимых учителей Гимназии Х.С.М.Л. был кругленький, маленький, с добрым лицом и умными всепонимающими серыми глазами Иосиф Александрович Пуцято.

В нашем классе /6-ой выпуск/ он преподавал три предмета: русский язык, историю и латынь. Не знаю ни одного ученика, который бы не учил этих предметов. Учить было очень легко, так как объяснял И.А. так, что весь класс заслушивался и уносился в ту эпоху, о которой шла речь. Картинно, с художественным чутьем и широтой своего кругозора раскрывались перед нашими детскими взорами картины прошлого.

Вот Пушкин с курчавой черной головой, наклонившись над письменным столом, лепит мысль и одухотворяет её в творческое произведение. Его рука с гусиным пером льет буквы, сливающиеся и слетающиеся в поучительную по форме поэзию. Здесь "Руслан и Людмила", вот "Евгений Онегин", а вот "Полтава". И.А. объясняет: "Величие творчества заключается в краткости, сжатости, но полноценности сказанного! Пример: Была та смутная пора,
Когда Россия молодая,
В борьбе силы напрягая,
Искала гения Петра.
Вот, дети, в четырех строчках он явил целый кусок истории".

Вот Державин в витиеватых словах читает оду самодержавной царице.

Вот Лермонтов, с его вечно недовольным видом, дает потомству красоту прошлого Кавказа.

Вот слов, как красиво, художественно и поэтично проходила история нашей земли в объяснениях этого учителя.

Он знал в совершенстве 12 языков и, несмотря на свой возраст, учил еще три восточных и древне-египетский. Кончил он в России три университета, а дома /как он говорил/ дополнял пробелы студенчества. Даже такой скучный предмет, как латинский язык, заставлял ребят с напряженным вниманием ловить буквально каждое слово Иосифа Александровича. Походы Гая Юлия Цезаря /в подлиннике и часто с собственными переводами трудных мест/, стиль Овидия, даже истории возникновения латинской грамматики с ее типовыми глаголами - захватывало, заинтересовывало. Класс, как зачарованный, слушал одного из самых блестящих преподавателей харбинской педагогики.

Много позже я поняла - почему! Он не только учил "отсюда" до "сюда", а вкладывал большие тома дополнительных пособий и исторических документов к объясняемому предмету.

Прививал он нам любовь к русской речи, к русским писателям и поэтам и даже /на что сильно налегал в последний урок класса/ к собственному творчеству, вызывая у ребят писательский талант, давая постоянно темы, как напр.: "Не все то золото, что блестит", "Мое понимание образования", "Понять - простить", и т.д.

И вот на склоне лет иногда вьется картина за картиной, рисованная его словами. Встает величие Рима, с его спартанской железной дисциплиной, с его пышными дворцами, знатью и рабами, с полно-

правным [illegible]ством и открытым сенатом. Начало возрождения христианства, борьбой и духом самого высшего понятия.

Ведь до сих пор во всем нашем мире все законы основаны на законах Римской Империи.

Мы - дети техники и прогресса - пользуемся тем законодательством, что дал нам древний Рим.

Вдохновится напомнить об одном эпизоде на уроке русской истории. И.А. был болен, у него была довольно высокая температура, но он пришел в класс. Я и Ася Рогозинская сидели, как обычно, на первой парте у стола и я наблюдала, как тяжело дышал и еле говорил И.А. Он объяснял самый интересный урок - начало широкого образования в России и I-ое Министерство Народного Просвещения при Императоре Александре II-ом, чем руководил по приказу Императора князь Чарторийский.

И вот, как сейчас помню, больной, усталый, он встал у нашей парты и начал урок:

"Мать кн.Чарторыйского /полька и католичка/ пилила, подстрекаемая ксендзом и националистами, ярой ненавистью к России и русским. /Причина - захват Россией Польши/. В этой страшной ненависти она воспитала и единственного сына. Когда ему минуло 20 лет, Русское Правительство, решив закончить польские восстания, лившиеся одно за другим, издало приказ кн.Чарторыйскому выехать в С.-Петербург.

По приезде его встретили с почетом и почестями, хлебом и солью, как равного среди равных. Император гостеприимно принял, Императрица приласкала, общество не делало никакой разницы, что "ты русский, а ты поляк". Через год кн.Чарторийский, имея в своем распоряжении все, что имел в Польше плюс царские подарки землями и поместьями, почувствовал себя среди россиян, как родной сын. Дружба с Императором и его детьми широко открывала двери всюду.

На настоянии матери возвратиться в Польшу - он наотрез отказался, заявив: "здесь я свой", за что получил от нее проклятие. И вот этому человеку с широким кругозором, большим образованием и прекрасным воспитанием Император Александр II-ой вверил народное образование во всей России, сделав его Министром Народного Просвещения. До самой смерти кн.Чарторийский работал, не покладая рук на благо и просвещение русского народа.

Только теперь мы - русские, разбросанные по всему миру и всем народам, с гордостью сознаем, что лучшего образования, какое получил человек в России, ни в одном государстве нет и не было. Этим мы обязаны исключительному таланту и работоспособности блестящего государственного деятеля - князя Чарторийского".

К этому И.А. добавил: "Никогда не знаешь в жизни, что может получиться. Часто из ненависти рождается зло, но бывает и наоборот. Судьба человека - судьба народа, и от этой судьбы не уйти".

Добрейший и мудрейший педагог, он всегда любил ребят и относился ко всем без исключения с предупредительностью и как ко взрослому серьезному человеку. Он из всех сил старался дать нам всё, чем обладал сам. "Поделиться богатством - какая изумительная вещь!", говорил он.

А теперь, пройдя путь жизни, начинаешь понимать и преклоняться перед тем "любимым" учителем, который так много дал нам для нашего общего развития и расширил горизонт, дал возможность глубже заглянуть в прошлое и настоящее, и часто предвидеть гигантские шаги будущего нашей жизни в смысле культуры, техники и прогресса.

Большое спасибо, дорогой Иосиф Александрович!

.....

Л. НЕСТОР /Армения/

/Б вны./

Сидней.

"ЛЮБИМЫЕ"

Были у каждого ученика в Х.С.М.Л. любимые предметы, любимые учителя, любимые вещи.

Один любил спорт, другие литературу, третьи математику, и т.д.

Был в нашем классе следующий случай: "Таня, посмотри у Томана опять замолтевший воротничек, старый, наверное, давайте сложимся и подарим новый"; группа любимого учителя рьяно взялась за это дело. Но... выяснилось - это его любимый воротничек и никто, что "он старый, но он такой удобный, и т.д.". И надели Томан опять в замолтевшем воротничке, а новый, подаренный "пятерной", лежал спокойно в комоде. И с тех пор в нашем классе повелось:

-- "Анатолий, у тебя дыра на носке; скажи маме, надо купить новые".

-- "Любимые", со смехом отвечает Анатолий и ребята улыбаются от смеха.

-- "Верочка! У тебя туфли совсем разъехались, не мешает на новые перейти".

-- "Любимые", отвечает с неподражаемой улыбкой Верочка, и все ответом довольны.

-- "Петя! У тебя вся книга разодралась, зашил бы или новую купил". Ответ: "любимая" -- класс доволен. В восторге!

Так случилось и у меня в жизни, много лет спустя.

Надо было ехать в Австралию. Количество вещей /ехали за свой счет/ было крайне ограничено, платить надо было из своего кармана. Оставили много ценных вещей на произвол судьбы. Корзины,

узлы, что вот-вот всё как будто запаковано, зашпилено и заперто, и вдруг! Видишь открытый чемодан или корзинку. Что за история! Перерывать нет времени, а отберут самое необходимое – что тогда?

Начинается допрос:

– "Оля, ты корзину и чемодан трогала?"

– "Нет, мамочка".

– "Нина, а ты?"

– "Что ты, конечно, нет".

Сама я тоже не трогала, но таинственность должна быть выяснена, и опять начинаю:

– "Оля, ты в корзину и чемодан лазила?"

– "Нет, мамочка".

– "Нина, а ты?"

– "Господи, что ты привязалась, конечно, нет".

Итак, корзины и чемоданы, и весь багаж прошли благополучно через Харбинскую, Тяньцзинскую, Гонг-Конгскую и Сиднейскую таможни и только в Стратфильде /Сиднее/ в нашей снятой комнатке вопрос разрешился:

в корзине была безголовая тряпичная кукла,

а в чемодане потёртые, драные, дважды подшитые и вновь сношенные валенки. Оплата их от Харбина до Сиднея стоила нам приблизительно 2 унции золота!

Но дело ли в деньгах!

Прошло много лет. Оля имела много прекрасных дорогих кукол, а также прекрасную обувь. Но...

Даже теперь, когда внуки /старшему 9 лет/ вытаскивают из своего шкафа игрушки, там в самом дальнем углу лежит, осторожно завернутая в шёлковый платок, старая безголовая тряпичная кукла. И не раз я видела как дрожащая рука дочери разворачивала платок и долго затуманенные глаза смотрели на куклу без головы: "любимую".

А Нина долго под маминой кроватью хранила старые, объеденные молью, валенки, которые она ни разу в Сиднее не употребляла, но часто с затуманенным взором вытаскивала и долго над ними сидела, приговаривая: "любимые".

Её теперь нет в живых вот уже 8 лет, а валенки всё ещё в том доме, где она жила. Сколько раз хотелось выбросить их, но [illegible] не дает: – "Ведь это мамочкины – любимые". И лежат они в [illegible] 25 лет ненужные, но не забытые, и как будто и ждут того [illegible] сиренью, что весна опрыскивала своим ароматом Харбин.

Когда внуки приезжают /мамина комната самая детская с первых дней их появления на свет/, то перерывают и пересматривают

вверх дном все, но никогда не трогают валенки. Детское чутье - самое нежное и самое верное. Нельзя! И только раз младший, указывая на них пальцем, сказал: "Это бабушкины любимые".

.....

Л. ЗИЛЬБЕР /Блодиг/

Вице-председатель Центр.Президиума
Союза Окончивших в г.Сидисе
/9 вып./
Сидней.

ПУТЕВЫЕ ЗАПИСКИ

Лето 1976 г. мы провели с мужем опять за-границей. Часть путешествия мы совершили вместе, а потом я поехала одна в Чехословакию, Польшу и Сов.Союз.

В Мюнхене я остановилась почти на сутки у жены Штенгель. Женю я, конечно, сразу узнала. Она осталась все такой же сердечной и приветливой, какой я ее помню еще по Харбину.

В ее очень уютной квартире время незаметно прошло в воспоминаниях и разговоре. Мягкий свет падал на несколько работ, созданных художественным талантом Жени: панно -- удивительная мягкость красок, несколько работ скульптуры. Особенно хороша композиция девушки.

Вечером Женя пригласила меня в китайский ресторан и невольно мысленно мы перенеслись в наш далекий Китай.

К сожалению, я ночью расхворалась /простуда/; думала даже, что не смогу продолжать путешествие, но Женичка вылечила меня ромашковым чаем. Я потеряла даже счет, сколько чайников этого целебного напитка я выпила!

Еще раз спасибо, Женичка, за все. Если, когда-нибудь, может быть, Вы соберетесь к нам в Австралию - будем очень, очень рады!

Из Мюнхена поехала в Австрию. В Вене посетила балет и оперу, заехала в замечательно живописно расположенный старинный город Зальцбург -- место рождения Моцарта, а оттуда направилась в Чехословакию, где встретила мою подругу. Мы провели несколько очень радостных дней -- было о чем вспомнить и рассказать.

Дальше путь шел в Польшу, в Варшаву - родной город моей мамы. Посетила много мест, о которых она мне, когда-то, рассказывала. За многие годы, конечно, все изменилось, все уже не то, только лишь Висла одна осталась все той же, вокруг омывая тихими водами свои берега.

Заказала машину и поехала в Ченстохов /приблизительно в 4-х часах от Варшавы/ в монастырь "Ясная Гора", где находится чудотворная икона Божией Матери. Была поражена количеством молящихся: храм был заполнен молодыми, стариками и калеками. Мне попался

довольно разговорчивый шофер. Много рассказал и показал много интересного. Проезжали леса, берёзовые рощи. Остановились у маленькой речки. День был солнечный, телогрейки лишни. Не хотелось покидать это место.

Из Варшавы полетела в Киев. К сожалению, туристам разрешено задерживаться в городах России максимум 5-6 дней /а некоторым даже меньше/.

Киев очень красивый город. Много парков, зелени, памятников старины. Замечательный собор св.Софии, как и Золотые Ворота, был основан в 1037 г. во время княжения Ярослава Мудрого. Прекрасные росписи и фрески внутри храма, выполненные мастерами живописи того времени, оставляют глубокое впечатление. Удивительны их красоте позволяет насчитывает в себе 180 разных оттенков цветов.

Недалеко от ботанического сада находится собор св.Владимира, заложенный в 1862 г. в ознаменование 900 лет со времени крещения Руси и законченный только лишь в 1896 г.

С Владимировской Горки замечательный вид на широкий Днепр с пляжем на противоположной стороне реки и белым песком, покрывающим большую часть Трухановского острова. У спуска горы виднеется парк, а на самой верхушке ее возвышается 4,5-метровая бронзовая статуя св.Владимира-крестителя с крестом в правой руке и обращенная к Днепру. Статуя стоит на высоком постаменте и высота всего памятника более 20-ти метров.

Посетила я и Киево-Печерскую Лавру, построенную в середине XI-го века. Здесь, как говорит предание, писал Нестор свою летопись.

Из Киева поездом поехала в Москву. Я люблю ездить поездом: видишь больше, встречаются иногда интересные попутчики; завязываются интересные беседы. Может быть, именно потому, что дорожные встречи всегда коротки и не связаны ни с имиджем, ни с личностью, беседы в дорогах бывают исключительно искренни и откровенны.

К сожалению, из-за очень ограниченного времени /в Москве разрешается останавливаться туристам 5 дней/ многое, что хотелось, не удалось посмотреть.

Вот, где начинается пологий спуск к Москве-реке, высится на Красной площади храм Василия Блаженного /Покровский собор/. Он выстроен по указу царя Ивана Грозного в честь победы над Казанским ханством. Штурм Казани начался 1-го октября 1552 г. в день церковного праздника Покрова Пресвятой Богородицы. Отсюда и название храма - Покровский.

На восточной стороне Красной площади находится самый большой в Москве Государственный Универсальный магазин /ГУМ/.

Над кремлем возвышаются 20 башен. Самая высокая - Троицкая /80 метров/. Получила это название от Троице-Сергиева монастыря,

находившегося рядом за Кремлевской стеной. Самая маленькая - Царская башня /16 метров/, но наиболее известная - Спасская. Она знаменита своими курантами, мелодичный звон которых слышен далеко.

К Большому Кремлевскому дворцу примыкает Благовещенский собор. В соборе находятся многочисленные фрески кисти Феодосия /начало XVI в./ Самую историческо-художественную ценность представляет иконостас собора, два яруса которого написаны в 1405 г. великим мастером Феофаном Греком, а в третьем ряду иконостаса несколько икон знаменитого живописца Андрея Рублева, которые производят незабываемое впечатление.

Прекрасные Архангельский и Успенский соборы, реставрация которых все еще продолжается. В центре Кремля находится колокольня Ивана Великого, а рядом, на каменном постаменте, установлен Царь-колокол, дальше стоит Царь-пушка.

Метро - главный вид транспорта в Москве. Систему Московского метрополитена составляют 7 линий, каждая образует кольцевую сеть станций. Почти каждая станция имеет свой архитектурно-художественный вид. В часы "пик" поезда идут с интервалами в 90 секунд.

Посетила музеи, театры, Третьяковскую галлерею. Пять дней промчались слишком быстро, также как и в Ленинграде, где я могла остановиться лишь на 4 дня. Два дня провела в Эрмитаже, а два в поездке с группой туристов /были и австралийцы!/ на автобусе по Ленинграду и его окрестностям.

Между прочим, остановилась я в гостинице на самом берегу Невы - вид прекрасный!

Самолетом вернулась опять в Киев, где остановилась на несколько дней, а дальше, уже поездом, через Восточную Германию обратно в привычный мне Запад, и уже с мужем вернулись мы в Австралию домой... отдыхать!

.....

М. ХИЛЛЕР /Блодиг/.
/9 вып./
Сидней.

РОДНЫЕ МЕСТА

Берёзки белоствольные стоят
Сережки изумрудные висят.
Лес зеленый листьями шумит
Дуб с рябиной тонкой говорит.

Камыши у речки шелестят
Иволги в кустах айвы кричат.
На полях высокие стога,
Лютиком усыпаны луга.

Все-б запомнить, взглядом бы обнять.
Ветку каждую-б к груди прижать.
На колени в поле опуститься
И в молитве к Богу обратиться.

И хоть горсть одну родной земли
На чужбину бы с собою увезти.

.....

М. ХИЛЛЕР /Блодиг/

/9 вып./
Сидней.

РАЗМЫШЛЕНИЕ О ЖИЗНИ

Что наша жизнь? Что-б жить
Со дня на день, не думая о завтра,
И в вихре пестрых дней кружить,
Закрыв глаза на все, что неприятно?

Иль в том, что-б жить
Лишь для других, свои печали забывая,
И ближнего, как самого себя любить,
Ему на благо, силы отдавая?

Иль жить отшельником в глуши,
Шепча молитвы день и ночь, - все время
Молиться о спасении души,
Неся безропотно судьбы наложенное бремя?

Вся тайна жизни мне умом непостижима,
Но сердцем радостным я день встречаю мой,
И хочется порой неудержимо
Обнять весь мир - чудесный мир земной!

.....

ОТ РЕДАКЦИИ

Эту Листовку печатала Нина Опарина /Арефьева/. Листовка этот раз огромная, страниц много и Ниночка потрудилась над ней изрядно. Уже после срока многие запоздавшие добавляли материал и Нина безропотно все принимала и печатала. Но Нина - сама из первого выпуска и ради юбилея сил не жалела. Благодарим Ниночку за большой труд, а маму её, Лидию Павловну, за моральную поддержку и за терпение.

Приятно, когда получаешь вести от друзей Х.С.М.Л. из разных стран света. Нина Константиновна Рубанова /А. Наумова/ служила в канцелярии Х.С.М.Л. в Харбине в двадцатых годах. Сейчас она проживает в Б.Сан-Диего /Калифорния, С.Ш.А./ и переписывается с Зоей и Мишей Карандашевыми в Сиднее. Нина Константиновна прислала для Союза Окончившихся в Сиднее журналы Х.С.М.Л., издававшиеся в Харбине в двадцатых годах. Сейчас этими журналами зачитываются многие наши окончившие и вспоминают все, что было в Х.С.М.Л. Спасибо, дорогая Нина Константиновна, за Ваш бесценный подарок.

.....

Н А Ш П И Ш У Т :

Ира С.М
/13 вып./
Вашингтон, С.Ш.А.

Милая Листовка,
Пишу тебе. Хочется, чтобы ты знала о приезде к нам летом 1976 г. Оли и Бори Кореневых. Это ты нас познакомила. И, когда мы встретились, то это была встреча друзей, хорошая, радостная встреча. Сердечное тебе за это спасибо.

.....

Слава ЛНЧЕНОК
/6 вып./
Лос Анжелос, С.А.Ш.

"... очень возможно, что и полечу поглядеть на ваш замечательный край!"

.....

Гедда ШЛЬВЕС /Эпштейн/
/13 вып/
Лос Анжелос, С.Ш.А.

Привет всем из Х.С.М.Л., кто меня помнит.

.....

Катя /Макарова/
/2 вып./

Была очень рада получить ваше письмо. Прочитала его и представила себе ваши встречи. Конечно, хорошо иметь около себя старых друзей. Всем мой сердечный привет и наилучшие пожелания.

.....

Леля /Щелкунова/ и
Толя СКРИПКИН
/ вып./
Сан-Франциско, С.Ш.А.

Всем шлем самые наилучшие пожелания.

.....

.....

Митя ПОПОВ
/3 вып./
Южная Африка.

Дорогих друзей поздравляю с праздником и желаю счастья и благополучия.

.....

Дима и Ира МУХАНОВЫ
/3 вып/
Калифорния, С.Ш.А.

Шлем всем наилучшие пожелания.

.....

Злата БЫКОВА /Половцева/
/5 вып./
Калифорния, С.Ш.А.

Я так просто с удовольствием красила дом и залезала на высокие места. Ксану Каргалову вижу довольно часто или говорим по телефону. Она совсем не меняется

.....

Таня КЭЛИАК /Щелкунова/
/1 вып./
Пьюкастл, Австралия.

Шлю наилучшие пожелания. Так благодарна за Листовку и за все, что вы делаете для своих соучеников.

Зика /Кокшарова/ и
Владя МИРОВЫ
/6 и 3 вып./
Лос Анжелес, С.Ш.А.

Желаем здоровья и счастья на многие славные и плодотворные годы! Мы недавно ездили в Сан-Франциско и повидали некоторых из [illegible]

.....

Галя СПЕТЛЕД /Яковлева/
/3 вып./
Нью Йорк, С.Ш.А.

Шлю, как обычно, мою маленькую контрибуцию для Листовки. И мама и я Листовку всегда с таким удовольствием читаем.

.....

НАРЫ И.
/2 вып./

.....

Передайте большой привет всем старым друзьям. От всей души желаю всем здоровья, благополучия, счастья и мирной жизни

.....

Ноня КОПЕЛЬ
/1 вып./
Нью Йорк, С.Ш.А.

В 1978 году 50-летие первого выпуска - надеюсь, что событие это вы отметите очередным и парадным "слетом". Кажется, что гораздовыпускников у вас в Австралии больше, чем где-либо.

.....

Владя /Долматова/
и Гоша ОКЛАДНИКОВЫ
/9 вып./
Аделаида, Южная Австралия.

Спасибо за листовку, с удовольствием прочитали. Шлем привет и наилучшие пожелания всем друзьям.

.....

Женя ЖУКОВСКИЙ
/2 вып./
Бельгия.

Наилучшие пожелания и поздравления с праздником!

.....

Женя ШТЕНГЕЛЬ
/3 вып./
Зап. Германия.

Дорогие друзья - окончившие Х.С.М.Л. От души желаю всем вам здоровья и благополучия.

.....

Тоник и Сима Копецкие
/14 вып./
Аделаида, Южная Австралия.

Желаем здоровья и успеха во всех делах ваших.

.....

Ксана КАРГАЛОВА

/2 вып./

Сан-Франциско, С.Ш.А.

Всем друзьям желаю всех благ.

.....

Вова СМИРНОВ

Собираюсь в Австралию в 1978году.

.....

Лиля ПОЛОНЕЦКАЯ /Граикау/

/10 вып./

Оттава, Канада.

Существенных перемен с тех пор как мы виделись нет. Дети учатся - я работаю на прежнем месте. Наше министерство грозят перевести на Остров Принца Эдуарда - наша самая маленькая восточная провинция - но это не раньше 1981 года.

.....

Галя САУКАС /Архангельская/

/2 вып./

Сан Паоло, Бразилия.

Получила Листовку и, как всегда, она принесла мне радость. Спасибо за радость, а она всегда неожиданная.

.....

О Т Р Е Д А К Ц И И :

Приносим благодарность Александре Анатольевне Звонниковой /маме Шуры Звонникова/ за предоставление виньетки I-го выпуска и двух фотографий, копии которых Вы видите в этой Листовке.

Б О Л Ь Ш О Е С П А С И Б О В С Е М,
П Р И С Л А В Ш И М С В О Й М А Т Е Р И А Л
И З А Р А Н Е Е
Б Л А Г О Д А Р И М В С Е Х,
К Т О Н А П И Ш Е Т
Д Л Я С Л Е Д У Ю Щ Е Г О В Ы П У С К А
Л И С Т О В К И .

CAPITALS & STATES:-
1. SYDNEY - N.S.W.
2. MELBOURNE - VICTORIA
3. BRISBANE - QUEENSLAND
4. ADELAIDE - STH AUSTRALIA
5. PERTH - WEST AUSTRALIA
6. HOBART - TASMANIA

К ОМ С ШТАТОВ ЕСТЬ ЕЩЕ ТРИ ОСОБЫХ ТЕРРИТОРИИ -
STRALIAN CAPITAL TERRITORY - CANBERRA - A.C.T.
ORTHERN TERRITORY - DARWIN
PAPUA & NEW GUINEA - PORT MORESBY (P.M.)

Л И С Т О В К А

№ I 5

СИДНЕЙ
АВСТРАЛИЯ

7.4.79

На правах рукописи

Адрес редакции:

О. и Б. КОРЕНЕВЫ

Р.О. ВОХ 216
Стратфильд, 2135
Австралия.

ВТОРОМУ ВЫПУСКУ!

Дорогие "второклассники"!

Поздравляем вас с пятидесятилетним окончанием гимназии. Ваш выпуск всегда был дружным в гимназии и вы сохранили привязанность друг к другу и к гимназии и по сей день.

Это вы, второй выпуск, желая быть поближе к гимназии и друг к другу основали в Харбине в 1930 году Союз Окончивших Гимназию ХСМЛ, и благодаря вам, инициаторам, наш Союз Окончивших существует уже 49 лет. Честь вам и хвала. Желаем всем вам здоровья, благополучия и всего хорошего.

Президиум Союза Окончивших Гимназию и Институт
Х.С.М.Л.
Сидней.

Б.КОРЕНЕВ
2 вып.
Председатель Центрального Правления Союза Окончивших Гимназию и Институт Х.С.М.Л.

Дорогие одноклассники!

Поздравляю вас с полувековым Юбилеем нашего славного второго выпуска.

Только год тому назад мы поздравляли с Юбилеем наш первый выпуск, теперь и мы его догнали.

Полвека прошло, как мы покинули стены нашей Гимназии и потеряли постоянный /ежедневный/ контакт между собой, а так бы хотелось видеть вас всех чаще.

С наилучшими пожеланиями

Ваш соученик по 2-му выпуску
Б.КОРЕНЕВ.

П.С. Дорогие друзья!

Цените и крепите наш Союз Окончивших - эту крепкую нить, связывающую нас воедино, не дайте ей порваться.

Эта нить сейчас заменяет все постоянные гимназические встречи и создает, хотя и периодические, но искренние общения через нашу Листовку.

Всем членам С.О. желаю счастья и здоровья на многие лета.

Б.К.

О.КОРЕНЕВА /Кулинич/
IO вып.
Секретарь/Казначей Центрального Президиума Союза Окончивших в Сиднее.

ДЕЯТЕЛЬНОСТЬ СОЮЗА ОКОНЧИВШИХ В СИДНЕЕ.

В прошлом 1978 году наш Союз Окончивших в Сиднее отметил 50 лет со дня окончания Гимназии ХСМЛ первым выпуском, а также 15 лет со дня организации Союза Окончивших Гимназию и Институт ХСМЛ в г.Сиднее. Эти два торжества мы отметили 20-го мая. Встреча была устроена в специально снятом зале.

Из юбиляров - первого выпуска - присутствовали: Нина Опарина /Арефьева/ со своей мамой Лидией Павловной, Алеша Савин с женой Агой, Миша Ястребов с женой Лидой и Шура Звонников. Специально к этому торжеству приехали и гости из Брисбена - Оля Чистякова /Грамкау/ с мужем Юлей и Надя Зарва/Трезубова/.

Было сказано много теплых слов юбилярам, в честь их, в честь Союза Окончивших. Читали приветственные стихи, говорили речи. Нине Опариной была преподнесена бутоньерка из живых цветов, юбилярам - розетки цвета их класса. Бутоньерка была также преподнесена Лидии Павловне Арефьевой - маме Нины - и послана Александре Анатольевне Звонниковой - маме Шуры Звонникова. Розетка была послана Володе Морозевич, который в это время лежал в госпитале.

Каждый юбиляр выступил с ответным словом благодарности за внимание и устройство специальной встречи в их честь. Юбиляры вспоминали, рассуждали, шутили...

Правление Союза Окончивших отметило деятельность Председателя Сиднейского С.О. Бори Коренева, бывшего Председателя Союза Окончивших в Сиднее и члена Правления Ленчика Аполлонова, и бессменную деятельность втечение 15-ти лет секретаря-казначея Оли Кореневой /Кулинич/. Всем им были преподнесены подарки в знак благодарности за их работу. Было интересное совпадение - у председателя С.О. Бори Коренева как раз 20 Мая был день рождения. Правление тоже отметило и это событие.

Все были очень довольны торжественной встречей - и юбиляры, и члены Правления, и гости, и соученики. Наши энергичные хозяйки устроили прекрасный ужин, разнообразный чайный стол; была разиграна лотерея - несколько хороших вещей. Была проведена программа своими силами - декламация, чтение рассказов, игра на пианино, юмор. Правление продуманно подготовило это торжество и всем было приятно, радостно и весело. С речами, приветствиями и в программе выступали Боря Коренев, Ленчик Аполлонов, Ляля Хиллер /Блодинг/, Оля Коренева /Кулинич/, Люба Нестор /Прилежаева/, Миша Ястребов, Миша Каракулов, Оля Чистякова /Грамкау/, Надя Зарва /Трезубова/, Лида Ястребова.

- . -

С печалью отмечаем, что серьезно болевший Володя Морозевич скончался в Сиднее в июне прошлого года.

– . –

Теперь у нас каждый год пойдут юбилеи, так как каждый следующий выпуск будет отмечать свои 50 лет со дня окончания гимназии. В 1980 году помимо юбилея третьего выпуска будет еще одна знаменательная дата – 50 лет со дня основания Союза Окончивших в Харбине. Как вы все, вероятно, знаете, Союз Окончивших был основан в 1930 году по инициативе нашего учителя Тараса Петровича Гордеева и пятерки молодых окончивших из второго выпуска – Бори Коренева, Вени Кокшарова, Ленчика Аполлонова, Толи Костина и Толи Ильина.

Просим всех, кто может, прислать свои поздравления, пожелания, воспоминания, заметки для следующей Листовки. Если подумать – какой это большой срок – 50 ЛЕТ! И наше об"единение Окончивших зародилось 50 лет тому назад, существовало в Харбине, и здесь в Сиднее существует уже 16 лет!

Итак, ждем от вас, дорогие друзья, материала в Листовку не только на тему юбилея Союза Окончивших, а вообще, обо всем, что хотите. Те, кто живут в таких странах как Африка, Германия, Бельгия, Америка, Канада, пишите нам об окружающей вас природе, быте, укладе жизни, обо всем. Ведь, всем друзьям, живущим в других странах, все ваши сведения очень интересны.

За истекший год работа нашего Правления в Сиднее протекала дружно. Были встречи Правления, которые помимо обсуждения дел Союза Окончивших – большая радость для всех нас. Хорошо увидеть друг друга, поговорить за ужином и чаем и побыть среди верных друзей и соучеников.

Желаю всем вам, дорогие соученики по Гимназии, и вашим семьям здоровья, радости, благополучия. А всем нам вместе – дружбы и встреч друг с другом!

– . –

Статья из газеты "Русская Жизнь"
/Сан Франциско/ от 19 Мая 1979г.

В июне этого года Австралийское об"единение бывш. учащихся гимназии Христианского Союза Молодых Людей в Харбине отмечает 50-летие второго выпуска. По этому случаю в Сиднее будет устроена дружеская встреча. Большинство членов этого выпуска находится в Калифорнии. В Австралии имеется три человека, в Европе трое, двое в Южной Америке, четверо в других странах. Скончались из его состава: Тася Голубцова, Ю.Томан, Г.Копытова, Вера Максимова, Оля Савицкая, Коля Коренев.

Второй выпуск является основателем Союза окончивших и носит наименование Выпуска – учредитель.

Руководители австралийского Об"единения ХСМЛ уже трудятся над составлением очередного бюллетеня "Листовки" и, как всегда, обращаются ко всем членам с просьбой присылать заметки, статьи, фотографии и т.д.

С юз Окончивших гимназию ХСМЛ в Харбине был основан в 1930 г. и в будущем, 1980-ом году, Об"единение будет отмечать его 50-летой юбилей.

- . -

В.КОКШАРОВ

2 вып.
Брисбен, Австралия.

К ПОРТРЕТУ НАШЕГО ВЫПУСКА.

Сколько нас и где мы?

Во-первых: закончило Гимназию - 28 человек : двенадцать мальчиков и шестнадцать девочек.

Спаянность нашего выпуска не раз отмечалась нашими педагогами. Нас, конечно, журили за всякого рода проказы, но и Михаил Михайлович, как инспектор, и Александра Михайловна, наша классная наставница, после очередного распекания смягчали свои нотации шуткой и дружеским упреком, замечая, что класс наш, в общем -то, один из лучших в Гимназии и что нам пора остепениться и взяться за ум!

Куда-же нас разбросала судьба?

Начнем с Австралии. В Сиднее - Ленчик Аполлонов, Боря Коренев и Коля Коренев/ умер/. В Брисбене - Вера Максимова /умерла/ и Веня Кокшаров. В Америке - большинство, главным образом в Калифорнии: Аля Арефьева, Каргаловы Вероника и Ксана, Галя Копытова/ умерла/, Люба Прикащикова, Лера Сурина, Муся Харитонова, Леня Кац, Коля Веденский, Юра Толмачев. В Сов.Союзе - Мася Вертячих, Катя Макарова, Мила Нагаткина, Оля Савицкая, Толя Ильин, Толя Костин. Скончались в Харбине, вскоре после окончания Гимназии - Тася Голубцова, Юра Томан. Умерли в СССР М.Вертячих, О.Савицкая. Проживают в Южной Америке Галя Архангельская и Женя Гладышева. Женя Жуковский в Бельгии, Лёля Устругова - в Англии. В. Антипов был в Европе, где сейчас - не знаем.

- - . - -

М.Г.ТУРУБАРОВА

Почетный Член Австралийского СО Гимназии и Института Х.С.М.Л.
Сан-Франциско, США.

Дорогие Оля и Боря!

ВОИСТИНУ ВОСКРЕСЕ!

Большое Вам спасибо за поздравление и добрые пожелания. Искренне желаю, чтобы у Вас было все благополучно и чтобы работа Ваша спорилась. Бог в помощь!

Листовка - просто монументальный труд, если принять во внимание, что вы, будучи сами очень занятыми людьми, подбирали материалы, перепечатывали, печатали и рассылали и поддерживали контакт со всеми уголками мира, где проживают наши Харбинские

ХСМЛ-цы. Ведь Листовка единственный, можно сказать, провод, который связывает нас всех воедино. Превеликое вам обоим спасибо за нее!

От Е.А.Парницкой последнее письмо я получила к Рождеству 1979г. Чаще, как на два больших праздника мы с ней не переписывались. Написала она, что сильно слабеет, что дочь ее никуда одну не выпускает, сообщила кое-что о своем внуке и его семье. Почерк у нее трудно было разбирать. Ей ведь уже тогда исполнилось 90 лет, а сейчас уже 91 г. Можно только позавидовать ее долголетию и здоровью, так как она ни на что не жаловалась. Возможно, что она просто не в состоянии отвечать на письма.

ХСМЛ-цы в Сан Франциско пока сидят тихо, никаких встреч пока не предполагается. Вероятно, нет нужного предлога: никто не приезжает, никто не уезжает и все заняты своей службой и семьей.

Искренне желаю Вам, чтобы все издания, заботу о которых Вы на себя приняли, вышли бы с наименьшим числом осложнений и неполадок.

Будьте здоровы и благополучны.

- . -

А.А.ГУСЕВ.

Почетный Член Австралийского
С.О. Гимназию и Институт ХСМЛ
Сидней.

Всех членов Союза Окончивших, их семейства и Друзей по-здравляю с праздником. Желаю - всего, всего хорошего и не забывать части нашей "китайской" биографии...

- . -

П и с ь м о в р е д а к ц и ю .

Уважаемый Господин Редактор,

Очень часто я получаю письма из разных стран. Подчас, совсем неожиданные. Но хорошие, добрые письма, полные внимания и сердечной теплоты.

Иногда я не могу вспомнить ясно черты моих молодых друзей, хотя их имена и фамилии мне кажутся очень знакомыми.

Меня всегда очень трогают эти письма - знаки внимания ко мне, сердечные их слова, добрые пожелания и согретые сердечной теплотой воспоминания, связывающие меня с авторами этих писем.

Я стараюсь быть аккуратным корреспондентом и отвечаю, как могу, на эти выявление симпатии ко мне и внимания.

Меня радуют, что эти светлые воспоминания юности и молодости связаны в какой-то степени со мною. Очевидно, думается мне, мой жизненный путь оставил все-же какие-то следы в сердцах этих теперь уже взрослых и пожилых людей.

И мне становится уютнее и радостнее в моем старческом одиночестве в чужой стране...

Тем не менее, всем этим далеким и близким друзьям мне хочется ответить прекрасным стихотворением Всеволода Рождествен-

ского : "Уходят сверстники мои"...

Уходят сверстники мои,
С концом связав свое начало,
И, как во сне, как в забытьи,
Я повторяю: их не стало.

Неотвратимо,навсегда,
Веленьем темного закона,
Уходят, словно поезда
От опустевшего перрона.

А я,томясь, гляжу им вслед,
Туда, где даль плывет в тумане,
Заранее купленный билет
Еще лежит в моем кармане.

Уходят сверстники мои,
А с ними все пережитое,
Со всех сторон бегут ручьи
В страну безмольного покоя.

Но разве может быть покой
В стихии вечного движенья,
В природе, навсегда живой
Из поколенья в поколенье?

Сольется все в одну зарю
В единой ткани мироздания;
Вот почему я говорю
Им не "Прощай-",
а "До свиданья!"

- . -

В.КОКШАРОВ.
2 вип.
Брисбен.

СВЕТЛОЙ ПАМЯТИ БОРИСА АНТОНОВИЧА СТРЖЕШЕВСКОГО.

Как всегда в таких случаях, неожиданно для всех близких Борису Антоновичу, позвонила нам его внучка Ляля и сообщила,что деда Боря скончался. Было это воскресное утро 22-го октября 1978 года.

Умер он в госпитале с медицинским обслуживанием, в одном из загородных пригородов Брисбена. Госпиталь этот расположен в одном из парков, утопает в зелени и скорее походит на здравницу: тишина и покой, прекрасная панорама куда ни взглянешь, тут бы только жить да радоваться! Но, увы - годы берут свое...

Мы так привыкли навещать Б.А. там. И даже в последние дни, хотя и был слаб, он всегда приветливо встречал нас. Память у него была отличная, и о ком бы мы ни заговорили, он тотчас откликался и, оживляясь, вспоминал эпизоды прошлого.

С глазами он давно был в неладу. Читать и писать он не мог и это угнетало его. Но Ляля привезла ему радиоприемник и он любил слушать последние новости, а чаще музыкальную программу, которую слушал с удовольствием.

В плохую погоду его, правда, беспокоили старые ранения,о чем он с иронией и докладывал нам....

Когда в 1973-м году скончалась Нина Алексеевна, нам удалось поместить Б.А. в прекрасный во всех отношениях Русский Дом для престарелых, с русским персоналом, русской кухней, где каждый мог питаться по своему вкусу. Большая и светлая гостиная и столовая; каждому - удобная и хорошо обставленная комната со всеми удобствами, с охлаждением в жару, с подогревом в прохладные дни. Борис Антонович в первые годы даже заведывал там библиотекой, приводил в порядок книги. И когда в январе 1974 г. Брисбен пережил жесточайшее наводнение, затопило и Русский Дом; в эти месяцы Борис Антонович жил в семье внучки. А когда все

неприятности наводнения были изжиты, он снова переехал "к себе домой", т.е. в общежитие Русского Дома.

Борис Антонович был наредкость общительным и около него всегда было много друзей и собеседников. Но самой большой радостью было появление внучки; навещали они его и всем семейством, а чаще всего Ляля заглядывала к Б.А. с внучатами каждую неделю, а иногда и дважды. Мы же, окончившие, чаще навещали его в большие дни на Пасху, Рождество, в день его Ангела, в престольный праздник общежития, в день Веры, Надежды и Любви.

В такие дни был парадный прием, с"езжалось много народу. А перед трапезой была церковная служба, пел хор; налицо были и администрация, и гости и многие из тех, кто жертвенно поработал, чтобы создать такой прекрасный дом.

Даже на панихиде и на отпевании /вторник 24-го октября/, несмотря на будни было много народу. О.Николай Депутатов, благочинный Св.Николаевского Собора в Брисбене, лично знавший Бориса Антоновича еще по Харбину, сказал теплое напутственное слово и проводил его к месту упокоения рядом с Ниной Алексеевной и до этого скончавшейся Витей Костиной /Лялина мама, жена Толи/.

Да будет пухом ему гостеприимная земля Австралии!

- . -

В Листовке № 4 было помещено стихотворение Таси ГОЛУБЦОВОЙ, Май 1930 г.

Всем нам в день нашего 50-летия было бы приятно напомнить о Тасе, так безвременно ушедшей от нас!

На далеком закате, в янтарность огней
Солнце прячется диском усталым...
А с востока идут вереницы теней
Отголоском лиловым и алым.

Легкий ветер листвою кустов шелестит
И летит, облака догоняя,
Шаловливо поверхность реки чуть рябит,
Нашу лодку тихонько качая.

Все пылает кругом... лишь с востока идут
Бледных красок спокойные волны...
Облака в синеве кружевами плывут
Гармоничною яркостью полны.

Лодка быстро скользит. Под ударом весла
Брызги пены искрятся, играют....
Мы спешим на закат, Догоняет нас мгла,
Краски ярких огней догорают.

Потемнел небосклон... Уж туман над рекой...
Лодку легкой волной закачало...
Не боюсь ничего, Знаю , ловкой рукой
Скоро лодку примкнешь ты к причалу.

А.Голубцова
Май 1930 года.

- . -

Б.КОКШАРОВ.
2 вып.
Брисбен.

ОБ ИСТОРИЧЕСКОЙ ПЯТЕРКЕ.

На нашем абитуриенческом небосводе только-что промелькнуло

блестящее событие – 50-летний юбилей Первого выпуска!

К этому дню в Сиднее вышла прекрасная Листовка – сборник "Друзьям от Друзей", облетевшая весь мир нашего об"единения.

В Сиднее прошла торжественная встреча, в Сан-Франциско так-же отметили этот день. В этом году намечено поздравить с таким же юбилеем и Второй выпуск.

Центральный Президиум уже разрабатывает программу, о чем мы узнаем из Листовки. Больше всего второвыпускников в Калифорнии; им и карты в руки собраться вместе в этом году.

В Сиднее всего лишь – Боря Коренев и Ленчик Аполлонов, а в Брисбене – Веня Кокшаров...

Здесь и уместно привести выдержку из заметки Бориса Антоновича, о чем он часто вспоминал на наших встречах:

–"Когда мысли об организации окончивших стали приобретать более определенную форму, небольшая группа энтузиастов второго выпуска собрались у нас, чтобы наметить какой-то план действий. Увлекаясь фотографией, у меня мелькнула мысль заснять заговорщиков и я попросил ребят образовать группу для снимка. Толя Ильин сел в мягкое кресло, Толя Костин и Боря Коренев примостились по бокам, а Веня Кокшаров и Ленчик Аполлонов встали на заднем плане.

Я никогда не предполагал, что этот случайный снимок окажется историческим! Снимок сделан осенью 1929 года".

И заканчивает: "Искренние пожелания шлет также и моя супруга Нина Алексеевна. Желаю вам, друзья, успеха в работе!"

Заметка эта была адресована Центральному Президиуму С.О. в Сиднее по случаю возрождения нашего об"единения в Австралии. Из упомянутой пятерки Толя Костин и Толя Ильин проживают в Сов. Союзе.

Тут же следует привести и слова Оли Кореневой из обзора деятельности Союза Окончивших за десять лет:

"Наш дорогой Тарас Петрович сыграл решающую роль в создании Союза Окончивших, когда подал блестящую мысль оканчивающим в 1929-м году создать об"единение, чтобы не потерять связи со школой. Тарас Петрович и пятерка учащихся – Веня Кокшаров, Ленчик Аполлонов, Боря Коренев, Толя Костин и Толя Ильин – могут по праву считаться основателями Союза Окончивших".

Можно не сомневаться, что дружная семья Бориса Антоновича с Ниной Алексеевной, всегда обсуждая вместе злободневные вопросы, и пришла к мысли собрать "заговорщиков" у себя на квартире. Это тем более интересно, что в ближайшем 1980-м году всем нам предстоит отметить и 50-летие со дня основания Союза Окончивших в Харбине. Ведь могло так случиться, что многие из нас сразу по окончании Гимназии раз"ехались кто куда, и так и не знают об этом!

– . –

СОЮЗ ОКОНЧИВШИХ ГИМНАЗИЮ ИНСТИТУТ ХРИСТИАНСКАГО СОЮЗА МОЛОДЫХ ЛЮДЕЙ В ХАРБИНЕ БРИСБЕНЪ АВСТРАЛІЯ

THE ALUMNI ASSOCIATION OF THE Y.M.C.A. HIGH SCHOOL-INSTITUTE · BRISBANE

Июнь 1979 года

ДОРОГИЕ ДРУЗЬЯ !

КОГДА ОКИНЕШЬ ПРОШЛОЕ,
ТО НЕВОЛЬНО ПОРАЖАЕШЬСЯ ТОМУ,
КАК ВДОХНОВИЛ НАС ДЕВИЗ:
"ЗА ДРУЖБУ СО ШКОЛЬНОЙ СКАМЬИ"
НА СТОЛЬ МНОГОЛЕТНЕЕ СЛУЖЕНИЕ
ЕДИНСТВУ И ДРУЖБЕ.

ЧЕСТВОВАНИЕМ ЖЕ 50- ЛЕТИЯ
ПЕРВЕНЦОВ ШКОЛЫ НАШЕЙ -
В СИДНЕЕ И САН ФРАНЦИСКО -
ОТКРЫЛСЯ СЕЗОН ЮБИЛЕЕВ ПО
ВЫПУСКАМ КАК СИМВОЛ НАШЕЙ
НЕУВЯДАЕМОСТИ !

СЕГОДНЯ МЫ ОТМЕЧАЕМ ВСТРЕЧАМИ
ЮБИЛЕЙ ВТОРОГО ВЫПУСКА,
ПОРЫВ И ИНИЦИАТИВА ДЕРЗНОВЕНИЯ
КОТОРОГО, ПРИВЕЛИ К СОЗДАНИЮ
СОДРУЖЕСТВА НАШЕГО.

А В СЛЕДУЮЩЕМ ГОДУ, БОГ ДАСТ, МЫ ОТМЕТИМ
НЕ ТОЛЬКО СЛАВНЫЙ ЮБИЛЕЙ ТРЕТЬЕГО ВЫПУСКА,
НО И ОТПРАЗДНУЕМ УНИКАЛЬНЫЙ ЮБИЛЕЙ НАШЕГО
СОЮЗА ОКОНЧИВШИХ
РУССКУЮ ЧАСТНУЮ ГИМНАЗИЮ при ХРИСТАНСКОМ
СОЮЗЕ МОЛОДЫХ ЛЮДЕЙ в ХАРБИНЕ !

ИТАК, ДРУЗЬЯ, ПОЗДРАВЛЯЕМ ВАШИХ ДОРОГИХ ЮБИЛЯРОВ -
БОРЮ и ЛЕНЧИКА - СО СТОЛЬ ЗНАМЕНАТЕЛЬНЫМ ДНЕМ,
А ВСЕХ ВАС - С ЗАСЛУЖЕННЫМИ ЮБИЛЯРАМИ !
МЫСЛЕННО ПОДНИМАЕМ БОКАЛЫ
И ПОЖЕЛАЕМ ВСЕМ ВАМ - ДОБРОГО ЗДОРОВЬЯ
НА МНОГИЕ ГОДЫ !

Председатель

Секретарь

Казначей

А.АЧАИР.

О А З И С.

Вы только оазис
В пути к предназначенной цели,
Палатка в дали.
Под платаном вода и покой,
Здесь, кажется, раньше
И птицы какие то пели
Теперь не поют —
Улетели на берег другой.

Мы также уходим;
Готовы походные вьюки
Зовет и манит
Неизвестная чудная цель.
Но это прощанье...
И эти приникшие руки.
О, если бы мне
Не итти с караваном отсель.

Верблюды, вставая,
Вздымают - колени ломая,
Горбы и вьюки...
Бесконечна дорога пустынь,
Дорога, как зебра, -
Ребристая шкура кривая.
Оазис, прощай,
Не томи, позабудься и сгинь.

Мы вечно в походе
Идем к неизвестной цели,
/Обманет, предаст
И заставит упасть и сгореть/
Зеленый оазис,
Где даже и птицы не пели
Лишь капля воды-
Чтоб не дать нам в пути умереть.

Но все же прощаясь,
Пытаюсь я сжать эти руки,
О, глупая жизнь
И искажний пустых карусель
И вот отошли мы...
Колышатся пыльные вьюки
Зовет и манит
Неизвестная чудная цель.

- . -

Е.ЖУКОВСКИЙ.
2 вып.
Бельгия.

Х.С.М.Л.-цы В БЕЛЬГИИ.

Мой первый контакт с Бельгией : вокзал какого-то маленького городка, где была пересадка на Льежский поезд. По нашим представлениям / я ехал с матерью/ раз пересадка, значит поезд будет стоять довольно долго. Оказалось совсем не так и только благодаря помощи кондуктора и других пассажиров удалось погрузить наши тяжелые чемоданы, вещевые мешки и прочий скарб в двери разных купэ, как поезд без звонков и свистков начал двигаться. Хорошо, что это были старые вагоны, т.е. с дверьми, выходящими наружу из нашего купэ. Это для меня было новостью.

В Льеже наш первый визит был к Косте Полидорову /первый выпуск/. Он был уже старый льежец и помог нам ориентироваться в городе.

В то время /1928-1932г./ положение в Харбине было еще хорошее и многие харбинцы, имевшие возможность, ехали учиться заграницу. Много их было и в Бельгии.

Этому способствовала репутация бельгийских университетов и сравнительно недорогая жизнь.

Из ХСМЛ-цев были здесь: К.Полидоров /1-й вып./, В.Антипов, Е.Жуковский, А.Ильин, Н.Карпов /2-й вып./, Зиссерман /4 вып./, из ХСМЛ-вок - М.Нагаткина, Л.Сурина, М.Харитонова. Неразлучные подруги Е.Гладышева и Е.Устругова учились в Германии, но часто наезжали в Бельгию, где у Лели Уструговой жи-

ла старшая сестра Вера.

Но не только ХСМЛ, а и другие Харбинские школы были представлены в Бельгии: Реальное училище, Гимназии Пушкинская и имени Достоевского, Коммерческое училище и другие. Назову на память несколько имен; возможно что они известны ХСМЛ-цам по Харбину, Шанхаю или теперь по Америке. Братья Даниэли, Н.Савицкий, Чекалов, Слободчиков, Аксаков, братья Мироновы, Шутторский, Лачинов, Гинс, Пасечников, Кокорин, Исакович, Ягунов, Арбузов.

Лачинов как бы вошел в семью ХСМЛ-цев, женившись в Шанхае на Лилице Нагаткиной, а В.Миронов - на сестре Лели Устругова. Слободчиков вернулся в Шанхай, а теперь он в С.Франциско, женат на Харбинке, дочери др.Огильви и знаком со многими ХСМЛ-цами. Осколков, по окончании университета, вернулся вХарбин, работал в Чаньчуне, а после войны уехал в СССР и.там встречается с Нагаткиной и Ильиным. Он теперь профессор университета и недавно приезжал навестить Бельгию. Я встретил его на аэродроме и первое, что он попросил меня сделать - это свезти его во "фритюрку", что бы поесть "фритов"! Фриты - это жареная картошка, бельгийское национальное блюдо, которое продается везде, начиная с больших ресторанов и кончая маленькими киосками или тележками на площадях и ярмарках. Настоящий обед его не интересовал, его тянуло к "фритам", как в студенческие годы, когда мы целой группой друзей закусывали прямо на улице этими фритами.

Почти все ХСМЛ-цы жили и учились в Льеже, а ХСМЛ-ки - в Коммерческом институте в Антверпене, но, конечно, бывали друг у друга. Почти все окончили высшие учебные заведения. В.Антипов все никак не мог решиться, на кого ему учиться, а Н.Кореневу здесь не понравилось и он с братом вернулся в Харбин.

Мы организовали русский Студенческий Союз. В нем было около 40 членов, большинство Харбинцев. Раз в год мы давали благотворительный бал в лучшем зале города, который городское управление давало нам почти бесплатно. Этот бал был наиболее блестящим празднеством русской колонии в Льеже, бывшей довольно многочисленной. В то время западная Европа была центром русской эмиграции и русский студент, если не считать университета, мог жить в совершенно русской среде. Были русские церкви, русские союзы, русские рестораны, обычно очень хорошие и недорогие. Все, кто побывал в Льеже, помнят, конечно, ресторан И.Ф.Комарова. Там в обед и ужин собиралось по несколько десятков русских, китайских, итальянских

ПРАВЛЕНИЕ СОЮЗА ОКОНЧИВШИХ ГИМНАЗ[illegible]
Х.С.М.Л. Сидней, 1979 г.

Сидят: М.Миллер/Блодиг/вице-председатель, 9 выпуск. Б.Кореневъ, председатель, 2 вып. О.Кореневa/Кулинич/ секретарь и казначей, IO вып. Л.Нестор/Прилежаева/ член правления, 5 вып.
Стоят: Члены правления: Н.Кореневская /6 вып./, Б.Гевченко/Коренева/ II вып., М.Каракулов/I2 вып./, З.Каракулова/Торри/ I2 вып., М.Ястребов /I вып./ Отсутствует [illegible] вып./

К фотографиям:

№I Второй выпуск на вечеринке у Кати Макаровой.

№2 К статье Е.Жуковского "ХСМЛ-цы в Бельгии"
Первый ряд: Милица Нагаткина, Муся Харитонова, Мишель Чеканов.
Второй ряд: Толя Ильин, Женя Жуковский, Костя Полидоров.

№3 У Щелковых в Менло Парк, Калифорния, I7-го июля I976г.
Сидят: П.Щелков, С.Гинс.
Стоят: В.Роджерс/Каргалова/, А.Дориан/Прикащикова/, профессор В.Прянишников/харбинец/; М.Щелкова /Харитонова/, Л.Сурина, П.Роджерс, О.Коренева/Кулинич/, З.Быкова/Половцева/, К.Каргалова.

№2

№3

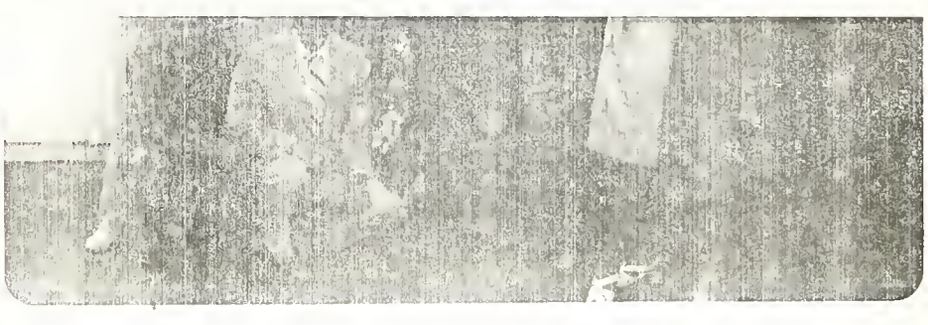

ла старшая сестра Вера.

Но не только ХСМЛ, а и другие Харбинские школы были представлены в Бельгии: Реальное училище, Гимназии Пушкинская и имени Достоевского, Коммерческое училище и другие. Назову на память несколько имен; возможно что они известны ХСМЛ-цам по Харбину, Шанхаю или теперь по Америке. Братья Даниэли, Н.Савицкий, Чекалов, Слободчиков, Аксаков, братья Мироновы, Пуштерский, Лачинов, Гинс, Пасечников, Кокорин, Исакович, Ягунов, Арбузов.

Лачинов как бы вошел в семью ХСМЛ-цев, женившись в Шанхае на Лилице Нагаткиной, а В.Миронов - на сестре Лели Уструговой. Слободчиков вернулся в Шанхай, а теперь он в С.Франциско, женат на Харбинке, дочери др.Огильви и знаком со многими ХСМЛ-цами. Осколков, по окончании университета, вернулся в Харбин, работал в Чаньчуне, а после войны уехал в СССР и там встречается с Нагаткиной и Ильиным. Он теперь профессор университета и недавно приезжал навестить Бельгию. Я встретил его на аэродроме и первое, что он попросил меня сделать - это свезти [illegible] "Фритов"! Фриты - это жаре-

шие и недорогие. Все, кто побывал в Льеже, помнят, конечно, ресторан И.Ф.Комарова. Там в обед и ужин собиралось по несколь-ку десятков русских, китайских, итальянских

ПРАВЛЕНИЕ СОЮЗА ОКОНЧИВШИХ ГИМНАЗИЮ И ИНСТИТУТ
Х.С.М.Л. Сидней, 1979 г.

Сидят: М.Миллер/Блодиг/вице-председатель, 9 выпуск. Е.Кореневъ, председатель, 2 вып. О.Кореневa/Кулинич/ секретарь и казначей, 10 вып. Л.Нестор/Прилежаева/ член правления, 6 вып.
Стоят: Члены правления: Н.Кореневская /6 вып./, Е.Левченко/Кореневa/ 11 вып., М.Каракулов/12 вып./, З.Каракулова/Горри/ 12 вып., М.Истребов /1 вып./ Отсутствует Г.Аполлонов /4 вып./

N1

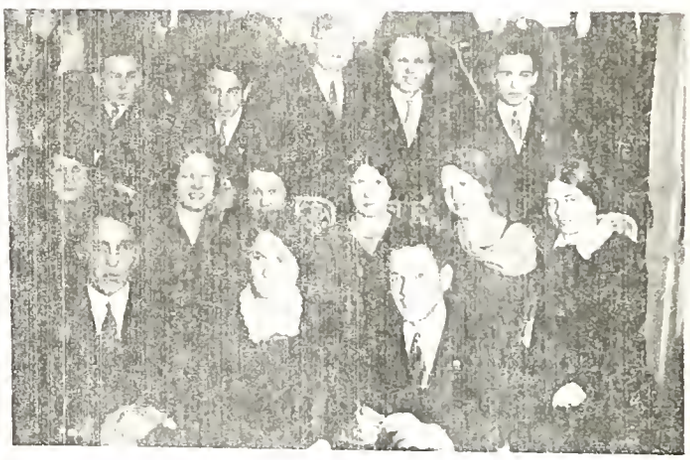

N2

N3

студентов. Борщ и пирожки пользовались успехом у всех национальностей. В любом киоске можно было купить ежедневные русские парижские газеты. Была также богатая русская библиотека, основанная еще дореволюционными эмигрантами. Несмотря на полноту русской жизни в Бельгии, харбинцы не забывали Харбин. Многие из нас получали "Зарю", "Рупор", "Рубеж". Эти годы совпали с расцветом харбинской литературы и мы здесь знакомились с нею по харбинским журналам.

Каникулы мы чаще всего проводили в Бельгии, живя в палатках в горах Арденнах или на море. В Бельгии чудные пляжи, красивые небольшие горы; одна беда - неустойчивый морской климат и частые дожди. Есть также, что и посмотреть: музеи, соборы, замки, целые ансамбли старинных домов.

Начиная с I933 года прекратился приезд харбинцев в Бельгию, а с I935 г. начался разъезд. Кто уехал в Китай, кто в Америку. Здесь был кризис и устроиться на службу было очень трудно, особенно иностранцам, несмотря на то, что бельгийцы совсем не ксенофобы. Правда, и в Китае было не легче.

Затем началась война и немецкая оккупация. В сороковом году здесь, если я не ошибаюсь, из ХСМЛ-цев остались лишь В.Антипов, Зиссерман да я. Что стало с В.Антиповым я не знаю, а Зиссерман, как я слышал, погиб, сражаясь среди французских макизаров/партизаны/ с немцами . Сейчас я один ХСМЛ-овец на всю Бельгию. Кроме меня был еще здесь один почетный член С.О. - мой отец. Увы, он скончался в I977 г. в возрасте девяноста двух лет. Здесь же провел последние годы своей жизни незабываемый Т.П.Гордеев.

Я же встретился с моими бывшими соучениками только в/см.стр.II/

---.....---

В Брисбене в Австралии в марте этого года скончался от сердечного приступа наш соученик Костя ДУБРОВСКИЙ /3-ий выпуск Института ХСМЛ, I944 г./ Костя с женой приезжал в Сидней на I0-тилетнюю годовщину основания Союза Окончивших в Сиднее. Он очень хорошо играл в пьесе вместе с Ниной Шкуновой/I4 вып./, выразительно декламировал стихи А.Ачаир /"Оазис" и другие/ и был украшением нашей программы.

.....

1929.
1
2
3
4
5
6
7
8
9
10
11
12
13
14
15
16
17
18
19
20
21
22
23
24
25
26
27
28

1989 г.,когда я был в С.Франциско /В.и К.Каргаловы/, Л.Прикащикова, Л.Сурина, М.Харитонова/, да еще с теми, кто путешествуя по Европе, заезжает в Бельгию /М.Харитонова - Белова, супруга А.Костина, Слободчиков/. Теперь я с нетерпением жду приезда В. Кокшарова, а на будущий год Б.Коренева. Я буду всегда рад встретиться с ХСМЛ-цами, если судьба занесет их в Брюссель.

Поздравляю С.О. с наступающим в 1980 году пятидесятилетием его существования, желаю ему долгой жизни, пока будут живы абитуриенты ХСМЛ, помнящие о гимназии, милом Харбине, о друзьях и своем юношестве. Выражаю мою благодарность его активным членам, благодаря энергии которых нити дружбы не прерываются,а возобновляются и тянутся с материка на материк.

- . -

Валерий САЛЬТКО-ПЕТРИЛЕ
/ ПЕРЕЛЕШИН / 3-ий вып.
Рио де Жанейро, Бразилия.

ххх

"Оставленный", "забывший", "разлюбивший"-
Печальный лад осиротелых слов,
Но из всего, чем жребий мой суров,
Горчайшее причастье - слово "бывший".

От всех надежд остался долгий вздох,
Да острое сознанье бессилья:
Я, бывший лебедь, бывший полубог,
Влачу, стыдясь, обрубленные крылья.

- . -

Ласточки / Поэта Синь Ци-цзи/.

Прошлый год, как ласточки прилетели к нам,
Пологи оконные скрылись в сундуки.
За цветами свежими бродил я по межам
И в грязи запачкал и лютню, и стихи.

В этот год, как ласточки прилетели к нам,
Разве слышит кто-нибудь их веселый гам?
Пологов оконных не свернул еще никто!
Ливень нескончаемый хлещет по дворам...

Перевел с китайского
Валерий Перелешин.

- . -

Из нашей Харбинской Листовки 1989 г.

Помещаем нижеследующую статью "От редакции".

Как приятно прочитать о том, что мы думали и как чувствовали 40 лет тому назад!

НОВОГОДНИЙ

ЛИСТОВКА

Заграничного Отдела Союза Окончивших
Гимназию Х.С.М.Л. в гор.
ХАРБИНЕ.

ОТ РЕДАКЦИИ:

Дорогие друзья, в рассеянии сущие,

Наш Союз Окончивших живет и работает. Сейчас он задался целью отыскать каждого из Вас, в каком-бы медвежьем уголке вселенной Вы не находились. Он задался целью наладить связь между всеми абитуриентами нашей родной гимназии. Ведь мы все духовно связаны на всю жизнь! На всех нас лежит неизгладимая печать одной гимназии, одной Алма матэр. Ее не вижизнь и не вырубишь топором. В наше безвременье надо крепить дружбу и единение,ибо в них одних сила и защита от натиска жестокостей жизни. А что может быть лучше и крепче дружбы со школьной скамьи! Поэтому наши лозунги: "За дружбу со школьной скамьи!" и "Старый друг лучше новых двух!"

Поздравляем Вас, дорогие друзья, с Новым Годом и Рождеством Христовым. Просим прощения за возможное опоздание Листовки и за ошибки, которые могли вкраться в списки. Не сетуйте, если в списках абитуриентов проживающий на Северном Полюсе попадет в Африку.

Итак, друзья,да здравствует Союз Окончивших! С Новым Годом, с новым счастьем и с обновленной дружбой старых школяров!

РЕДАКЦИЯ.

Харбин, Садовая № 59
Х.С.М.Л.

- . -

С.КОРНИЕВА /Кулинич/.
IO вып.
Сидней.

Р А Д О С Т Ь.

Есть такая птица - Радость,
Что живет в стране нездешней,
Что душе приносит благость
И звучит у сердца песней.

К этой птице пролегает
Путь далекий и тревожный.
Если кто дорог не знает -
Потеряться, сгинуть можно.

Скалы смотрят неприступно,
Бездна мрачная зияет,
Враг крадется неотступно,
Лютый зверь подстерегает.

Если к полюсу ты стремленья,
Путник смелый, дерзновенный,
Если нет в тебе сомненья
В цели светлой неизменной,

Значит, путь открыт и точен,
Знаешь к цели ты тропинки,
Крепок щит и меч отточен
Для победы в поединке.

Через пропасть перепригнешь,
Обогнешь крутые скалы
И конца пути достигнешь,
Перейдя за перевалы.

Там, в саду страны чудесной -
Я назвать ее не смею -
Ты увидишь лик небесный
Птицы-Радость, птицу-феи.

Если взор твой вдохновенный,
Если знаешь взлетов сладость,
Ты получишь дар бесценный -
Дар - перо от птицы-Радость.

И тогда с пером от птицы
Ты с заоблачной вершины
Должен вниз к земле спуститься
На житейские долины.

Сохранить дар сокровенный,
Удержать его с собою,
Путник смелый, дерзновенный,
должен ты любой ценою.

В веренице бесконечной
Огорчений и несчастий
Помни, путник, помни вечно
О твоем безмерном счастьи.

- . -

Андрей БАРАНОВ
7 вып.
Бостон, С.Ш.А.

БОТАНИЧЕСКАЯ СМЕСЬ ДЛЯ НЕ-БОТАНИКОВ /2/.

Это собрание из трех коротких рассказов является вторым выпуском из цикла небольших заметок, который начал печататься под тем же общим заглавием в "Листовке" № I4 год тому назад. Хотя в заглавии прошлогодней "смеси" номера не поставлено, на ее, тем не менее, следует считать номером первым в этой серии выпусков. Если в дальнейшем эту серию удастся продолжить, то все последующие выпуски уже будут иметь свои порядковые номера.

Далее, в этот выпуск включена сказка "Чудесные карлики" с ботаническим подтекстом. Сказка эта была написана во время нашего общего сидения за "бамбуковым занавесом" в ожидании отъезда заграницу. Когда рукопись была готова, я показал ее Тарасу Петровичу и он ее одобрил. После этого я размножил сказку на машинке и, между прочим, отправил одну копию в Чехословакию нашим друзьям. Там она понравилась, ее перевели на чешский язык и передавали по радио в программе для школьников. Другие копии в письмах и с оказией были переправлены в Америку и в Гонконг и таким образом текст этой сказки удалось спасти. Чехословацкий опыт, видимо, учит тому, что эта сказка была бы хороша для святочного номера какого-нибудь русского журнала для юношества и для школьников. Но у нас в зарубежьи никаких журналов для юношества и тем более для школьников нет. Итак, чтобы сказка не была погребена в моих архивах и затем не погибла бы вместе с ними, я решаюсь предстаить ее на суд читателей "Листовки".

— о — о — о —

КОШАЧЬЯ ТРАВА.

В природе существует несколько растений, особенно любимых кошками. Кошачья мята и аптечная валериана — наиболее известные из таких кошачьих растений. Запах этих растений привлекает кошек, опьяняет их и приводит в радостное, игривое настроение.

Кошачья мята по-английски называется кэтминт или кэтнеп, по-французски — хэрб а ша т.е. кошачья трава. Эта мята — близкий родич настоящей или перечной мяты, а также мяты колосистой, той которая применяется для придания запаха жевательной резине. Кошачья мята и по внешнему облику походит на упомянутые 2 сорта настоящей мяты. Кошачья трава — растение европейское и в Америку было занесено переселенцами из Европы. Здесь она прижилась и теперь встречается, как-бы в диком виде, во многих штатах этой страны. Для забавы кошек в Америке, где есть много любителей этих животных, кошачья мята продается в специальных магазинах, т.наз., пэт шопс, т.е. магазинах принадлежностей для разведения мелких домашних животных. Продается она или в сушеном и измельченном виде или в виде экстракта фабричного производства в железных банках под давлением, с носиком для пульверизации.

Нажмешь кнопку на носике и в воздух потечет струя распыленного экстракта.

Другое растение, любимое кошками - аптечная валериана. Это растение знают все, так как из него делают настойку валерианы, в просторечии называемую валериановыми каплями или просто "валерьянкой". Как и кошачья мята, валериана тоже европейское растение. Кошки очень любят, но не запах самой травы, а запах корней валерианы. Он на них действует так же, как кошачья мята. Понятно, что на кошек действует и запах валериановых капель, так как они делаются из корней валерианы.

Есть еще одно растение, любимое кошками, но оно, в общем, малоизвестно. Называется оно "Дубровник горький" и встречается в Южной Европе в странах по берегам Средиземного моря.

Когда-то давно, когда я впервые узнал о действии аптечной валерианы на кошек, я был удивлен и рассказал об этом Тарасу Петровичу. Он раз"яснил мое недоумение, и вдобавок рассказал мне о том, что запах свеже-содранной коры лианы кишмишника или актинидии растущей в маньчжурской и уссурийской тайге, обладает таким же опьяняющим действием на тигров, как кошачья трава - на кошек. По словам Тараса Петровича, в тайге можно бывало встретить поломанные и ободранные кусты кишмишника, у которых "развлекались" тигры.

Улица Анны Павловны.

В номере "Нового Русского Слова" /Нью Йорк/ от I5 августа I967 года, фельетонист этой газеты М.Аргус поместил свой фельетон "Слухи и факты" где, между прочим, писал : "В Амстердаме, отцы которого являются, повидимому, большими поклонниками русского балета, есть улица Анны Павловны". Прочитав это я сразу же понял ошибку Аргуса. Недостаточно зная историю и Голландии и России, Аргус про себя решил, что отцы города Амстердама напутали и вместо улицы Анны Павловой и написали улица Анны Павловны. На самом деле,напутали не отцы Амстердама, а сам Аргус, и улица действительно называется улицей Анны Павловны. В связи с этим, я написал письмо в редакцию "Нового Русского Слова" с поправка и к фельетону Аргуса. Это письмо было напечатано в газете I сентября I967г., и в нем я писал, приблизительно, следующее: Анна Павловна /I795-I865/,русская великая княжна, дочь Императора Павла Первого, вступила в брак с наследным принцем Нидерландским Вильгельмом в Петербурге в I8I6 г. Будучи королевой Нидерландской, Анна Павловна сделала много добра голландцам и была очень популярна среди населения этой маленькой страны. Отсюда и улица в Амстердаме, названная в ее память.

Однако, значительно большую известность принесло имени Анны Павловны не название улицы, а название в ее честь замечательного дерева, родиной которого являются Китай и Япония. Японское название этой породы деревьев -"кири", китайское -"тун". Деревья кири весьма почитаются в Японии; изображение цветущих веток этого дерева является издавна геральдическим гербом японского императорского дома. Когда, в конце I9 века в Японии были по европейско-

му образцу введены ордена, изображение кири стало играть видную роль в орденских знаках "Восходящего Солнца" - одного из высших орденов Японской империи.

Научное - латинское - название кири - "Павловния империалис". Как видно, в первом слове названия отразилось отчество Анны Павловны, а второе слово в переводе с латинского означает "императорская". Оно указывает, как было сказано выше, на то, что это растение является гербом японского императорского дома.

Ботаническое описание Павловнии было впервые опубликовано двумя натуралистами, Зибольдом и Цуккарини в книге "Флора Японии", вышедшей в 1835 году в г.Лейдене /Голландия/. Один из авторов книги - Зибольд, по национальности голландец, был врачем в отделении Голландской Ост-Индской Компании в Японии. Там он заинтересовался японскими растениями и стал их изучать. Там же он наблюдал в натуре дерево кири, описанное им под названием Павловнии в честь Анны Павловны, которая была в то время супругой наследника Нидерландского престола.

В заключение следует сказать, что обычай называть новые виды растений в честь разных высокопоставленных особ, есть пример старинной куртуазности, весьма распространенной среди ученых в I8 и I9 веках. В современной науке этого обычая нет и нынешние правила описания новых видов растений рекомендуют называть их только в честь тех ученых или вообще тех лиц, которые имеют непосредственное отношение к открытию или изучению этих растений.

ЧУДЕСНЫЕ КАРЛИКИ /Сказка - загадка/.

Эта сказка очень старая, почти такая же старая как мир, и в то же время совсем новая, потому что она написана только недавно. Это и сказка и быль, потому что все, о чем в ней говорится, существует на самом деле. Это сказка-загадка и тот, кто умеет разгадывать загадки, быть может, сумеет разгадать и эту. Однако, все это только присказка, а сказка будет впереди.

Есть на свете города-замки, где живут чудесные карлики. В каждом городе-замке есть многие тысячи крохотных комнаток, тесно пристроенных друг к другу, и в каждой из них живет по одному карлику. Нет в этих комнатках дверей, потому что карлики не имеют ног, и за всю жизнь не выходят за их порог. Они сидят в них вечными узниками, в них они родятся и в них же умирают. Нет в них и окон, так как карлики не имеют глаз и поэтому слепы. Но у карликов нет и рук, и носа, и рта, и вообще головы. И несмотря на все это, карлики дышат, едят и даже работают.

Город-замок устроен так, чтобы карликам в нем было удобно. Весь он имеет толстые внешние стены. И это совершенно необходимо, ибо карлики мирные беззащитные существа, и стены спасают их от врагов. Правда, от этого внутри города-замка темно, но мы знаем, что карлики слепы и свет им не нужен. Более того, они боятся солнечных лучей, ибо их тепло может высушить и погубить карликов, и от этих лучей они спасаются в своих темных прохладных комнатках. Итак, солнечные лучи - смерть для карликов, но они

в то же время, и жизнь для них, так как карлики не могут существовать без солнечного света. В этом смысле они - настоящие дети солнца и если бы это последнее перестало однажды сиять, то карлики должны были бы неминуемо погибнуть.

Свежий воздух для дыхания карликов проходит внутрь города - замка сквозь отдушины в наружных стенах и через них же выходит вон испорченный воздух.

Есть в городе-замке и водопровод, подающий воду во все его уголки, вплоть до самых отдаленных из них.

Пища для обитателей города-замка готовится в кухнях, устроенных на его окраинах. Через весь город оттуда проложены трубы, по которым она течет и попадает в каждую комнатку. Пищу готовят повара с телом зеленого цвета. Это же тело есть и котел, где варится пища с помощью сили, скрытой в солнечных лучах.

Карлики обычно не могут поглотить всей пищи, приготовленной для них и часть ее отправляется в кладовые замка, где и складывается про запас.

Странные и удивительные обычаи управляют жизнью карликов. Так, спят они полгода, а полгода работают. Каждый из них выполняет свое маленькое дело, но от их общего труда зависит вся жизнь на земле.

Все в городе-замке живут и трудятся только для того, чтобы хоть раз в жизни отпраздновать большой праздник. Этот праздник - "Праздник браков", потому что во время него все женихи и невесты, какие есть в городе-замке, должны вступить в брак. Все самые лучшие запасы, скопленные тяжким трудом жителей замка, тратятся на это торжество. Город-замок бывает при этом украшен, а для угощения гостей готовится особый сладкий напиток.

Женихи и невесты появляются в брачных теремках-колыбельках, пышно украшенных и надушенных ароматами. Колыбельки эти подвешены высоко над землей, где они тихонько покачиваются от дуновения ветра.

Женихи покидают свободно свои теремки. На крыльях ветра или насекомых они отправляются оттуда в дальний путь, полный приключений и опасностей, на поиски своих невест. А невесты остаются на месте, крепко запечатанными за толстыми стенами в самом отдаленном покое. Не смеет проникнуть туда никто посторонний. Только женихам открыт туда доступ, и когда они прибывают из окрестных городов-замков, то каждый из них стремится первым проникнуть к невесте, но удается это только одному, самому сильному и ловкому из них.

И когда бывает закончен праздник, то часто случается так, что все запасы и силы обитателей города-замка истрачены и они дальше не могут существовать. Но чудесные карлики погибают тогда не напрасно, ибо они выполнили все, предуказанное им законом жизни.

Дорогие читатели, догадайтесь, о чем сказано в этой сказке.

- . -

ТОСТ ЗА НАШИХ ХОЗЯЕК

Я б хотела поприветствовать
Всех собравшихся гостей
И хозяек наших чествовать,
Что трудились столько дней.
Сколько дум и сил положено,
Чтобы всех нас угостить,
Сколько лавочек исхожено,
Подешевле чтоб купить.

А духовки раскалённые
Испускали адский жар.
Наши дамы утомленные
Принесли свой труд, как дар!
Проводив германских родичей,
Ляля Хиллер рвётся в бой.
Джон всегда готов на помощь ей,
Прямо жертвуя собой.

Что бы ни было поручено,
Всё горит в её руках.
Мысли ж строками кипучими
Вырываются в стихах.
Ах! Какое тесто нежное!
Чья рука его пекла?
Это Зонька прилежная,
Та, что в школе первой шла.

А у Любы мясо жарится,
На плите вода кипит,
А пока картошка варится,
Три рассказа настрочит.
Ляля с Лерой энергичные,
Честь, хвала и слава им!
Пироги их симпатичные
С удовольствием съедим.

Если встреча намечается,
То Наташе каждый рад.
Из последних сил старается
Сделать царственный салат.
Знаю, вы меня поддержите,
Все сойдёмся на одном.
За их труд самоотверженный
Мы по рюмочке нальём.

Лида Ястребова.

М.ХИЛЛЕР /Владит/.
Вице-Председатель С.О.
в г. Сиднее
9 вып.

НА ТЕМУ ДНЯ

К 15-летию С.О. в Сиднее.

Вас приветствуют друзья
Весь Президиум и я.
Леньчик первый Председатель
И Союза всесоздатель,
Потрудился много он
И отдав нам всем поклон
Передал бразды правленья
Человеку он с уменьем:
Боря Коренев сейчас
Председателем у нас.
Вместе он с женой своей -
/Оля наш ведь Казначей
Да еще и Секретарь
Собирает с нас всех дань/.
Несмотря на день и час
Листовку издают для нас.
А Каракулов наш Миша,
Голосом что гром так слышен,
Мы привыкли к нему все -
Он наш милый конферансье.
Миша Ястребов не без таланта
Свои рассказы с вариантов
Читает он и, как известно,
Они бывают интересны.
А хозяюшки все наши:
Зоя, Люба и Наташа,
С ними вместе Ляля, тоже,
Помогает им, как может.
Все трудились не на шутку
Что-б.. наполнить всем желудки.
Что ж касается души
Лида пишет от души
И частушками она
Балует нас иногда.
Мы пятнадцать лет трудились:
Хлопотали, суетились,
Что-бы встречи дальше были,
Продолжались, не забылись.
Что бы школы светоч ясный
В дружбе бы горел прекрасной.
Но без Ваших посещений
Этих встреч бы, без сомнений,
Не было б у нас совсем.
Так СПАСИБО наше всем.

- . -

Л.НЕСТОР /Прилежаев/.
6 вып.
Сидней.

"С Т Р А Й К".

"Страйк" по-русски забастовка, очень хорошо знакомая в Австралии. Не проходит ни одной недели, что-бы кто-нибудь не забастовал или, как здесь говорят, застрайковал.

Так вот страйкуют рабочие, служащие, магазинеры, электрики, газовики, тяжелая и легкая индустрия, продавщики, страйкуют почта, телеграф, газеты и проч.

Был однажды такой милый случай, что на Веру, Надежду, Любовь и Софию забастовали электрики. Гости в 8 час.вечера оказались

без электричества, в темноте. Хозяин с хозяйкой кинулись во все стороны за свечами, подсвечниками, керосиновыми лампами и только не было плошек. Но все-же просветлело и гости могли смело, без промаха, попасть вилкой куда им было нужно. И ругают здесь за это всех и всех, а забили одну забастовочку, происшедшую в г.Харбине, в здании ХСМЛ, когда 4,5,6 и 7 классы забастовали за....котлеты.

А было дело так. По неизвестным причинам буфетчик, на горячие завтраки, в I2 час.дня стал подавать ученикам каждый Божий день без перерыва котлеты: котлеты с картошкой, котлеты с рисом, котлеты с гречневой кашой, котлеты с макаронами, котлеты с перловой, котлеты, котлеты и котлеты.....

Их подросток неделю выдержал, но на другую началось: I.Пожаловались Каспету, тот сходил к буфетчику и успокоил: "Временное". "Временное" продолжилось еще 3 дня и тут ребята решили устроить забастовку: на завтраке пили чай с хлебом, а котлеты оставляли нетронутыми на тарелке. Буфетчик пожаловался.

М.Шалабанов явился в боевом духе, намотав Профсоюзного оратора, и продержал десятиминутную речь: -"Закуплено много мелкого мяса и его НЕОБХОДИМО использовать".

Ребята покорились, но 3-х дневная забастовка все же была проведена.

Стайковали и мы в Харбине.!!!

- . -

Л. НЕСТОР /Прилежаева/.
6 вып.
Сидней.

" ДЮКУ НАДО УКРОП ".

Мы теперь все уже дедушки и бабушки и написать несколько строк о своих внучатах не помешает, а для некоторых просто даже удовольствие.

Итак, подарил зять моим внукам пятинедельного щенка /рижего сеттера/ и назвали его Дюком. Радость была, конечно, неописуемая!!!!! И вот тут произошла некая история.

" День Матери", в этом I979 году, пришелся на I3 Мая. Дочь накануне позвонила, что она, муж и все три внука, явятся к I часу дня.

В этот день чуть светало, когда раздался телефонный звонок. Поджку - старший внук /I0 лет/ звонит. Спрашиваю:-" Что случилось?" Приглушенным голосом отвечает :"Баба, можно Дюка с собой взять. Он тоже хочет тебя поздравить"? -"Бери" - говорю. Трубка с размаха хлопается и в час дня вся семья дочери + Дюк явлется с поздравлениями.

После обеда средний внук /9 лет/ заявил : -"Баба, Дюк хочет кушать".

Дал , что было/ т.е. куриный суп с накрошенным туда мясом и различной колбасой/ и вдруг: О, Ужас! Старший берет полную горсть мелко нарезанного укропа и сыпет Дюку в миску.

-"Ты, что сдурел псу укроп давать?"

-" Да, баба, Дюк укроп любит" наперебой отвечают все трое. Зоьу дочь. Та подтверждает, что щенок обожает укроп.

-"Из-за этого, детишки перекопали весь участок и засеяли всеми семенами, какие только были в доме. Укроп теперь растет по всему участку и спереди и сзади. Во дворе стоит топкое болото, т.к. укроп поливается изо всех сил день и ночь".

Пришлось давать Дюку куриный суп с укропом, т.к. ДЮКУ НАДО УКРОП.

- . -

Н А М П И Ш У Т :

Ира СЮЙ
13 вып.
Вашингтон, С.Ш.А.

.... И зверей - тех братьев наших меньших.....

О вечерней гостье.

Ее зовут Амелия. Когда стемнеет, приходит к ужину. Она -енот. Живет она вблизи нашего дома и посещает заросший травой и деревьями сад. Приходит она и ее дети и внучата уже много лет. Я иногда ее вижу, но не тревожу - хочу, чтобы она оставалась "дикой" - это для нее безопаснее; не легко, наверное, жить в большом городе. Думаю,что если-бы она знала, что пишу о ней, то послала бы большой привет Листовке - посылаю.

- . -

Женя ЖУКОВСКИЙ.

2 вып.
Бельгия.

В очередной Листовке прошу Вас поместить приветствие от моего имени и поздравления всем нашим одноклассникам и одноклассницам по случаю 50-летия второго выпуска. Прошу Вас принять наши наилучшие пожелания к Новому Году , здоровья, счастья и успехов в жизни и в этом юбилейном для нашего выпуска году.

Кстати, насчет юбилейного журнала: я тоже расписался,написал небольшую статью о ХСМЛ-цах и других Харбинцах в Бельгии в период 1929-1939 г.г.

- . -

Аля АРЕФЬЕВА.

2 вып.
Сан-Франциско, США.

В Листовку напишите от меня мое поздравление с 50-летием окончания Гимназии моим сученикам Боре, Ленчику и Вене в Австралии и всем другим.

- . -

Катя МАКАРОВА.

2 вып.

Дорогие, милые друзья!

Поздравляю Вас с нашим "Золотым" юбилеем окончания школы, желаю вам крепкого здоровья, благополучия и счастья!

В этот торжественный и памятный для всех нас вечер, когда Вы поднимаете свои бокалы за нашу дружбу, за нашу любовь, за все прекрасное, что есть на земле, своим сердцем я буду с вами. Мой муж присоединяется к моим поздравлениям и пожеланиям. Крепко всех целую и обнимаю.

Милые мои, дорогие друзья, я хорошо помню наступающий наш "Золотой" юбилей окончания школы, вроде бы и пол века прошло, а стоит перед глазами наш белый бал, наши выпускные экзамены, весь наш класс, дорогие учителя... Посылаю поздравительную открытку

нашим девочкам и мальчикам, когда будете на этом торжественном вечере, прочтите ее всем, пусть вспомнят и меня.

Буду очень счастлива, если Вы, Оля, выберете время и напишите мне как отметили этот день, кто был, как вообще все прошло. Я очень люблю весь наш выпуск. Часто ли встречаетесь с друзьями? Да, быстро промелькнули года. Уже 50 лет, как мы закончили свою школу! Я очень люблю вспоминать то милое, далекое время. Большой привет всем.

- . -

Муся ЩЕЛКОВА /Харитонова/

2 вып.

Калифорния.

Примите наши поздравления и самые искренние пожелания счастья, здоровья и сил продолжать работу... Ведь вы об"единяете всех нас ХСмЛ и ХПИ разбросанных по всему миру. Всегда с таким интересом читаем Листовку и "Политехник" - ведь только через них можно узнать о наших друзьях детства и молодости. Посылаю вам в этом письме чек и очень прошу послать мне Листовку. Желаю вам радости, счастья, сил и энергии продолжать ваши дела.

- . -

Ксана КАРПАЛОВА.

2 вып.

Сан Франциско.

Как раз в Сочельник американский была у Златы, она устраивала большой прием, было очень славно. Приезжал Слава Янченок из Лос Анжелес. Публика была смешанная и русская и американцы. Слава показывал Канаду, когда они ездили в отпуск, очень красивые виды, Им там понравилось. На встрече видела Коппа, он такой же. Спрашивала играет ли он на пианино, говорит, что 40 лет не играл. Всем привет.

- . -

Вероника РОДАЕРС /Карпалова - 2 вып.

Сан-Франциско.

Поздравляем с наступающим праздником и шлем самые теплые пожелания. Спасибо, ребятки за ваши труды. Получили Листовку и, конечно, читаем корки до корки! Действительно много труда положили! Спасибо, много, много раз.. Пожалуйста, передайте привет и поздравления всем нашим однокашникам.

- . -

Лора СУРИНА

2 вып.

Сан-Франциско.

Большое спасибо за Листовку, было так приятно почитать. Посылаю вам чек на почтовые расходы. Вот только что получила Австралийские газеты, еще не успела прочесть все Ваши новости. Мама шлет привет, желает всего лучшего. Ну пока.

- . -

Надя ЛОСТЫНЬ

Из 2 вып.

Шлю самые радушные, искренние пожелания. Только принято говорить: "с Новым Годом, с новым счастьем", но я думаю, что нового счастья и не требуется, лишь бы счастье прошлых лет не кончалось. Вот Вам всем и желаю этого счастья! Внучка растет, учится уже во 2-м классе. Учится хорошо. Я за ней присматриваю. Ну пока, пожелаю вам всего наилучшего. Алене и всем, кто примет мой большой привет. Я всей душой со своими старыми друзьями и все время с ними думаю. На праздники я готовила костюм внучке Оле. В этом году сшила ей костюм Красной Шапочки, за который она на школьной елке получила приз. Затем устраивали дома елку с небольшим художественным выступлением. Представили "Стрекоза и Муравей" по басне Крылова с музыкальным сопровождением. Пели хором и соло. Играли на фортепиано в 4 руки. Танцевали. Это, конечно, все ребятишки. За хорошее выступление ребят Дед Мороз наградил их мешочками с гостинцем и подарками. Мы, взрослые, радовались веселью детей. Передавайте привет всем, всем, кто еще примет меня. Как мама Али Арефьевой. Пишите. Всегда рада

вашим письмам. Будьте здоровы.

- . -

Женя КОППЭ

I вып.
Нью Йорк, США

Спасибо Вам - редакторам, спасибо и друзьям "творцам" /Ниночке и другим!/ Листовки № 14 за ее выпуск! По опыту знаю, какая это адская работа. Дошла Листовка до меня уже после моего возвращения из Калифорнии. Замкнулся я сразу-же в своей комнате и не отрываясь, дважди прочел ее от корки до корки. Спасибо! Спасибо!

- . -

Женя ШТЕЙНГЕЛЬ.

3 вып.
Зап.Германия.

Поздравляю Вас и всех ХСМЛ-цев с праздником Рождества Христова и с наступающим Новым Годом. Желаю сил и здоровья для продолжения Вашей чудесной работы, благодаря которой сохраняется связь и дружба между бывшими соучениками. Благодарю Вас также за юбилейную Листовку, которую читала с большим интересом. Так мне захотелось побывать у Вас в Сиднее и повидаться со школьными друзьями! Может в будущем году соберусь к Вам, если Бог даст сил и здоровья. В июне я ездила на шесть дней в Ленинград, а в сентябре совершила 2-хнедельную поездку на пароходе в восточную часть Средиземного моря с короткими экскурсиями в Сиракузы, Александрию и Каир, в Иерусалим и Вифлием, Эфес, Истамбул, Афины и Помпеи. Поездка была интересная, но довольно утомительная. Во всех местах, кроме Израиля, я была уже раньше и видела больше, чем на этот раз. Экскурсии были слишком короткие, и особенно мало мы видели в Израиле. Теперь записалась на поездку в мае в западную часть Средиземного моря. Хотя я и вышла на пенсию, но времени у меня попрежнему ни на что не хватает и до сих пор не могла снова заняться моделированием. У нас это состояние называют "пенсионерским стрессом". Очевидно, на старости лет время бежит особенно быстро, да еще телевидение отнимает каждый вечер. Вот так и живу, а время мчится, как сумасшедшее, так что опять запустила всю корреспонденцию. Простите великодушно, что так долго не писала, но рано или поздно /скорее поздно!/ я все-таки отвечаю на все письма. Сердечный привет Вам, Боре и всем, кто меня помнит.

- . -

В. СМИРНОВ.

3 вып.
Ванкувер, Канада.

Дорогие Боря и Оля! Большое спасибо за карточки и, конечно, за последнюю "юбилейную Листовку". Честь вам и хвала за вашу неистощимую энергию и любовь к нашей организации С.О. Листовка очень и очень содержательная и интересная и мне очень подчас стыдно, что я ни разу за все это время не нашел времени черкнуть пару строк, а я ведь был вторым Председателем С.О. в Харбине. Приезжайте Вы к нам: дом большой и дача в лесу еще стало красивее. Привет всем!

- . -

Митя ПОПОВ.

3 вып.
Южная Африка.

Поздравляю Вас с наступающим Рождеством Христовым и Новым Годом и желаю Вам счастья и благополучия в новом году. Большое спасибо за 15-й юбилейный выпуск журнала С.О. Я читал этот выпуск, как читается интересная книга; пожалуй, и это сравнение не достаточно. В Иоганнесбурге было 2 домашних русских церкви при которых об"единялись немногие русские живущие здесь; одна закрылась, т.к. уехал священник, другая стоит закрытой, в ней служил ярославский священник, но тоже уехал. Мы встречаемся раз в месяц за чашкой чая в маленьком русском клубе.

- . -

Нина ВОЛИНА
Нью Йорк, США.

Дорогие Олечка и Борис, поздравляю Вас с праздником РХ и желаю всего самого наилучшего в 1979 г. Пожалуйста передайте мое поздравление всем, кто меня еще помнит. Большое спасибо за Лис-

товку. Я с большим удовольствием ее прочла, как будто в Сиднее побывала, очень мне хочется опять побывать в Сиднее, всех повидать, но не знаю когда удастся, я все же надежды не теряю. Я всегда рада получить весточку из Сиднея. Не сердитесь, что я так редко пишу. Передайте привет всем друзьям, я никого не забыла и часто вспоминаю милые и дружеские встречи. Очень мне их здесь не хватает.

- . -

Дима МУЖАЛЬ.

3 вып.
Калифорния, США.

Мы это лето много раз"езжали по Калифорнии и по ближайшим соседним штатам /насмотрелись и наснимали много новых красот/. Черную икру не гарантирую, но форель всегда есть.

- . -

Аня /Прикащикова/ и Юра ДОРИАН

3 вып. 5 вып.
Сан Франциско.

Шлем пожелания здоровья и всего, всего наилучшего. Спасибо Вам большое за Листовку.

- . -

ТЕЛЬТОЭТ
Юра /4 вып./ и Вера /Колледж ХСМЛ

Сан-Франциско.

Наилучшие пожелания на 1979 год!

- . -

Злата БЫКОВА /Полянцева/.

5 вып. Калифорния.

Дорогие Олечка и Боря, Поздравляю с Рождеством Христовым и Новым Годом! Шлю самые наилучшие пожелания. Дай Бог, чтобы у вас все было бы хорошо и у вас хватило бы сил издать следующие номера Листовки и юбилейного журнала о Харбине /на который я с восторгом подписалась/. Харбин, в котором мы выросли, уже не тот. Я не хотела бы туда поехать теперь. Все то, что нам было дорого и мило /церкви, школы, кладбища, театры - все исчезло/. Было бы больно смотреть на перемены. Не знаю сохранился ли у них "Толкай-толкай", киоски с бузой, с липучками и с замороженными ранетками. А помните горячие каштаны на жаровне? Когда мы шли после вечерней из Собора /не могу без боли в сердце вспоминать о том, что собор разрушен/, то покупали горячие каштаны и клали в карманы, что бы было рукам теплее. У меня на Рождественский Сочельник разговет - около 45 человек будет. Жалко, что вы далеко живете.
А помните? Летом ели до обалдения маленькие дыньки. Каждая имела свой особенный вкус и запах. Здесь в Америке таких не найдешь. А еще на углах продавали яблоки. Для красоты китаец поплюет на него, а потом полирует об стеганные штаны, а потом уговаривает купить: "Мадама, нибко шанго". Правда блестели они шикарно, но лучше было бы не видеть как они этого достигали. Как интересно было с китайцами торговаться. Ведь они не уважали тех, кто сразу соглашался на их цену. Своего рода спорт был. Много хороших воспоминаний, да я Вам ничего не могу написать, о чем вы не знаете сами. Правда? Спасибо за Листовку - чудесная!!!!

- . -

Лели СКРИПКИНА /Щелкунова/
8 вып. Сан Франциско.

Сердечно поздравляем с праздниками и желаем всего, всего наилучшего в новом 1979 году.

- . -

Андрей БАРАНОВ

7 вып.
Бостон, США .

Листовку получил, и как всегда, прочитал и сразу же за один присест от начала и до конца. Спасибо вам за тот труд, который вы вкладываете в ее издание. Я то, как человек пишущий, знаю, что это за работа!

- . -

Коля ВОРОНЦОВ
13 вып. Ванкувер. Канада.

Спасибо за журнал С.О.ХСМЛ. С удовольствием и интересом читаем и нашли даже про нас - описание Ванкувера во время вашей

поездки по Америке.

- . -

Ира СЮЙ.

I3 вип. Вашингтон,США.

Всего Вам и Листовке хорошего! Сколько в Листовке знакомых лиц и имен! Спасибо!!! Наверное, ти и Боря много благодарних писем получили. Такое большое спасибо за Листовку - за фотографии, за Гимназию, за Садовую улицу - за все, за все. Большое дело ти и Боря делаете. Шлю Вам сердечний привет и надеюсь, что ми еще увидимся. Еще раз спасибо. Сид /коала из Австралии/ здоров и в хорошем духе и все звери - тоже - и жмут вам руку. Амелия приходит регулярно к ужину, только I-2 раза не била, когда випал довольно глубокий снег - очень хороший, такой белий, сверкающий пушистий снег! Передай, пожалуйста, привет Коле Воронцову и Лере Годорожа, когда будешь писать. Била в Нью Йорке - Кармен в Метрополитен Опере и здесь на Нью-Йорском балете, в театре американского балета и недавно в театре на "Ричарде Втором", - но все это не очень часто - очень много работи. Всего, всего тебе и Боре и Шарику хорошего.

- . -

Гедда ИЛЬВЕС /Эпштейн/

I3 вип. Лос Анжелес, США

Спасибо за Листовку. Привет и поздравления всем нашим ХСМЛцам!!!

- . -

А.КОПЕЦКИЙ.

I4 вип. Аделаида,Австралия.

Привет от нас с Олей вам и всем знакомим.

- . -

Лида АКЧУРИНА /Истратенкова/. Колледж ХСМЛ,I989г.

Бразилия.

Большое спасибо за Листовку, читали с интересом. Желаем успеха и процветания в этой работе. Из Листовки узнала про некоторих общих знакомых б.Харбинцев.

- . -

Вита ГУЛИНА /Загибалова/

Колледж ХСМЛ. Лос Анжелес.

Дорогие Оля и Борис!

Я поражаюсь, как вы энергично поддерживаете Харбинский факел и не даете ему угаснуть. Здесь в гостях у своей сестры Ирины Мухановой била Галя Полянова. Они все : Дима, Ира, Галя - приезжали в Лос Анжелес на 4 дня. Один день жили в мотеле рядом с Вашим, помните, через дорогу от меня. Все такие же энтузиасти, как и вы. Вспоминали Харбин, вас, пили за ваше здоровье.

- . -

О Т Р Е Д А К Ц И И :

Приносим благодарность всем, кто пишет нам в Листовку и всем, кто не забывает нас.

Б О Л Ь Ш О Е С П А С И Б О В С Е М, ПРИСЛАВШИМ СВОЙ МАТЕРИАЛ И ЗАРАНЕЕ БЛАГОДАРИМ ВСЕХ, КТО НАПИШЕТ ДЛЯ СЛЕДУЮЩЕГО ВЫПУСКА Л И С Т О В К И.

- . -

16

ДРУЗЬЯМ ОТ ДРУЗЕЙ

ИЗ ДАЛЁКОЙ АВСТРАЛИИ.

Л И С Т О В К А

№ I6

АВСТРАЛИЯ

4. X. I980

Адрес Редакции:
О. и Б. КОРЕНЕВЫ
I Джордж Стрит,
ЛИДКОМБ, Нью Саутс Уэлс, 2I4I
АВСТРАЛИЯ /Сидней/

На правах рукописи.

ОЛЬГА КОРНЕВА/КУЛИНИЧ/
IO выпуск

З О Л О Т О Й Ю Б И Л Е Й
!!!!!!!!!!!!!!!!!!!!!!!!!!!!!
С О Ю З А О К О Н Ч И В Ш И Х
==========

Прошло полвека, милые друзья,
И вот сегодня дружная семья
Собралась здесь торжественно почтить
СОЮЗ ОКОНЧИВШИХ - в былое нить.

Была пятерка молодых людей,
Имевших ряд возвышенных идей.
Тарас Петрович их вокруг собрал
И так им по-отечески сказал:

"Два Толи, Боря, Лёнчик, Веньямин!
У вас у всех есть идеал один -
Хотите дружбу школьную сберечь -
И вот об этом будет моя речь.

СОЮЗ ОКОНЧИВШИХ мы создадим
И в нём мы эту дружбу сохраним.
И пусть живет она на много лет
И пусть горит чудесный дружбы свет."

Промчались годы... Дружная семья
Попала в незнакомые края.
Пришлось подумать крепко, как тут быть,
Чтобы работать, жить и не тужить.

Но дружбы школьной светоч не погас
И очень скоро в Сиднее у нас
СОЮЗ ОКОНЧИВШИХ опять возник -
Мы стали школьниками просто в миг!

Потом и Сан Франциско к нам приникнул
И Брисбен круг окончивших замкнул,
И снова все мы дружная семья
Опять друзья - и он, и ты, и я.

Так вот, друзья, в наш славный юбилей
Сомкнёмся в дружный круг ещё тесней.
Гимназия, учителя, С.О. -
Как много в жизни радости дано!

Нам хорошо. Мы вместе, мы - одно.
Раскрыто в жизнь широкое окно.
Плетёт пусть время кружевную вязь -
Мы крепко держим нашей дружбы связь!

.....

Б.КОРЕНЕВ 2 вып.
Председатель Центрального
Правления Союза Окончивших Гимназию и Институт ХСМЛ

Дорогие друзья!

Как будто бы уж не так давно мы отмечали полувековые даты двух первых выпусков. Сегодня отмечаем и славныйюбилей 3-го выпуска.

Дорогие друзья, желаем вам хорошего здоровья в вашей теперешней жизни. Не теряйте связи между собой и вашими соучениками по гимназии - это так тепло.

Я рад поздравить вас и всех членов Союза Окончивших с 50-тилетием основания Союза Окончивших Гимназию ХСМЛ. Это немалый срок в наших условиях. Несмотря на то, что мы разбросаны по всему миру, мы все-же вместе. Вместе со своими воспоминаниями о юных днях и днях, проведенных вместе в нашейзамечательной гимназии с нашими чуткими и добрыми педагогами и, конечно, с вами всеми, милые одноклашники.

Шлю большой привет всем друзьям.

.....

О.КОРЕНЕВА/КУЛИНИЧ/ 10 вып.
Секретарь/Казначей Центрального
Правления Союза Окончивших в Сиднее

ДЕЯТЕЛЬНОСТЬ СОЮЗА ОКОНЧИВШИХ В СИДНЕЕ

В прошлом 1979 году наш Союз Окончивших в Сиднее отметил 50 лет со дня окончания гимназии ХСМЛ вторым выпуском, а также 16 лет со дня организации С.О. гимназию и институт ХСМЛ в г.Сиднее. Эти два торжества мы отметили 16-го июня в доме М.и Д.Хиллер.

В Австралии юбилярами были Боря Коренев, председатель С.О. в Сиднее, Ленчик Аполлонов, бывший председатель и теперешний член правления С.О. в Сиднее, и Веня Кокшаров, председатель С.О. в Брисбене.

На торжестве в Сиднее было сказано приветствие юбилярам, преподнесены им оранжевые розетки /цвет второго выпуска/ и подарки. Хозяйки, как всегда, устроили прекрасный ужин; была проведена программа силами своих же окончивших; к этому дню была выпущена и листовка №15.

За минувший год Австралию посетило несколько наших соучеников. В сентябре прошлого года гостила из Сан-Франциско Леля Безчеремных /Пуле/ из одиннадцатого выпуска, а в декабре из Сан-Франциско приезжала Инна Бродзик/Стахеева/ из 3-го выпуска Института ХСМЛ. Обе они повидали соучеников из своих и других выпусков. В декабре же из Сан Франциско гостил Дима Муханов /3й вып./ и Миша Володченко/Волин/ из Ньюйорка /4-ый вып./. В воскресенье 5-го января 1980 г. в Русском Клубе в Стратфилде была организована встреча с Мишей Володченко и туда пришли многие соученики, среди которых был и Дима Муханов с женой. Было много разговоров и расспросов с двумя соучениками - Димой и Мишей-которых многие давно не видели. Миша рассказывал о себе, читал стихи, отвечал на вопросы, было много приятных воспоминаний о ХСМЛ, Харбине.

Приятно встречать своих соучеников по гимназии и мы всегда рады всем, кто приезжает в Австралию. Не всегда можно организовать специальную встречу с ними, но повидаться небольшой группой всегда возможно и осуществимо.

Мы ценим вашу дружбу, дорогие наши соученики, живущие в других странах, ваше стремление встречаться с нами, ваше теплое отношение и вашу благодарность за то, что мы делаем - сохраняем Союз Окончивших, нашу дружбу.

Мы ценим то, что вы все с радостью ждете нашу Листовку, из которой узнаете о нашей жизни в Австралии и о жизни соучеников в других странах. Вы принимаете с благодарностью без всякой критики и требований всё, что мы делаем для сохранения нашей общей дружбы. И это для нас большая награда. Спасибо вам всем за ваше отношение, а мы будем с радостью встречать вас, когда вы надумаете посетить наш "пятый материк".

В этом 1980-ом году мы отмечаем два события. Первое - 50 лет со дня основания Союза Окончивших гимназию ХСМЛ. Все вы знаете, что Союз Окончивших был основан по инициативе Тараса Петровича Гордеева, нашего преподавателя, и пятерки выпускников второго выпуска - Ленчика Аполлонова, Толи Ильина, Вени Кокшарова, Бори Коренева и Толи Костина. Это было в 1930 году. То, что было заложено и основано в 1930 году, развилось и дожило до 1980 года.

Мало есть гимназических объединений, подобно нашему, которое бы столько лет существовало и вело РЕГУЛЯРНУЮ работу. Были объединения окончивших другие харбинские учебные заведения, основанные в Харбине, но жизнь их была недолгой. Мы знаем, что соученики из некоторых харбинских гимназий встречаются иногда своим тесным кругом своего выпуска, чтобы отметить 20, 30 или 50 лет со дня окончания гимназии, но этим и ограничивается их деятельность.

Наша организация - объединение Союза Окончивших Гимназию и Институт ХСМЛ - организация особенная. С момента ее основания в 1930 году она просуществовала до 1945 года в Харбине. Затем в силу разных внешних причин деятельность ее приостановилась, а потом в Австралии в Сиднее она возродилась в 1963 году в марте месяце трудами Л.Аполлонова и нескольких активных членов, работавших в правлении Объединения Окончивших в Харбине. Через два года открылся филиал объединения в Брисбене под председательством Вени Кокшарова, а также было создано объединение в Сан Франциско. Сейчас мы держим связь между этими тремя центрами и в курсе дела, как идет жизнь наших объединений.

Думаю, что живучесть нашего объединения можно объяснить тем навыком к общественной работе, к умению кооперировать, считаться друг с другом, которым научила нас наша гимназия. Это желание и уменье поддерживать огонь дружбы и есть тот стержень, который держит нас пятьдесят лет. Конечно, нельзя не отметить и того, что основная пятерка - Л.Аполлонов, Т.Ильин, В.Кокшаров, Б.Коренев и Т.Костин - все люди энергичные, умеющие вести общественную работу. Боря Коренев был первым создателем листка Союза Окончивших/потом его заменил Вова Смирнов/. Л.Аполлонов, В.Кокшаров и Т.Костин были в разное время председателями Союза Окончивших в Харбине, а Л.Аполлонов, В.Кокшаров и Б.Коренев продолжали и продолжают быть председателями и теперь в Австралии. Также в правлении в Сиднее сейчас работают многие члены, которые в прежние годы работали в правлении в Харбине и,конечно, имеют большой опыт в общественной работе.

В Сиднее основное ядро успешно ведет работу. Работа, как будто и не очень сложная: две большие встречи в год, выпуск ежегодный листовки, встречи правления - вроде ничего особенного, но все это требует и времени, и усилий, и уменья. Основная же цель - быть всем вместе, оставаться дружными и благожелательными друг к другу.

Второе событие, которое мы отмечаем в этом году - юбилей третьего выпуска, который отмечает в этом году пятьдесят лет со дня окончания гимназии. Трудами Юры Волкова была организована встреча окончивших третий выпуск в доме Ани и Юры Дориан в Сан Франциско и на этой встрече присутствовала добрая треть окончивших третьего выпуска гимназии ХСМЛ. Отчет об этой встрече нам любезно прислали Юра Волков, Аня Дориан/Прикащикова/ и Женя Штенгель. Мы в Сиднее и Брисбене тоже отмечаем двойное событие и надеемся, что наша встреча в Сиднее 4-го октября пройдет успешно.

Всем вам, дорогие соученики всех выпусков, шлю наилучшие пожелания. Пусть мы все, соученики одной славной гимназии ХСМЛ будем и впредь беречь нашу дружбу и хранить все доброе и ценное, заложенное и данное нам нашими преподавателями.

Со славным 50-летним юбилеем существования Союза Окончивших гимназию ХСМЛ! Со славным 50-летним юбилеем со дня окончания гимназии третьим выпуском!

.....

Третьему выпуску в лице Кости и Зины Поповых, Орлику, Гале Яков-

Мы ценим то, что вы все с радостью
которой узнаете о нашей жизни в Австрали
других странах. Вы принимаете с благода
тики и требований всё, что мы делаем для
дружбы. И это для нас большая награда.
отношение, а мы будем с радостью встреча
посетить наш "пятый материк".

В этом 1980-ом году мы отмечаем дв
со дня основания Союза Окончивших гимна
что Союз Окончивших был основан по ини
Горд
ка -
нева
и ос

бы с
объс
ван
ники
тес
дня

Инс
193
сил
пот
мес
ших
отк
Кок
мы
жиз

на
дру
умс
дер
ос
Т.
Бо
ег
в
Л.
пр
се
пр
ра

ка
еж
нс
це
др

тр
д
вс
Ф
третьего выпуска гимназ
прислали Юра Волков, Аня Дориан/Прикащикова/ и Женя Штейнгель
в Сиднее и Брисбене тоже отмечаем двойное событие и надеемся, что
наша встреча в Сиднее 4-го октября пройдет успешно.

Всем вам, дорогие соученики всех выпусков, шлю наилучшие пожелания. Пусть мы все, соученики одной славной гимназии ХСМЛ будем и впредь беречь нашу дружбу и хранить все доброе и ценное, заложенное и данное нам нашими преподавателями.
Со славным 50-летним юбилеем существования Союза Окончивших гимназию ХСМЛ! Со славным 50-летним юбилеем со дня окончания гимназии третьим выпуском!

.....

Хочу добавить о соучениках, посетивших нас. В прошлом году в сентябре в Сиднее гостила из Канады Лиля Полонецкая/Грамкау/, десятый выпуск. Была устроена встреча соучеников Лили в доме Тани и Лёни Чернышевых. Собрались, кроме хозяев/Таня Чернышева/Черных/ - X вып./, Люся Гровс/Шкунова/, Оля Коренева/Кулинич/ с мужем, Кока Брянский с женой. Лёва Рейх, к сожалению, придти не смог. Было много разговоров, воспоминаний, тостов.

Расширяется круг наших соучеников-корреспондентов. Это очень приятно. За последний год получены письма из США от Гали Денисовой /Бессмертной, 1 вып. Института/, от Ады Шиляевой/Шваловой/, XI вып., от Шуры Петренко, X вып., от Зои Халлинан/Бородкиной/, 7 вып. Ждем и дальше ваших писем, дорогие соученики!

- · - · - · - · -

ВЕРА И КИРА ТЕЛЬТОФТ /4 вып/
Сан Франциско

Из далекой Америки шлем свои лучшие пожелания!

.... Спасибо за очередной номер журнала ХСМЛ. Прилагаю чек, обещанный год тому назад. Этот чек на затраты по журналу. Наилучшие пожелания.

..... Я набросал на скорую руку пару куплетов:

Средь суеты, забот и дел
Хочу пару минут оставить -
Окончивших ХСМЛ
С полсотлетием поздравить

Нашей Листовки, нам родной.
Так жадно мы её читаем
И в новостях про выпуск свой
Свою мы юность вспоминаем.

· - · - · - ·

ЛЁЛЯ /ЦЕЛКУНОВА, 8 вып./ и ТОЛЯ СКРИПКИНЫ. Сан Франциско.

... Спасибо большое за исключительно интересный бюллетень. Всегда с удовольствием читаю и вспоминаю гимназические годы и бывших воспитанников нашего чудного ХСМЛ. Сколько хорошего мы все почерпнули в его стенах от наших дорогих учителей и наставников. Желаю вам сил и здоровья продолжать вашу деятельность. Честь вам и хвала. Прилагаю пять долларов на почтовые расходы.

·-·-·-·-·-·-·-·

ВОЛОДЯ/I вып./ и КАТЯ МИХАЙЛОВЫ
США

Дорогие друзья! Большое спасибо вам за юбилейную листовку второго выпуска нашей гимназии. Прочитали мы её с большим удовольствием. Она возбудила много приятных воспоминаний о нашей жизни в Харбине и о наших друзьях, которые теперь раскиданы по всему миру. Желаем вам дальнейшего успеха с публикацией листовки. Третий выпуск поздравляем с наступающим 50-летним юбилеем. Привет и наилучшие пожелания всем. Ещё раз спасибо. Посылайте листовку и напишите сколько стоит подписка.

·-·-·-·-·-·-·-·

АЛЯ АРЕФЬЕВА / 2 вып./
Сан Франциско

Поздравляю основателей Союза Окончивших гимназии ХСМЛ в Харбине-Борю, Ленчика и Веню - с 50-летним юбилеем и 17 лет работы в С.О. в Австралии в Сиднее. Желаю сил и здоровья продолжать и дальше выпускать Листовку, которая даёт нам, читающим её, большую радость вспомнить ещё и ещё раз ученические годы в гимназии ХСМЛ.

Третьему выпуску в лице Кости и Зины Поповых, Орлику, Гале Яковлевой, шлю свой привет и поздравление с 50-летием окончания гимназии. Всех помню и смотрю на гимназические карточки.

.....Дорогие Олечка и Боря! Получила вашу Листовку, за которую сердечно благодарю. Ваш отчет и стихи очень хорошо написаны, снимками любуюсь, как сейчас помню, как мы были у Кати на вечеринке, как вас с Борей встречали у Муси 4 года тому назад, как быстро пролетело время!! Забавно читать, как собаку укропом кормили. Надя и Катя хорошо о себе написали. Посмеялась и как Ира Сюй привет посылает от своих зверей. Какие мы молодые на выпускной карточке!! Большое спасибо за такое доставленное удовольствие. Читала и перечитывала несколько раз.

.....

М.Г.ТУРУБАРОВА
Почетный Член Австралийского С.О.
Гимназии и Института ХСМЛ.
Сан Франциско, США

Дорогие Оля и Боря!

Дай Бог, чтобы 1980 год был бы для вас благополучним, счастливим. Искренне желаю вам благополучно справиться с листовкой, которую вы предполагаете выпустить к празднованию 50-летия основания Союза Окончивших.

....Всем интересно вспомнить "старину" - Харбин. Я лично всегда с удовольствием вспоминаю хождение на охоту на речку Ажихэ, где мой супруг стрелял уток и фазанов, а я их должна была на себе носить, дома общипивать и жарить. Наш верный сеттер Гордон поздней осенью, когда вырастали птенцы и по глупости прятались в камышах, очень успешно ловил их живьем и с торжествующей миной подносил их охотнику, осторожно держа за крылья. Вспоминаются апрельские заливные луга около Ажихэ, все сиреневые от огромного количества цветущих примул.

.... Громадная благодарность за Листовку. Она, как всегда, очень интересная. Особенно мне нравятся "отклики" из разных стран. По ним можно узнать, кто где обитает и как здравствует.

.... Мои рабочие часы мне очень напоминают работу в харбинском ХСМЛ. Там мы тоже проводили время с 9 утра до 8 вечера. Труди были праведные и оказались полезными для русских. Христианский Союз работал продуктивно, дружно, не считая затраченного времени. Я помню, один из "больших инженеров", должно быть, пессимист по натуре, разговаривал с м-ром Хейгом и уверял его, что руёские между собой постоянно ссорятся и в общественной работе "каши сварить не могут". А м-р Хейг ему ответил, что это не соответствует действительности. И был прав. Как надо работать - этому пусть кое-кто еще из иностранцев поучится у русских.

... Милости просим снова к нам в Америку!

.....

А.А.ГУСЕВ

Почетний Член Австралийского С.О.
Гимназию и Институт ХСМЛ.
Сидней

..... Поздравляю с праздниками и желаю всего, всего хорошего! Передайте мои поздравления и наилучшие пожелания всем членам Союза Окончивших ХСМЛ.

.....

ЮРА МИХАЙЛОВ
Председатель СанФранцисского
Союза Окончивших ХСМЛ.
XI выпуск.

Председателю Сиднейского Союза
Окончивших Гимназию и Институт
ХСМЛ в Харбине

Почтеннейший Председатель!

От имени СанФранцисского Союза Окончивших Учебные Заведения ХСМЛ в Харбине поздравляю коллег-австралийцев с 50-тилетним юбилеем нашей организации. Особо поздравляю инициаторов создания нашей организации. Также поздравляю абитуриентов 3-го выпуска, "перезревших" на 50 лет свой "аттестат зрелости". Наши "третьевыпускники" уже справили 50-тилетие своего выпуска весной, но не захотели знаться с "молокососами" и устроили закрытое торжество только для 3-го выпуска на квартире у Юри и Ани Дориан/Аня - бывшая Прикащикова /. По недостоверним сведениям, под утро торжества были вызвани амбуланс, полиция и пожарная команда, но веселье затянулось на три дня, подтверждая слова маршала Камброна: "Гвардия, хоть и сдается, но не умирает".

Живем здесь тихо, мирно и, к сожалению, безгрешно. Есть, конечно, и "стонущие" - у кого нехватило денег купить десятий дом, кто не может переменить жену на "модель 80-го года", кто просто объелся и перепил. Вот так живут и страдают русские в Америке.

Надеемся справить 50-тилетний юбилей Союза Окончивших в Октябре или ноябре, а пока желаем всем вам весело и приятно провести время на вашем торжестве 4-го октября.

Привет всем.

.....

ЮРА ВОЛКОВ /3 вып./
Ванкувер, КАНАДА

ОТ "БЕЛОГО ГАДА" ДО СЕДЫХ ВОЛОС

СОЮЗЪ ОКНЧВШИХЪ ГИМНАЗІЮ ИНСТИТУТЪ ХЕМЛ ХАРБИНСКАГО БРИСБЕНЪ АВСТРАЛІЯ

THE ALUMNI ASSOCIATION OF THE YMCA HIGH SCHOOL-INSTITUTE · BRISBANE

НАША ЦЕЛЬ:
ВЗАИМОПОМОЩЬ
В САМОМ ШИРОКОМ
ПОНИМАНИИ ЭТОГО
СЛОВА: МОРАЛЬНАЯ, ДРУЖЕСКАЯ, КУЛЬТУРНАЯ БОЛЬШЕ,
ЧЕМ МАТЕРИАЛЬНАЯ,
ХОТЯ И ПОСЛЕДНЯЯ
ИМЕЕТ МЕСТО В ЖИЗНИ
НАШЕГО СОЮЗА

Почётным Друзьям,
Центральному Президиуму,
кадровым труженникам по
созданию нашего обьединения
и всем членам нашим.

7-го Апреля 1980 года

ДОРОГИЕ ДРУЗЬЯ !
ПОЗДРАВЛЯЕМ ВСЕХ ВАС С ПЕРСТОЛЬНЫМ
ПРАЗДНИКОМ.

ОТ ЧИСТОГО СЕРДЦА ПРИВЕТСТВУЕМ ВАС С ДНЕМ
ОСНОВАНИЯ СОЮЗА НАШЕГО, С ДНЕМ РЕДЧАЙШЕГО
ЗОЛОТОГО ЮБИЛЕЯ НАШЕЙ ДРУЖБЫ !

НЕТ СЛОВ ВЫРАЗИТЬ
ПРИЗНАТЕЛЬНОСТЬ И БЛАГОДАРНОСТЬ ВСЕМ ТЕМ, -
КТО СОЗДАЛ ТАКУЮ ЧУДЕСНУЮ ШКОЛУ НА ЧУЖБИНЕ,
КТО - РУКА ОБ РУКУ С РОДИТЕЛЯМИ, РУКОВОДСТВОМ
И ПЕДАГОГАМИ - ЗАЛОЖИЛ В НАШУ ДУШУ УВАЖЕНИЕ
К ТРАДИЦИЯМ И ОБЫЧАЯМ ПРЕДКОВ
НАШИХ.
ОТРАДНО ОТМЕТИТЬ И 50-летие СЛАВНОГО
ТРЕТЬЕГО ВЫПУСКА, СОВПАВШЕГО С ЗАРОЖДЕНИЕМ
НАШЕЙ ДРУЖБЫ.
ПОЗДРАВЛЯЕМ ВАС С ДВОЙНЫМ ЮБИЛЕЙНЫМ ТОРЖЕСТВОМ !

ИТАК, ДРУЗЬЯ, ЧЕСТЬ И СЛАВА ВАМ,
СУМЕВШИМ ПРОНЕСТИ ТЕПЛОТУ НАШЕГО СОДРУЖЕСТВА
ЧРЕЗ ПРЕПОНЫ И ТЕРНИИ ЖИЗНЕННОГО
ПУТИ !

От имени нашего обьединения,

В. Кокшаров

Председатель В.Кокшаров

О. Чистякова

Секретарь О.Чистякова

В. Мазюк

Казначей В.Мазюк

Секретарь О. С. КУЛИНИЧ.

М.Г.ТУРУБАРОВА
Почетный Член Австралийского С.О.

ЮРА ВОЛКОВ /3 вып./
Ванкувер, КАНАДА

ОТ "БЕЛОГО БАЛА" ДО СЕДЫХ ВОЛОС

Пятьдесят лет – пол столетия – это не шутка!
В июне 1930 г. пятнадцать девочек и девятнадцать мальчиков окон-

Белый Бал третьего выпуска. 1930 год.

СОЮЗ ОКОНЧИВШИХ
гимназию Х.С.М.Л.

Садовая ул. № 59.
Тел. 44-20.

2 мая 1941 г.

М. Г.

Настоящим имеем честь просить Вас присутствовать на чрезвычайном ОБЩЕМ СОБРАНИИ Союза Окончивших, которое состоится в среду 7 го мая 1941 г. в помещении Союза в 8 часов вечера.

В случае отсутствия кворума, собрание состоится в 8 ч. 30 м. и будет считаться действительным при любом числе присутствующих.

Повестка собрания:

1) Утверждение нового устава.
2) „ плана работы на 1941-42 г.г.
3) Отчет за 1940-41 г г.
4) Перевыборы.

По окончании деловой программы – танцы.

...енным почтением

председателя А. А. ЗВОННИКОВ.

Секретарь О. С. КУЛИНИЧ.

Из истории Союза Окончивших.

М.Г.ТУРУБАРОВА
Почетный Член Австралийского С.О.

ЮРА ВОЛКОВ /3 вып./
Ванкувер, КАНАДА

ОТ "БЕЛОГО БАЛА" ДО СЕДЫХ ВОЛОС

Пятьдесят лет - пол столетия - это не шутка!

В июне 1930 г. пятнадцать девочек и девятнадцать мальчиков окончили гимназию ХСМЛ в Харбине и стали абитуриентами III выпуска. Отпраздновали это событие, как полагается, на "белом балу", фотография с которого сопровождает эту заметку. А где они теперь, эти "мальчики" и "девочки" - что сталось с ними?

Не про нас ли писал в те дни харбинский поэт Арсений Несмелов:

"Пять рукопожатий за неделю,
Разлетится столько юных стай!...
...Мы умрем, а молодняк поделят
Франция, Америка, Китай".

Вот и разлетелись! Насколько мне известно, во Францию никто из нас не попал, а в Америке/северной и южной/ нас в данный момент оказалось двенадцать. В Китае сначала остались многие, но потом пришлось двигаться куда-то. Вот и двинулись - помимо уехавших в Америку, двое теперь в Австралии, одна в Германии, один в Южной Африке, семеро уехали в СССР.

Пятерых уже нет в живых/Землянская, Покровская, Изаак, Савинов, Янчёнок/, а об участи остальных шестерых нет достоверных сведений. Если кто-либо может восполнить пробелы, то будем признательны за сообщение сведений в редакцию Листовки, откуда можно получить адреса тех, чье местопребывание известно, как указано ниже.

В С.Ш.А. восемь человек - большинство из них в Калифорнии: Прикащикова/теперь Дориан/, Рыгалова/теперь Бушкова/, Муханов, Ротт /переименован в Сэлби/, Тихомиров/переименован в Миров/. В штате НьюДжерси-Форостовский/переименован в Форест/, в штате Нью Йорк - Яковлева /теперь Снетлэдж/, в Сеаттле - Корелин.

В Канаде трое: в Ванкувере Волков и Гуденков/переименован в Гудвин/, недалеко от Ванкувера - Смирнов. В Бразилии - Салатко.

Двое "австралийцев" - Поповы,Костя и Зина/урожденная Вологодская/. В Южной Африке - Митя Попов. В Германии - Женя Штенгель.

Достоверно известно, что уехали в СССР семеро: Густова, Исупова, Кострицкая, Ливенцова, Кореневский, Круглов, Матковский. С Кореневским родные поддерживают связь, а судьба остальных мне неизвестна.

Шестеро оставшихся, чья участь мне неизвестна: Мамлеева/уехала в Лондон?/, Селиванова, Стоянова/погибла в Европе?/, Тицнер, Белов /погиб в Маньчжурии?/, Качаровский/где-то в С.Ш.А.?/

И вот, 50 лет спустя после "белого бала", те из "мальчиков" и "девочек", превратившихся в бабушек и дедушек, вышедших в отставку и доживших до седин, кто только может, соберутся в Сан Франциско 21-го июня 1980 г. "тряхнуть стариной" и вспомнить тех, кто по дальности расстояния не смогут быть с нами, и тех, кто уже ушли навеки. Надеемся, что из шестнадцати человек, проживающих сейчас в странах "запада", одиннадцать смогут присутствовать на "слёте" и перекличке по "классному списку". Самая дальняя гостья будет Женя Штенгель из Германии.

Не удивительно ли, что через полстолетия после всего того, что перетерпел за это время мир, мы знаем так много о том, куда поразъехались наши одноклассники, и что мы можем рассчитывать на то, что треть III-го выпуска сможет провести вместе день торжественного юбилея!

От имени всего III-го выпуска привет всем, окончившим нашу гимназию, которая так много нам дала.

·_·_·_·_·_·

ЮРА ВОЛКОВ /3 вып./
Ванкувер, КАНАДА

СЛЁТ АБИТУРИЕНТОВ III-ГО ВЫПУСКА ГИМНАЗИИ ХСМЛ

21-го июня 1980 г. в городе Сан Франциско состоялось замечательное и до некоторой степени невероятное событие. Десять человек из тридцати четырёх, окончивших нашу гимназию и получивших аттестаты на выпускном акте 18-го июня 1930 г., собрались, вместе с супругами шестерых из них, на дому у Ани/Прикащиковой/ и Юры Дориан отпраздновать свой 50-летний юбилей.

Из гостей самой дальней оказалась Женя Штенгель, прилетевшая из Германии. Из штата Нью Джерси были Орлик Форостовский /Форест/ с женой Катей. Из Канады прилетели: Толя Гуденков/Гудвин/ с женой Эди, а также Вова Смирнов и Юра Волков, оба приехавшие без жен. Калифорнийцы

были в полном сборе: Владя Тихомиров/Миров/ с женой Зикой из Лос Анжелеса, Дима Муханов с женой Ириной из Санта Роза и проживающие в Сан Франциско Гали Рыгалова/Бушкова/ и Юра Ротт/Сэлби/ с женой Аней.

Сбор был назначен к шести часам вечера. В продолжении минут тридцати гостиная постепенно наполнялась прибывающими гостями. Они с любопитством оглядывали друг друга. Слышались возгласы:"Да не может быть! Да разве это ты!?" Знакомились с женами одноклассников, из которых только Эди Гудвин не была русского происхождения.

Хозяин Юра открыл "бар" и первое время гости по-американски со стаканами в руках переходили от одной группы к другой и, стоя, оживленно беседовали. Бедная хозяйка Аня, упав незадолго до торжества, сломала левую руку и встречала нас с рукой в гипсе и на подвязке. Несмотря на это, при помощи милого гостеприимного хозяина Юри и некоторых из гостей все приготовления были сделаны на славу.

Перед тем, как сесть за красиво накрытий стол, три одноклассницы и семь одноклассников расположились под приветственным плакатом для группового снимка, копия которого сопутствует этой заметке.

Часам к восьми все шестнадцать присутствующих сели по русскому обычаю за один длинный стол диагонально помещавшийся в столовой. Не буду перечислять всех закусок и других блюд, заполнивших стол, и продолжавших появляться из кухни втечении нескольких следующих часов. Перед каждим прибором стояло по четыре разных рюмок и бокалов. Тосты начались с водки, продолжались с вином, и кончились с калифорнийским шаппанским.

Пили за гимназию, за бывших наших преподавателей, за тех из нас уже ушедших навеки, за далёких отсутствующих, за всех присутствующих, а в особенности за милых дам и за дорогих хозяев.

Меня за грехи мои и как зачинателя этого слёта посадили на председательское место в конце длинного стола. Я стал вызывать всех по классному списку. Каждый из десяти присутствующих одноклассников дал краткий отчёт о том, что произошло с ним или с ней за истекшее пятидесятилетие. Затем были зачитаны письменные приветствия от Зины /Вологодской/ и Кости Поповых из Австралии, от Мити Попова из Южной Африки, от Гали/Яковлевой/ Снетлэдж из штата Нью Йорк и от президиума Союза Окончивших из Австралии. От Валерия Салатко/поэта Перелешина/ была получена из Рио де Жанейро магнитофонная лента с приветствием нашему вечеру и с чтением стихов, которые, к сожалению, не удалось в тот вечер дослушать до конца из-за недостатка времени, но голос его был с нами.

Таким образом, из шестнадцати нас, проживающих в "западных странах", десять человек смогли дложить о себе лично, от пятерых были зачитаны и заслушаны приветствия, и только от Васи Корелина, проживающего в Сеаттле, не было в тот вечер весточки.

Весёлые и оживлённые разговоры продолжались за столом до двух часов ночи, когда начался разъезд по домам и гостинницам.

Я сужу по себе, но думаю, что и остальные, как и я, в тот вечер помолодели душой и согласились бы со стихами Нонны Белавиной:

....Никакие календари
Никогда её не состарят.
Пусть утерян времени след,
Жизнь летит, за ней не угнаться.
Я не знаю, сколько мне лет,
Но душе моей - восемнадцать.

На следующий день десятеро из участников предидущего вечера собрались "почифанить" в китайском ресторане по приглашению Вовы Смирнова, а оттуда отправились опять на дом к Дориан кончать оставшуюся с прошлого вечера клубнику, допивать шампанское, подъедать сладости и продолжать харбинские воспоминания.

На этом юбилейный слёт закончился, но мы надеемся, что ещё приведётся где- то когда-то встретиться.

Третий выпуск всем шлёт привет!

·_·_·_·_·_·_·_·

21 июня 1980 г. Сан Франциско. Золотой юбилей 3-го выпуска. Слева направо: сидят -Аня Прикащикова, Гали Ригалова, Женя Штенгель. Стоят -Владя Тихомиров, Дима Муханов, Орлик Форостовский, Юра Волков, Вова Смирнов, Толя Гуденков, Юра Ротт.

били в полном сборе: Владя Тихомиров/Мир
Анжелеса, Дима Муханов с женой Ириной из
в Сан Франциско Гали Ригалова/Бушкова/ и
Машей.

Сбор был назначен к шести часам веч
тридцати гостиная постепенно наполнялась
с любопытством оглядывали друг друга.

На следующий день десятеро из участников предыдущего вечера собрались "почифанить" в китайском ресторане по приглашению Вовы Смирнова, а оттуда отправились опять на дом к Дориан кончать оставшуюся с прошлого вечера клубнику, допивать шампанское, подъедать сладости и продолжать харбинские воспоминания.

На этом юбилейный слёт закончился, но мы надеемся, что ещё приведётся где- то когда-то встретиться.

Третий выпуск всем шлёт привет!

·_·_·_·_·_·_·

АНЯ ДОРИАН/ПРИКАЩИКОВА/ 3 вып.
Сан Франциско.

О ВСТРЕЧЕ III-го ВЫПУСКА В САН ФРАНЦИСКО

/От редакции: Это сообщение печатаем с сокращением тех мест, которые совпали с сообщением Юры Волкова/.

...Дима Попов из Южной Африки написал, что приняв во внимание разницу времени, выпьет бокал шампанского приблизительно в то же время.

....В гостиной было много цветов и плакат "С 50-летней годовщиной". Много снимались, Женя Штенгель даже снимала на кино-ленту.

Все, конечно, мы "помолодели" и как Юра Волков сказал мне, если бы я тебя встретил на улице, то не узнал бы. Мы не виделись с 1932 г. когда он последний раз был в Харбине. А вот Юра изменился очень мало, я бы его сразу узнала и выглядит он гораздо моложе своих лет.

Угощение готовили дамы сообща и было оно обильное. Горячее уже никто не хотел есть.

Юра Волков очень хорошо провел всю программу. Он по алфавиту нашего класса называл сначала девочек, а потом мальчиков и о каждом отсутствующем сообщал, что он знал, а если кто-либо из присутствующих знал ещё что-нибудь дополнительно, то это добавлялось. А кто присутствовал вкратце рассказывал о своей жизни.

Передавайте привет всем, кто нас помнит. Привет всем

Аня и Юра Дориан

•_•_•_•_•_•_•_•_•

ЛЮБА НЕСТОР/ПРИЛЕЖАЕВА/ 6 вып
Член Правления Центрального
Правления Союза Окончивших
Гимназию и Институт ХСМЛ, Сидней.

ПЯТЬДЕСЯТ ЛЕТ ОБЪЕДИНЕНИЯ

По Вашему, что такое пятьдесят лет? Да ничто! Для вселенной - миг! Для нас - две цифры! Вот как в сказке - пролетели года с полного хода и нет их. А если разобраться, то эти пятьдесят лет дают людям понять и осознать движение жизни, её смысл, понимание и разносторонность. Вот и Вы! Разве кто-нибудь забыл свои молодые годы, разве не помните то золотое детство, подруг и друзей, Вашу школу и учителей, благодаря которым Вы есть то, чему учились и чему учила Вас эти пятьдесят лет жизнь.

Жизни были и бывают разные: одним далась жизнь легко, другим труднее, а третьи боролись за каждый шаг.

И как ни странно, наша молодость и дружба волею судьбы к старости переброшена из холодного, снежного Харбина в жаркую тропическую Австралию. И здесь - встреча после долгих лет. Встреча милая, так как юность забыть нельзя! И снова, как там, в далёком русском Харбине, здесь образовалось Объединение Окончивших Гимназию ХСМЛ. Мы уже взрослые, уже каждый почти прошел свой жизненный путь. У большинства дети, внуки, племянницы и племянники. И теперь в серебристых уборах мы вновь вместе, вновь обновляем нашу юность, вновь нам весело, хочется пошутить, посмеяться и даже пошалить. Вновь собираемся и проводим вечера и встречи. И эти пятьдесят лет нам кажутся чем-то лёгким и простым и никому не хочется припоминать свой возраст. Предлагаю дать бой старости и возвратить юность в наши сердца и тела!

Бой старости и "ура" обретенной дружбе и чувству молодости!!! Друзья, душа не стареет, только теперь мы всё это поняли, только сейчас! Итак, да здравствует пятьдесят лет юной дружбы!

•_•_•_•_•_•_•_•

НОНЯ КОППЭ I вып.
Нью Йорк, С.Ш.А.

ВЫРАЗИМ ПРИЗНАТЕЛЬНОСТЬ!
НАШЕМУ СОЮЗУ ОКОНЧИВШИХ ПЯТЬДЕСЯТ ЛЕТ!

Вот уже полвека, как мы продолжаем хранить в сердцах наших любовь к нашей дорогой Гимназии, свято бережем дружбу, чувствуем себя одной родной семьёй. Союз Окончивших - наше центральное звено. Союз объединяет нас всех, расстояние исчезает. Листовка доходит до самых дальних "одиночек". А как радостно, тепло и уютно на наших "встречах" - уходить не хочется! Так неужели сегодня, в день славного юбилея, мы не скажем слово благодарности тем, кто пятьдесят лет тому назад организовывал и взращивал наше объединение?! Скажем!

Прошло лихолетье и где только ни начали объявляться наши окончившие! На всех широтах, на всех долготах земного шара! Большинство осело в Сан Франциско и Сиднее и,конечно, не прошло много времени, как возродился и наш Союз Окончивших - в Австралии и в Америке. Могло-би быть иначе?!

За пятьдесят лет существования Союза Окончивших многие наши абитуриенты жертвенно отдавали ему своё время, энергию и труд. Не перечесть их всех! Всем им мы многим обязаны! И думается мне, что справляя ныне наш славный юбилей, было-би достойно, справедливо и более, чем своевременно, особо отметить труды наших следующих друзей-энтузиастов:

ЛЁНЧИКА АПОЛЛОНОВА - одного из создателей Союза Окончивших в Харбине, а потом в 1963 году и в Сиднее в Австралии. Огромен труд, который Лёнчик вложил в дело создания и воссоздания Союза Окончивших, и он достоин нашей глубокой признательности.

ТОЛИ КАРПЕНКО - незаменимого энергичного деятеля Союза Окончивших в Калифорнии,США. Функции Толи ничем не ограничены, он - один из оплотов работы Союза в Сан Франциско.

ВЕНИ КОКШАРОВА - одного из создателей Союза Окончивших. Помню, с каким рвением, настойчивостью и любовью отдался Веня делу организации нашего объединения. Он один из тех, кто вынестовал его.

ОЛИ И БОРИ КОРЕНЕВЫХ - наших талантливых и неутомимых тружеников пера. Нужно-ли говорить, что периодически издаваемый и "глобально" рассылаемый КОРЕНЕВЫМИ "орган печати" -Листовка - давно уже стал существенным фактором Союза Окончивших. БОРЯ КОРЕНЕВ к тому же один из созидателей Союза Окончивших Гимназию ХСМЛ .

И неужели в сей славный день мы не выразим нашей признательности этим верным героям Союза Окончивших?! Выразим! И не только благодарственным словом за праздничным юбилейным столом, но и внесением их имён в летопись Союза Окончивших!

Предлагаю правлениям Союза Окончивших в Сиднее и Сан Франциско сообща рассмотреть вопрос о присвоении Леониду АПОЛЛОНОВУ, Анатолию КАРПЕНКО, Вениамину КОКШАРОВУ, Ольге КОРЕНЕВОЙ и Борису КОРЕНЕВУ звания Почётных Членов.

Верю, что моё предложения будет поддержано всеми окончившими нашу Гимназию.

Поздравляю всех друзей с нашим общим праздником - ПЯТИДЕСЯТИЛЕТИЕМ СОЮЗА ОКОНЧИВШИХ!

.....

.....А вот знаете-ли вы, что существовал филиал Союза Окончивших в Шанхае?! Представьте, был! Правда, далее организационного собрания и пары встреч дело не пошло - помешала война. А перспективы были хорошие; организовались мы под эгидой ХСМЛ и помещение для сборищ нам было предоставлено в одном из самых элегантнейших здания Шанхая того времени.

.....

Пробольшущее спасибо за присланную "Листовку" №15. Каждый номер получаю с чувством радости и ...грусти! Радостно, что принадлежишь к дружной крепкой семье, сплоченности которой не смогли расколоть никакие жизненные катастрофы. Но Листовка навевает на меня и грусть тем, что невольно переносит в далёкое прошлое... Спасибо,дорогие, за "15"-ый! Дай вам Бог здоровья, сил и желания для вашей дальнейшей неоценимо-драгоценной работы!

.-.-.-.-.-.-.-.

ВЕНЯ КОКШАРОВ 2 вып.
Председатель филиала Союза
Окончивших в г.Брисбен,Австралия

О ЗОЛОТОМ ЮБИЛЯРЕ

Сегодня наш абитуриенческий мир - где-бы мы ни были - чествует наше Объединение, как реальный коллектив всех нас, с завершением пятидесятилетия его бытия.

Трогательный путь этот обвеян теплом неповторимых самоцветов нашей дружбы. Событие это -мы можем сказать теперь -не имеет сравнений в мире абитуриенчества всего русского зарубежья.

Как тут не вспомнить нам, друзья, всех тех, кто создал Школу; родителей наших, так жертвенно содействовавших её процветанию; законоучителей и всю плеяду наших педагогов и наставников наших.

И вот почему все, что было вовлечено в орбиту школьной жизни на поверку стало самым светлым, самым задушевным миром в жизни каждого из нас!

И вот здесь-то стоит особняком фигура педагога-гуманиста Тараса Петровича Гордеева, под серой курткой которого билось большое русское сердце! Это мы ему обязаны созданием Союза Окончивших, это ему на первом же Общем Собрании поднесено было звание Почетного Председателя пожизненно. А мы не только преуспели, но по нашему образцу возникло ещё пять таких же объединений. И был момент, когда все мы объединились в Общий Союз Окончивших средние учебные заведения в Харбине. Душой и вдохновителем и самой почётной фигурой был наш Тарас Петрович!

ЧТО же ТАКОЕ СОЮЗ ОКОНЧИВШИХ

По сути дела -это вереница воспитанников по классам-выпускам, которая отыскав благодатную почву, сформировалась и, подняв знамя дружбы пронесла его до наших дней, преодолев все катаклизмы мировых потрясений.

Скажите, положа руку на сердце; какое другое содружество может блеснуть таким же знанием своих коллег? Если и не всех подряд, то уж наверняка -по выпускам своих сокашников! Так вот -Содружество выпусков и есть наш Союз.

КАКОВО же БЫЛО ОБЪЕДИНЕНИЕ В ХАРБИНЕ?

Это было, в большинстве своём, молодёжное содружество. Сопки Маньчжурии- наша вторая родина, Школа-учебно-воспитательный центр. Общее Собрание-верховное руководство. Президиум-исполнительный орган, а филиалы -в Шанхае, Дайрене и Мукдене тяготели к центру в Харбине. К пятилетнему юбилею был создан и принят значёк, так хорошо знакомый всем нам. В особые дни мы носили его на розетках цвета своего выпуска-класса. А в 1940-м году мы торжественно отпраздновали десятилетие Союза Окончивших. Это был самый расцвет, апогей нашей дружбы. В 1941 началась война. Она принесла с собой тот вынужденный перерыв, что длился до 1963 -го года...

КАКОВО НАШЕ ОБЪЕДИНЕНИЕ СЕЙЧАС?

Начать с того, что юношеский тогда союз, теперь, спустя столько лет, превратился в "семейный", и наши спутники жизни оказались в ряду сотрудников в общественной работе. Наша школа в Харбине канула в вечность, словно Атлантида, но мы несём её в наших сердцах и по сей день!

Пробуждение началось с Сан-Франциско, когда наши абитуриенты 4-го июня 1961 года чествовали чету Хейтов, отмечая его уход на покой после его столь плодотворной и многогранной деятельности, в частности, и как основателя Х.С.М.Л. в Харбине и вспоминали создание нашей Гимназии .....

А дальше- мимолётная встреча с абитуриентами на аэродроме Лос-Анжелоса...

Торжественная встреча с многолюдной нашей колонией в Сиднее...

Сердечная по-семейному встреча в нашем Брисбене....

Многолетняя спячка закончилась! Тогда же зародилась мысль о возрождении нашей, скажем, харбинской закваски-дружбы.

Первым заговорил Сидней, где большинство окончивших и где средоточие кадровых работников... 7-го апреля 1963 года в день Благовещения они и заложили краеугольный камень возрождения Союза Окончивших Гимназию ХСМЛ на новых континентах....

Следом за ними -Сан-Франциско. На квартире Толи Карпенко стали устраиваться встречи, а 30-го января 1965 на квартире Жени Кушнира был избран Президиум....

Затем проснулся Брисбен. II -го апреля 1965 года был отслужен перед иконой Благовещения молебен, после чего в библиотеке Св. Николаевского Собора избрана инициативная группа, а 26 июня собравшиеся на квартире Кокшаровых избрали Президиум....

Как и почему зародилась наша дружба изложено мной в статье "Истоки нашей дружбы", с чем многие из вас в своё время познакомились в сборнике "ДРУЗЬЯМ от ДРУЗЕЙ", посвященном 40-летнему юбилею Гимназии. Гимназия, как вы знаете, с 1925 по 1940 -й год имела четырнадцать выпусков, после чего была переименована в Институт ХСМЛ, давший ещё три выпуска: 1942 -1943 -1944 г.г.

Но мировые события не сумели потушить нашей дружбы.

ЧЕМ же МЫ ОТЛИЧАЕМСЯ ОТ ДРУГИХ ОРГАНИЗАЦИЙ?

Попробуем разобраться.

Начнём с родителей. Подавляющее большинство родителей перешло со своими детьми в нашу Гимназию из Коммерческих Училищ б. КВжд. Эти училища по всем статьям были первоклассными и считались вторыми во всей Российской Империи. Если к этому добавить, что их директор Николай Викторович Борзов был "без пяти минут" кандидатом на пост министра Народного образования, то легко понять те высокие взлёты, что вдохновляли его держать Училища на такой блистательной высоте.

Говоря о педагогах, то они были привлечены из училищ же, с дополнением из других школ. Законоучители наши: прот. Иоанн Сторожев, прот. Петр Рождественский /академик/, прот. Леонид Викторов /академик/, позднее епископ Никандр... А педагоги: О.В.Голубцова, Н.П.Покровский /академик/, Г.Ф.Томан, М.М.Шалобанов, М.К.Борисов, Тарас Петрович Гордеев, Е.Н.Киструсская, Е.А.Парницкая и другие - все они были педагогами Божьей милостью, одареннейшие знатоки своего дела. Нельзя не упомянуть, как администраторов, и П.Ф.Козлова, и К.П.Харитонова и других, внесших свое влияние на алтарь просвещения, ради успеха и процветания нашей школы.

В итоге русский высокообразованный коллектив, встретившись с американским умением работы среди юношества, и привели к столь высокой гибридизации, в результате чего и наша Гимназия далеко перешагнула за пределы обычных рамок средней школы.

ВЫПУСК - НАША ОСНОВА

Не сразу, а после долгих исканий школьная цепочка классов стала и нашей основой; сохраняя дружбу по классам, окончившие уже выпусками вливались в наш союз. В состав Президиума выпуски избирали из своей среды своего представителя и только председатель и ревизионная комиссия избирались общим собранием. Вот когда мы вышли на свою естественную дорогу!

А общая наша забота состояла в том, чтобы каждый из нас ощущал свою принадлежность к единой семье, знал, что на свете есть верные друзья, которые и поймут тебя с полуслова..., чтобы каждый из нас, находясь в среде своего выпуска, чувствовал себя, как дома!

Это, друзья, всего лишь фрагменты, лишь суть основ, и крохи истории нашей деятельности и жизни, так как место не позволяет писать более подробно.

Итак, друзья, поздравляем всех Вас с дорогим, с золотым юбилеем нашего Союза!

·-·-·-·-·-·-·-·

ЖЕНЯ ШТЕНГЕЛЬ 3 вып.
Мюнхен, ГЕРМАНИЯ

ВОСПОМИНАНИЯ О НЕСКОЛЬКИХ ЭПИЗОДАХ ИЗ ГИМНАЗИЧЕСКОЙ ЖИЗНИ

Когда я была в 5-ом классе наставником у нас был Евгений Михайлович Ананов, который нас основательно распустил, так, что наш класс слыл, как самый хулиганский.

В одно "прекрасное" утро на учительском столике появилась глубоко выгравированная ножом надпись "педагоги-звери". Пришёл инспектор Михаил Михайлович Шалобанов, по прозвищу "козёл", читал нам нотацию, пытался выяснить, кто виновник, но никто не сознался.

Тогда вызвали директора мистера Хейга. Он пытался нас усовестить, говорил о том, сколько трудов прилагают преподаватели для нашего образования и воспитания, а вместо благодарности, сказал мистер Хейг: "Рюсски молодежи говорит, што педагоги-звери!" Мы слушали его речь стоя, и тут же сразу потупились, с трудом сдерживая смех.

Так как никто не сознался, мистер Хейг придумал для всех мальчиков "страшное наказание"; чтобы они поняли, как трудно взять назад раз сказанные слова, они должны были стереть с учительского столика надпись "педагоги-звери". Это означало обстругать и заново отполиро-

вать столешницу.

После этого в течение многих дней не только на уроках ручного труда, но и при всех удобных и неудобных случаях наши мальчики возились с учительским столиком, как с писаной торбой, опаздывали на уроки под тем предлогом, что они выполняли распоряжение директора.

Долго ли, коротко ли, но наконец учительский столик был восстановлен в своем прежнем виде. Думаю только, что столешница стала вдвое тоньше, а при том рвении, с каким мальчики взялись выполнять придуманное для них "наказание" могли бы и вообще сострогать всю столешницу начисто. Вот какой был строгий наш милый мистер Хэйг.

·_·_·_·_·_·_·_·_·_·_·_·

Ещё один эпизод из того же пятого класса.

Миссис Хэйг преподавала у нас историю на английском языке. На том памятном уроке мы читали в классе о кругосветном путешествии Магелана и переводили на русский язык. Когда Костя Исаак перевёл: "Магелан поплыл в Атлантик" весь класс разразился смехом. Ведь в Харбине не был кино-театр "Атлантик ", и представление о том, что Магелан поплыл в кино-театр, естественно, показалось всем весьма комичным. В детстве так легко смеяться над каждым пустяком! Но миссис Хэйг стояла ошеломленная, никак не понимая, почему мы смеёмся, когда Костя, по её словам совершенно правильно перевёл английский текст. Она ,конечно, не могла знать, что по-русски этот океан называется "Антлантический океан", а не просто "Атлантик", как по-английски.

·_·_·_·

А вот ещё один случай из жизни пятого класса.

Тогда у нас алгебру преподавал не Томан, а другой учитель. К сожалению не помню ни его имени, отчества, ни фамилии. Помню только, что он был инженер, типа довольно полного ,благодушного барина.

В первый день после пасхальных каникул один из мальчиков - Хлуднев / он учился с нами в 5-ом классе, а в 6-ом и 7-ом его не было/ опоздал на урок алгебры. Когда он вошёл в класс и остановился с растерянным видом, учитель спросил его приятным баритоном: "Откуда ты, прелестное дитя?". На что "прелестное дитя" не нашло никакого ответа. Преподаватель велел ему сесть и сделал какую-то отметку в классном журнале. По окончании урока мы полюбопытствовали, что он написал. Перед фамилией Хлуднева красовался большой ноль, а внутри стояли буквы Х.В.

·_·_·_·

И, наконец ,последнее воспоминание из 7-го класса.

Последний день в гимназии перед роспуском для подготовки к выпускным экзаменам. Наш классный наставник Георгий Фёдорович Томан/ и был у нас наставником в 6-м и 7-ом классах/ входит в класс, молча подходит к доске и рисует " Пифагоровы штаны", на которых пишет." На память УII классу" и, не говоря ни слова, со слезами на глазах почти выбегает из класса. Мы сделали этот снимок с "Пифагоровых штанов" и сохранили добрую память о нашем дорогом наставнике и прекрасном педагоге Георгие Федоровиче Томане.

·_·_·_·_·_·

ТАНЯ СУПРУНОВИЧ/ХАРИТОНОВА/
Брисбен, Австралия. 4 янв.

НАШЕ ПУТЕШЕСТВИЕ В АМЕРИКУ.

Всё началось с Мусиного письма. Пригласила нас Муся приехать к ним в Сан-Франциско. Рома с женой/тоже Таней/обещали приехать и Мусе из Казани.

Мне очень захотелось поехать, но Коля встал на дыбы-все уже едут и тебе тоже надо, но дело совсем не в том, что все едут, а что и дать Роме и Тане.

Пока мы раздумывали и считали шансы-баланс ,в который поезд из Австралии в Америку никак не укладывалась, Коля должен был оставить работу ввиду достигнутого им пенсионного возраста. Вот тут-то и закрутилось колесо. Полетели письма к Мусе и Роме, чтобы согласовать время встречи, а шансы-баланс определились сами -Коля получит свои сбережения. Но как-то мы не привыкли тратить так много денег на

свои прихоти и Коля предложил мне ехать одной. Я согласилась /что же мне было делать/. Всё-таки я стала его уговаривать и однажды Коля сказал:"А лучше нам ехать вдвоём" Ура! Ура! Сказано -сделано и мы пошли записываться на полёт.

От Ромы никаких сведений нет. Ждали мы,ждали,пропустили все сроки своего полёта, но все документы приготовили и вещи набросали в чемоданы. Ещё связывало нас два дела: собака и церковная библиотека.

Уговорила я свою приятельницу пожить у нас и посмотреть за собакой, а в библиотеку уговорили нашего хорошего знакомого заменить нас.

В это время Союз Окончивших сообщил нам, что по традиции уезжающим устраивается отвальная и что вся эта кутерьма будет происходить у Оли и Юры Чистяковых. Там мы очень хорошо посидели, поужинали и нам вручили грамоту с надписью: "Отвальная грамота счастливого пути Тане и Коле Супрунович по направлению в Америку. Дана в городе Брисбен,Австралия. Августа 25,1979 г".

Теперь уж всё готово,а от Ромы ничего нет. Но вот однажды приехал наш сын Миша и сообщил:"Звонила тётя Муся из Америки в 5 часов утра и спросила, где мама и папа? Я сказал - ждут вашу телеграмму" на что Муся сказала,что Рома и Таня уже прилетели.

Что тут началось!!! Поехали за билетами, перевезли мою приятельницу к нам, сообщили нашему заместителю по библиотеке об отъезде и через два дня вылетели в Сидней, а оттуда в Сан-Франциско.Причем вылетели мы из Брисбена 30 августа и прилетели в Сан-Франциско тоже 30 августа. Хотя об этом писал ещё Жюль-Верн, а всё-таки было забавно.

Летели мы очень хорошо. Аэроплан огромный. Летело человек 250 -300,по 10 человек в ряд. Полёта совсем не чувствовалось.Кормили и поили нас на убой, всё время что-нибудь предлагали.

На Гавайях нас выпустили часа на полтора промяться тут же в аэропорту. Нас обдало тёплым влажным воздухом, как иногда бывает у нас в Брисбене и такие дни нам особенно тяжелы. Это нас несколько разочаровало,т.к. нам говорили, что на Гавайях чудный климат.

Прилетели мы в Сан-Франциско вечером и нас встретили Муся с Петей и Рома, Таня готовила ужин. Конечно охи,ахи и разные разговоры. С Мусей мы не виделись 11 лет /она с Петей прилетала в Австралию на свадьбу нашего среднего сына/,а вот с Ромой мы не виделись 38 лет - полжизни! С Таней -Роминой женой мы познакомились только у Муси,хотя я переписываюсь с ней давно.

Так как у Муси не было места,мы ночевали у Верочки Гинс. У неё чудный апартамент,окруженный лужайками с красивыми деревьями. Под окном росли берёзки и утром туда прибегали белочки. Такая красота!

Позавтракав у Верочки, мы шли пешком /15 мин./ к Мусе и Пете и начинался день путешествий или звонков. Телефон не умолкал и сидели с разговорами по полчаса. Каждому хотелось вдоволь наговориться. Звонили мои соученицы,Ромины соученицы,Мусины знакомые. Главным распорядителем была Муся и мы её спрашивали, свободны ли мы в такой-то день или можно ли к нам приехать. На календаре отмечали, куда должны были пойти. Петя был в отпуску и водил нас всюду. Были у Лери Суриной, у Вероники Каргаловой, с Ксаной виделись в церкви, там же встретились с Златой и Олегом Половцевыми. К себе мы пригласили Роминых соучеников,но пришлось отменить,т.к. заболели Муся,Петя и я. Понравились мы быстро, но собрать соучеников уже не могли-колесо не катилось дальше -все дни были расписаны. Приехала только Муся Шик, к которой мы не могли дозвониться. Из моих соучениц приехали Ира Фадулова и Таня Штенгель. Расстались молодыми,а вот встретились уже бабушками. К счастью все бодрые и весёлые. Проболтали мы целый вечер и только и слышалось:" а помнишь ?". Лиля Морозова с сыном и невесткой приехали на несколько дней позже, забрали нас и, показав нам часть города,накормили нас чудесным китайским обедом в ресторане "Харбин".

Повидали мы ,конечно, много интересного.

Свозили нас в "Ред вуды". Дорога туда была очень красивая-среди гор и сосновых лесов,и сам парк замечательный. Таких деревьев мы ещё не видели в своей жизни. Толщина и высота деревьев /секвой/ поразительная, даже снимать было темновато, но Петя наснимал массу карточек и теперь так интересно их просматривать. Покушали на столах в лесу и поехали на берег моря. Море там неприветливое-холодное и на пляже был такой сильный ветер,что пришлось надеть куртки.

Конечно, везде магазины сувениров и я везде покупала открытки, из которых сейчас у меня вышел целый альбом.

Муся и Петя живут далеко от центра и в город мы ездили на автобусе полтора часа, если ехать в собор. Нас поразил дешёвый транспорт. Если скажем "синиор ситезен" /пенсионер/,то 35 сентов вместо Т.20. Мы честно говорили, что из Австралии, но нам сказали, что это всё равно, а по городу 5 сентов и везут полчаса. У нас в Австралии такой дешёвки нет. Шофёры почти все негры,но вежливые -если надо-всё объяснят. Нас удивило, что в автобусе сдачи не дают -надо иметь точные деньги,которые бросают в дырочку прозрачной коробки и шофёр смотрит, правильно ли ты положил деньги.

Собор на Гэри нам очень понравился. Огромный и такой красивый. Весь в золота. Красиво расписаны стены. Такой службы мы давно не видали -служило два архиерея, 4 митрофорных протоиерея, два протодиакона и масса прислужников. Один из мальчиков негритёнок.Хор прекрасный.

Были и в усыпальнице Архиепископа Иоанна Шанхайского. Там всё сделано очень красиво. Отслужили панихиду. Служил нам старый знакомый о. Иоанн Шачнев. Вспомнили нашу Модягоускую Алексеевскую церковь и о. Петра Рождественского, который так замечательно "О"-кал. Хорошие были времена!

Город Сан-Франциско нам понравился. Здания красивые.Некоторые новые очень интересные: один пирамидой, другой как бы на подставке, третий крестом рвётся ввысь /церковь/ -внутри не были. Японский город с его специфической архитектурой, магазинчиками и ресторанчиками -настоящая Япония. Китайский город и трамвай, который ходит по кабелю, вмонтированному в мостовую. Проехали и по мосту Голден Гэйт. Были в Голден Гэйт парке и музее.

Видели зигзагообразную улицу, круто спускающуюся вниз и всю обсаженную цветами, по которой довольно трудно ехать.

Мы хотели взять тур по городу, но позвонил Юра Михайлов и предложил показать нам город, на что мы с радостью согласились и не прогадали, т.к. Юра оказался таким интересным, сведущим и весёлым видом. Закончили осмотр города в китайском ресторанчике, а потом у Юры, где собралось много знакомых по гимназии и Харбину.

Единственное место в городе,которое нам не понравилось -это около автобусного терминуса. Улицы там грязные, ходят какие-то подозрительные лица разных расцветок, стоят на углах, высматривая что-то. Много пьяных и оборванных типов. Пьяные лежат на тротуарах, а другие обшаривают их тут же при всех.

Автобусная станция "Грей Хаунд" тоже довольно грязная. Народ сидит в ожидании автобусов и если кто хочет, то может смотреть маленький телевизор, который прикреплён к креслу. Там тоже ходят подозрительные тёмные типы, внимательно осматривая дремлющих пассажиров и тут же ходит вооруженный охранник.

Понравился нам Русский Музей . Сколько собрано там интересного материала на разные темы! Книги, документы, картины, портреты, оружие и старинные доспехи, медали, кресты, подлинники и открытки Елизаветы Бэм, от которых я не могла оторваться, т.к. собирала их с детских лет. Да всего не перечтёшь, сколько там ценностей хранится. Показали нам рабочую комнату и архив,где мы увидели коробки с надписью "Архив В.В.Поносова" -нашего харбинского археолога и нашего шафера на свадьбе. Весь этот материал ждёт своей очереди, кто-то когда-то его разберёт и приведёт в порядок, а работников там немного. Честь и хвала тем, кто всё это уже сделал. Показал нам Музей тоже наш старый знакомый- Коля Слободчиков. К сожалению, Музей находится не в очень хорошем месте и нас предупредили, чтобы мы крепче держали свои сумки-могут вырвать,но всё обошлось благополучно- ничего с нами не случилось и мы нигде не заблудились.

Побывали мы у Павла и Лёли Константиновых -нашего сослуживца по Пригородному Банку в Модягоу. Ирочка -их дочь- предложила свозить нас в Форт Росс. Об этом мы и мечтать не могли,т.к. это очень далеко

Форт Росс расположен на берегу Тихого океана. Площадь его не очень большая, но он весь окружён высоким деревянным забором. По углам деревянные башни с небольшими пушками. Церковь тоже выстроена в углу. Её уже восстановили после землетрясения и пожара по старым рисункам. Колокол тоже новый и отлит тоже по старым рисункам в Бельгии, т.к. в Америке этого сделать не могли. На нём надпись, что это дар какого-то купца.Интересно то, что Форт Росс передан в ведение

парков и его восстанавливают. Строят казармы из больших брёвен на том месте, где они были до пожара и из такого же материала и так же обработанного, как и при первоначальной его постройке. Раз в год там бывает церковная служба и сюда стекается масса русских и туристов.

Целую неделю мы прожили в уютном домике у Иры Фе-дуловой и Толи. Городок Санта Роза, где они живут, очень хорошенький и чистый. Там я написала письмо и хотела пойти опустить его, но Ира сказала, что можно письмо положить в свой почтовый ящик и почтальон заберёт его и сдаст на почту, только надо поднять красный флажок, который прикреплен к ящику, чтобы почтальон знал, что там письмо. Мы видели эти красные флажки, но не знали для чего они. Это нам очень понравилось.

Были в гостях у Димы Муханова и его жены Иры б. Миленко. Дима, как и обещала прошлая листовка, угостил нас форелью. Вообще всё было приготовлено очень вкусно им из рыбы собственного улова. Настоящий шеф-кулинар! Недалеко от Димы большой парк и красивое озеро, где живут дикие и домашние утки и гуси. В парке много следов "неведомых зверей", которые охотник Дима легко расшифровывал. Он же рассказал, что олени иногда заходят в город и разгуливают по парку. Ира Муханова возила нас на Русскую речку и привезла в дом Виктории Янковской - нашей маньчжурской и корейской поэтессы. Дом Чистяковых /она теперь Чистякова/ стоит на обрыве над речкой. Мы были на первом этаже, а вниз идут ещё пять этажей, но мы там не были. Угостили нас красота-какая прелесть! Мы купили для библиотеки книгу последних стихов Виктории и она наклеила нам туда свою фотографию. Виктория также, как и раньше, носит серьги из когтей тигра. Русская речка протекает среди гор, покрытых лесами, может быть поэтому Виктория и поселилась здесь, т.к. это напоминает ей их имение в Корее.

Опять мы попали в парк, где растут "ред вуди" Между прочим, там среди леса устроен концертный зал - устроена сцена и поставлены скамейки для слушателей -очень оригинально. Недалеко отсюда находится заповедник Джека Лондона. Дом, в котором он жил, построен среди леса. К сожалению, от него остались только каменные стены. В Музее Джека Лондона много фотографий и предметов, которыми он пользовался.

Побывали мы и у Шуры Муханова. От Муси это очень далеко - в противоположном конце города. Проехали через двухэтажный длинный мост через залив. Дальше дорога пошла через каменистые голые горы. Тут только мы поняли, какую огромнейшую площадь занимает город. Всё едешь и едешь и всё время городки и уж не знаешь, где они кончаются.

Очень хотелось посмотреть "Барт"-метро под заливом, но в это время была забастовка и нам не удалось это сделать.

Когда Рома и Таня улетели /у Ромы кончался отпуск/, то Муся повезла нас на озеро Тахо и в Йосмити парк. Ехало в автобусе 29 человек, причем люди сидели на своих местах по полдня, пересаживались на задние места, а задние постепенно передвигались вперед. Дорога шла среди гор и лесов. Природа в Калифорнии очень красива. Но вот мы уже в штате Невада на озере Тахо. Кругом высокие горы, леса - глаз не оторвёшь. На берегу огромные дома казино, гостиницы, рестораны. Масса туристов. Регулярно ходят автобусы мимо казино и гостиниц, возят бесплатно -лишь бы играли и проигрывали там деньги. На обед нас отвезли в ресторан, расположенный в казино. Народу там -не протолкаешься и мы, обедая там, могли наблюдать, как люди с азартом играют на покер машинах. Одна старуха так и простояла около двух машин, пока мы обедали. Воображаю, сколько она проиграла ! К сожалению, нам не пришлось посмотреть окрестности, т.к. у нас было мало времени и мы только погуляли по пляжу.

Вот небольшой городок, где остановились закусить. Конечно, тут же магазинчик с сувенирами, где я нашла замечательные открытки с изображением индейцев- накупила целую кучу. Когда сели в автобус, то увидели, что у нас новый шофер -гид. Он оказался специалистом по паркам и давал очень интересные объяснения. К сожалению, мы на всё понимали.

Въезжаем в горы. В горах остатки снега. Шофер несколько раз останавливает автобус, чтобы мы могли поснимать. Но вот, наконец, перевал в I0.000 футов над уровнем моря. Через некоторое время въезжаем в Йосмити парк. При въезде проехали как бы ворота долины: с одной стороны отвесная скала Эль Капитан, на которую альпинисты забираются трое суток, а с другой-Три брата, возвышающуюся на 3.8I3 футов над уровнем долины.

Долина Ёсемити всего 8 миль в длину и одну в ширину находится на высоте 4.000 футов над уровнем моря и окружена 2.000 -футовыми скалами с несколькими водопадами. На наше несчастье, из-за отсутствия дождя водопады не работали, а только один "Брайдал" слегка спадал с высоты. Так как приехали мы под вечер, то ничего не могли осмотреть. На другое утро нам выдали коробочки с едой и автобус повёз нас осматривать парк. Парк занимает много квадратных километров и окружает долину большим кольцом.

Очень оригинальная скала " Хав Дом", половину которой некогда снесли ледники, когда начали таять и двинулись вниз. Они разбросали огромные валуны величиною в 2-3-хэтажные дома, теперь окруженные высокими старыми деревьями. Большое впечатление оставили вековечные деревья "Секвои". Когда семена падают на землю, то они не высыпаются из своей скорлупы-для этого нужны лесные пожари, но т.к. это очень опасно, то администрация парка искусственно обжигает небольшое пространство вокруг дерева и тогда начинает вырастать поросль. Молодняк также вырастает от корней. Тогда образуется как бы семейная группа: посередине стоят мама и папа огромной величины, а вокруг дети по - меньше. Высота этих деревьев бывает более 300 футов, а ширина 15-20 футов в диаметре у основания. Когда мы объездили эти места на открытой платформе, нас повезли завтракать. Столы, где мы закусывали находились недалеко от гольфового поля, которое только что кончили косить. Дикие козочки вышли из леса и стали кушать скошенную траву. Дикие звери там не боятся людей, но кормить их строго запрещено/даже штрафуют/, чтобы не приучать их питаться подачками и чтобы они не разучились питаться сами. Туристы кормили орехами, конфетами, жареной картошкой, что желудки диких зверей не могли переварить. Нахальные медведи любили пошуровать в корзинках с едой у туристов и когда их стали прогонять, то они обиделись и ушли высоко в горы.

Нас просили ничего не брать с собой на память, т.к. это место посещает 3 миллиона людей в год и тогда бы ничего от парков не осталось.

Вечером, когда уже стемнело, на площадке, на свежем воздухе показывали слайде -диапозитивы о флоре и фауне Ёсемити парка.

На другое утро мы поехали обратно в Сан-Франциско. Проезжали поля, фермы, маленькие городки и оросительный канал, который тянется на много миль. Наш шофер сказал нам, что астронавты видели две вещи на земле из своего воздушного корабля: Великую Китайскую стену и каналы в штате Калифорния.

Через три дня мы вылетели в обратный путь, но поддавшись на уговоры, остановились на два дня на Гавайях.

Там тоже было что посмотреть.

Остановились мы в огромном новом отеле в центре района Вайкики. Там сосредоточено большинство отелей, наполненных туристами из разных стран, особенно восточных. Улицы полны людей разных расцветок -от тёмно-шоколадного до светло-жёлтого.

Утром мы отправились на Кодак Шоу, где смотрели танцы гавайек под аккомпанемент гитар, причём гитаристки все старые женщины и довольно больших габаритов, впрочем и молодые гавайки не отличаются худобой. После обеда взяли тур по городу. Ездили на маленьком автобусе, шофер которого показал нам много интересных зданий, включая статую первого Гавайского короля в накидке и почему-то в римском шлеме. На горах, окружающих город, построено много красивых дач, цены на которые баснословны -до полмиллиона долларов. К нашему большому удивлению показали нам и кратер потухшего вулкана, в середине которого находится американская военная база.

На другое утро мы поехали вокруг острова и нам показывали как растут бананы, манго и другие тропические фрукты, но нам это всё знакомо, т.к. растёт всё это у нас в Квинсленде.

Вечерами мы бродили по улицам, с интересом наблюдая толпы туристов. Магазины тут открыты до самой поздней ночи. На улицах масса лотков с разными красивыми вещами. Продают всё, что хочешь: одежду, сувениры, кольца, брошки, ожерелья -от которых уходить не хочется.

В четырехэтажном пассаже масса магазинчиков и везде толпы народа. Внизу выступают певцы под аккомпанемент гитары, окруженные толпой слушателей. Тут же круглые скамейки, на которых мы посидели, слушая певцов. Ресторанчики и кафе на улицах полны народу.

На улицах много вело-рикш. Нас поразило то, что рикшачи-белые молодые люди и девушки, а пассажиры цветные. Говорят, что это студенты Университета.

Мы нашли в этом районе замечательный китайский ресторан. Во-первых, он очень красивый, а во-вторых, там прекрасно кормят. Потолок и стены в зелёных тонах с золотыми иероглифами. Около входа стоит старинная ширма, на которой изображены старинные китайские сказания с фигурками из слоновой кости и перламутра. Это на втором этаже, а внизу при входе чёрная резная полированная мебель в китайском стиле.

Накормили нас очень вкусно. Публика там больше европейская-видимо любители китайской кухни, как и мы.

Но вот пора и в обратный путь! В 12ч. ночи вылетаем в Австралию.

Это, конечно, было просто чудо, что мы встретились после долгих лет разлуки все трое из семьи Харитоновых. Запаслись впечатлениями на весь остаток нашей жизни. Теперь осталось только просматривать альбомы и вспоминать нашу интересную поездку в Америку.

·-·-·-·-·-·-·-·-·

ВЕНЯ КОКШАРОВ 2 вып.
Брисбен, Австралия

ЭТЮДЫ ВПЕЧАТЛЕНИЙ

/Июнь -июль 1978 г./

Наша поездка -это, прежде всего, встречи с друзьями по милому нам Харбину.

Наш маршрут сложился так: Брисбен -Лос-Анжелос, Сан-Франциско, снова Лос-Анжелос, откуда мы летим в Европу с посадкой в Амстердаме, чтобы попасть в Брюссель. Здесь мы включаемся в тур Томаса Кука/автобусом/ через знаменитые Альпы, через Францию в Лондон и через Сингапур -домой !

Почти весь наш путь сопровождался интересными неожиданностями.

Так, сев в Брисбене 10 -го июня на самолёт, мы оказались соучастниками исторического перелёта героя-пилота Кингсфортсмита. В этот день отмечался 50-летний юбилей этого события! Всех нас наградили медалями с датой 1928 -1978 и было угощение с шампанским! В Сиднее же, попав на Пан Американ, мы узнали, что и тут Пан Американ отмечает золотой юбилей перелётов из Америки в Австралию.

В Лос Анжелосе Владя и Зика Мировы встретили нас и мы незаметно подкатили к их особняку на взгорье прославленного Холливуда.

Лос Анжелос -чистый и приятный город, утопающий в парках и тропической зелени. Здесь, как и у нас, тепло и приятно...

15-го же июня мы помчались с Зикой и Владей на встречу в Сан-Франциско и сразу же попали на ужин к Дорианам! Аня с Юрой угостили нас на славу, даже был свежий кулич и пасха!

И только около 10 ч. вечера мы попали на квартиру Толи Карпенко :нас встретили Толя с Карлом Лещинским и Ноней Коппе.

Вечером 16-го июня - парадный банкет в Казачьем Клубе, устроенный неутомимым Толей Карпенко. А сама-то встреча была настоящий "бурлящий котёл"! Было более 85 человек. Мы не успевали здороваться, отвечать на приветствия и узнавать друг друга. Были речи и от Союза Окончивших и от содружества политехников; поздравления и чарочки. Чествовали и первый выпуск гимназии в лице Нони Коппе, Ири Штейпель-Скоблиной и других ; зачитывались поздравления.

Трудно, друзья, описать такое на бумаге. Мы были растроганы теплом и радушием до глубины души! Вот что значит закваска дружбы с юных лет!!!

Мы искренно благодарны всем, кто ,несмотря на будни, так блестяще сумел организовать такую незабываемую встречу!

17-го -на обеде у Наташи и Карлуши. Было около 15 приглашенных; среди них были и Юра Михайлов и Ноня Коппе. Наташа угостила нас на славу. Был даже торт со свечами.

18-го мы завтракали у Толи Карпенко. Вскоре приехали за нами Наташа с Карлом и мы поехали в Собор. Троица! Храм прекрасной архитектуры; народу -масса... Мы были очень рады попасть на такую торжественную службу.

После обеда поехали к Мухе и Серёже Грязновым. У них чудный домик с большим садом. Серёжа "кашеварил" и приготовил очень вкусный обед.

Побывали мы и в Русском Центре /там же помещается контора издательства "Русская жизнь"/, где нам посчастливилось встретить Марию Григорьевну Турубарову, нашего Почётного члена С.О. К сожалению, день был рабочий и мы обменялись самыми скромными приветствиями.

Были у Муси и Пети Шелковых. Было человек 20. Встреча была очень приятная, дружная и, перебивая друг друга, все делились своими воспоминаниями. Было так приятно встретить старых друзей, что не хотелось уезжать домой.

Костя и Любаша Чикины предложили нам показать достопримечательности города. Они пригласили нас на завтрак в Койт отель, где вращающийся ресторан открывал нам все виды города. Это одно из [illegible] зантных зданий в центре С.Ф. спроектирован с большим вкусом, масса зелени, незабываемая игра света и тени. Кроме того, были почти во всех церквах и соборах православных.

Мы снова у Зики в Лос Анжелосе. Тут во всю шла подготовка к встрече литературного кружка.

25-го июня. Приглашено не менее 30 человек. Доклады, выступления- стихи и проза. Пришлось и мне прочесть несколько стихов. Женя Коппе и Жорж Лепин были тут же. Они передают самые тёплые пожелания нашим окончившим в Австралии.

30-го июня. Мы в Брюсселе! Приехали к Жуковским очень поздно, а ужинали почти в 12 ч. ночи. Познакомились с его женой Эльяной и их сыном Паскалем. Мы как-то сразу освоились и почувствовали себя как дома.

Утро. Нас разбудила "зорька", по-кострядки, это Женя вспомнил лагерную жизнь! Мы ведь не виделись почти 50 лет! И при первой же возможности отпраздновали золотой юбилей! Паскаль сказал нам несколько слов по-русски и тут же пропел русский гимн! Солодый наш первый день в Брюсселе. Столица -чиста и опрятна, утопает в зелени; масса цветов, сады в идеальном порядке.. подоконники в геранях. Погода солнечная, тепло ,но не жарко.

Пробыли мы у них почти четыре дня, не расставаясь...

За это время мы познакомились с городом, побывали и на севере. У них есть своя Северная Венеция, старинный Брюгге испещрён каналами. Осмотрели бегло Кент и другие города... Масса старинных зданий, некоторые из них относятся к 9 и 10 векам...

Завтра вечером мы едем в Херстал, чтобы присоединиться к туру по Европе, с остановкой в чудесном Люцерне. Это самое сердце швейцарских Альп. Масса озёр. Массивы пиков утопают в облаках. Надо побывать там, чтобы впитать в себя и хрустально-чистый воздух и прелесть контрастов зелени и суровых стремнин хребтов.

Тяжёлая минута расставания. Обещаем приехать снова. И было и хоже, что мы знакомы, в особенности с Эльяной не три крошечных дня, а целых тридцать лет!!!

Мы едем в Германию через Люксембург.. В нашей группе 32 человека, есть несколько австралийцев, а один даже из Брисбена.

Въезжаем в Швейцарию...знаменитый Реинский водопад... Снежные пики, а внизу зелень, пасутся стада. Вадус -столица Лихтенштейна, крохотное княжество. Пять тысяч миль над уровнем моря!

Начался спуск, едем в Люцерн, где у нас будет недельный отдых. И что же? Оказывается Люцерну 800 лет! Весь город украшен [illegible] лейными и швейцарскими флагами!! Масса концертов и других развлечений. Всей группой мы попали в Казино на концерт. И начался он [illegible] ской "Калинки" ! А в прошлом веке здесь жил и творил композитор Рахманинов. Здесь же и музей-вилла композитора Рих. Вагнера, [illegible] утопает в парке у самого озера Люцерна...

13- июля. Как жаль покидать Швейцарию!

Сегодня 14-ое июля -день Бастилии .. Французы, где бы они не были, стремятся попасть в Париж. Гремит бравурная музыка, колонны военных шагают. Толпы народа, что-то невообразимое. весь Париж в огнях иллюминаций, не пройти, не проехать!

Завтра утром выезжаем в Лондон. Вот она Англия! Едем на автобусе в Лондон.

На другое утро поехали осматривать Лондон.. Везде и всюду масса народу, больше туристов, чем лондонцев!

Здесь же в автобусе нам выдали брошюры с приглашением на шекспировскую ночь в старинной таверне...

Полёт в Австралию. После двух остановок мы попали в Дарвин, а дальше -наш милый Брисбен!

Вот и конец нашему странствованию по чужим краям!

....

ЛЮБА НЕСТОР
/ПРИЛЕЖАЕВА/ 6 вып.

"РУССКИЙ ЯЗЫК"

Бабушка решила учить внуков /говорящих только по-английски/ русскому языку.

Выучили азбуку, слова и даже глаголы. Подошли к местоимениям и тут началось!

Преподаю: все слова на букву "а" и "я" -женского рода:книга, ручка, собака.

Младший сразу же обрывает : " Нет, наш Дюка -мальчик".Объясняю, что само слово /не значение/ на букву "а" женского рода.

Старший ухмыляется. Спрашиваю: "Ты чего смеешься?"
- "Моя папа, а мама говорит -мой папа." Становлюсь в тупик. Не помню, какое на это есть правило. Книг по грамматике нет ; ребятки, прошу, подскажите пожалуйста!"

Объясняю далее, что нож -мужского рода, а вилка женского.

Смеются все трое, заявляют, что это глупость. Как это вилка или ложка могут быть женского рода, а нож - мужского. Если человек или животное,то да! Ха, ха...

Тихо после урока переговариваются. Слышу смех и младший устанавливает: "Ты, Павлик -мужского рода, а ты, Петя -женского". Хохочут до истерики.

И вот только теперь я поняла, как трудно было нашим учителям преподавать нам,ребятам,русский язык, а нам втройне научить своих внучат говорить по-русски.

....

МАРГАРИТА ХИЛЛЕР/БЛОДИГ/9 вып.
Вице-председатель Центрального
Правления С.О. в Сиднее

ГАРМОНЬ

/Из далекого прошлого/

Как-то много лет тому назад меня забросила судьба в совсем захолустное место -маленькое село, расположенное среди холмов и лесистых гор. У подножья протекала быстрая речушка. Вдоль берега росла верба, ивы купали свои тонкие ветви в холодной чистой воде.

Лес богатый,разнородной породы , шумел верхушками деревьев. Здесь росла и сосна, и тёмная ель, и ольха, тянулись буковые рощи.

В поле яркими точками колыхались маки, а склоны холмов покрывали, как пёстрым ковром, полевые цветы. Было раннее лето.

В стороне от других стояла одинокая хата. Своими оконцами смотрела на вспаханную ниву. Жёлтые подсолнухи и боярышник росли у изгороди. Жил в ней рослый, смуглый крестьянин со своей не по летам подвижной матерью- старушкой и сыном. В молодости учился он в городе. Хотел стать лесничим. Там и женился, но вскоре овдовел и потянуло его обратно к родным местам, к полям и лесу. Где,как не в лесу находит человек тишину и душевный покой. Вернулся с малолетним сыном в отчий дом и стал хозяйствовать на своей земле. Крестьяне почитали его за спокойный нрав и отзывчивость:помогал он им словом и делом. Ребята любили его: никто так умело не вырежет дудку или свистульку, или лодку с гребцом, или мельницу с колёсиком,или расскажет столько интересного,как он. И ещё любили его в селе за игру на гармони. В праздники или иногда в предвечерние часы,как услышат гармонь- соберутся все, и стар и млад, у хаты его. Кто на крыльце примостится, кто

и прямо на траве. Подхватят песню молодые звонкие голоса и разнесётся она в тишине далеко над полями и рощей. Бывало, девчата и парни заведут хоровод, закружатся, а то и просто пустятся в пляс здесь же на лужайке.

Когда звёзды загорятся на небе, разойдутся все по своим хатам, чтобы с восходом солнца начать свой трудовой день.

Ах, играй же, играй, гармонь
Мне с тобой никогда не скучно.
Зажигаешь ты в сердце огонь
Песней своей полнозвучной.

А случится - тоска навестит,
Я раскрою гармонь до отказу,
И душа станет с ней говорить
Всё о том, что не выскажешь сразу.
Отойдёт наболевшее вдруг,
Унеся с собой призраки прошлого
Мир покажется лучше вокруг,
Что-ж от жизни ждать ещё большего?
Заиграют быстрей и быстрей
По клавишам ловкие пальцы.
Ну, звучи же, гармонь, веселей!
Пусть ребята закружатся в танце.

•_•_•_•_•_•

ВАЛЕРИЙ САЛАТКО-ПУТРИЯ
/Перелешин/ 3 вып.
Рио де Жанейро, Бразилия

/ Я получил от Валерия Салатко /Перелешина/ копию его приветственного сонета, который был зачитан его голосом на магнитофонной ленте в вечер нашего юбилейного торжества. Юра Волков/.

НАЗАД

Слабее всех, почти слепой калека
В гимназии страдал я от задир,
И утешал меня запретный мир
Учительской: надёжная опека!

Опять синяк. Изгладит ли аптека
Мне со скулы кулачный сувенир?
Сойду ли я в чистилище-надир
С отметиной? И вот, прошло полвека.

Теперь я стар. Но не от тех обид -
Ребяческих - мой изменился вид,
А от иных, нешуточных, наскоков.

Ах, если бы из-под пяти лжецов
Сбежав назад, назло теченью соков,
Расцеловать тогдашних сорванцов!

•_•_•_•_•_•

Прислано из Брисбена
Веней Кокшаровым

НА ЮБИЛЕЙНОМ ТОРЖЕСТВЕ

Если в 1978 году было торжественно отмечено 50-летие первого выпуска в Сиднее и Сан Франциско, то в июне 1979 года у Кокшаровых праздновали Золотой юбилей второго выпуска.

Правда, из юбиляров здесь только Веня Кокшаров. Собралось 18 человек. Командовал парадом Боря Чекалин, мы бы сказали,

-ыше всяких похвал. Хозяйке же вечера Алле досталось больше всех: она варила,жарила, солила и пекла — все ночи напролёт!

"Официальная" часть прошла торжественно, с шампанским. Поздравив юбиляра, Боря списки выпуска, "кто где и сколько нас!" -неторопливо зачитал. Ушедших же от нас -почтили минутою молчания. И,как бы обращаясь ко всем отсутствующим, со вздохом заключил: "Как жаль,что вы от нас далече!" Потом он пригласил к столу. Все ожили и дружно защумели...

И грянул пир редчайшей встречи!

Снимали нас на муви, на цветную плёнку и даже записали на кассете! Передавали блюда, угощали,и чары пополнять не забывали.

Отметили рожденье юбиляра и именины Гарика Петрова. Потом шумели снова...

Прослушали и скромную программу. Знакомно стихи о нашем дорогом Тарасе Петровиче ; вспомнили и предсмертную поэзию Таси Голубцовой ; были тут и экспромпты, а на"сладкое" -чудесний "Белий бал" Валерия Перелешина...! Харбин и прошлое у нас перед глазами! И м-р Хейг с супругой ,и строгие и мудрые наставники всех рангов и званий -пред нами шли чередою.. И сверстники, и школьные друзья нас окружили юною толпою! А вместе с ними и сами мы помолодели!

И шёл за тостом тост...

Итак, друзья, как благодетельно и дружно сложилась встреча эта: она всех нас в тот юбилейний час объединила!

Тут Боря, улучив минутку, от им...' всех нас за блюда, за всю вкуснятину, за ласковий приём благодарил Аллу под дружное рукоплесканье...

Разъезд начался...

Но нам пора сказать ещё два слова: ещё одна открита поэтесса! Экспромпт её весьма удачен. И чтобы вас не затруднять, мы выборки лишь приведём пока:

О,Муза милая, так быстро не беги!
Постой,желанная,куда ты?
Сегодня ты мне помоги
Воспеть торжественную дату!
Поздравим юбиляра честь по чести,
Мы для того и собрались тут вместе...
Сияет Веня будто именинник,
Глаза его, как в юности горят,
Как будто вновь обрёл он золотой полтинник,
Что разменял полсотни лет назад...
Полсотни лет назад-
Под трубный звук -желанний аттестат-
Второму выпуску торжественно вручали...
Пожелаем же здоровья юбиляру,
Благоденствия и мирных дней,
Чтоб так же весело и ярко
Справлял столетний юбилей.

Надя Зарва. 1979 г.

Составлено коллективно
и анонимно

Т.А.Н.З. и т.д.

....

29 июня мы,наконец, собрались вместе у Тани и Коли Супруновых и с трёпаком отпраздновали сначала Золотой юбилей нашего,общего всем нам детища С.О, отметив шампанским и общим ликованием,а после передышки мысленно поздравили юбиляров 3-го выпуска.

Наша встреча под холодок Австралийской зими прошла под горячие пельмени, под дружескую беседу с экспромптной программой, а отдышавшись, пили чай и кофе под сладкие пироги .Таня оказалась чудесной хозяйкой, а Коля был любезен и радушен нередкость .

.·.·._·._·.·._·

АЛЕКСЕЙ АЧАИР

ЗВУК ПАМЯТИ

Так ласточка, снижаясь по кривой,
Крылом струны коснется телефонной,
И долго звук живёт под синевой
Сияющей, мечтательной и сонной.
Мечты и сны созвучны в вышине,
Порыв подобен и движенье звуку,
Так маревом спустилась ты ко мне
В полдневный час со снежных гор по лугу.
И песни звук рождался и звенел
/Или ручьи или ключи журчали?/
Не по чужой, а по своей вине
Мы постигаем радость по печали.
Ты около садилась. До сих пор
Звучит твой голос-с каждым разом тише!-
" Люблю смотреть /глаза глядят в упор/,
Когда ты думаешь, когда ты пишешь."
Касанье струн в полёте мыслей-птиц
Опять в конце -открытое начало.
А в памяти так много, много лиц
Шальное сердце с горя повстречало!

* * * * * *

МИХАИЛ ВОЛОДЧЕНКО/ВОЛИН/ 4 вып.
НЬЮ ЙОРК. США

Дорогой Борис,

Наконец собрался тебе написать. Американское колесо опять подхватило и понесло меня в разнообразные водовороты жизни... Ещё раз я понял, какая огромная разница между Австралией и Америкой в темпе жизни, человеческих вибрациях и эманациях/почти что оккультный язык../ В Австралии атмосфера большого города совсем иная, чем атмосфера Нью-Йорка или Чикаго. Люди в Австралии спокойней, вежливей, меньше торопятся и эти коллективные качества австралийских и американских толп почти что осязаемы. Провёл неделю или десять дней в Сан-Франциско, пожалуй наиболее спокойном из больших американских городов ; встретился с нашими соучениками ,теми, которые смогли придти и окунулся опять в атмосферу большой семьи, уходящую корнями в нашу молодость..

Многие очень изменились, некоторых своих бывших учеников узнавал с трудом, возможно и они дивились на мои седины, шрамы времени и серебряные шерстинки в бровях...В китайском ресторане угостили меня превосходным китайским ужином, говорили, читали стихи. Для меня путешествие в Австралию было не только путешествие в пространство, но путешествие во время -большой духовный опыт, который обогатил меня в разнообразных планах сознания. Как обычно бывает с долгими путешествиями, приехав, я ещё продолжал ехать, но уже ретроспективно ,переживая заново и осваивая свой опыт...

Передай привет всем друзьям и, конечно, своей жене; вот у кого бы поучиться преодолению времени! Посылаю стихи, которые ты хотел иметь:

I. ВОСПОМИНАНИЯ О КИТАЕ

Помню дымки от походных жаровень,
Сырости запах, хлопушек и гнили,
А с черепичными кришами вровень
Пряди тумана повисли в бессилье..

Я уходил в переулки кривые,
Жадно вдыхал эти шорохи ночи,
В хаосе звуков я слышал стихии,
Думал словами забытых пророчеств:

Вот он, Китай, этот буйвол тяжелый
В тёплой трясине уснувший до срока,
Оводы кружат, блестящие пчёлы -
Он неподвижен до некого срока...

Встанет, рога распластавши на поле
И заревёт, напружинивши рёбра,
И покачнутся кресты Византии
И покачнутся тогда небоскрёбы!

* * *

2. ДРУЗЬЯМ

Мы как-нибудь встретимся снова
Сквозь толщу взъерошенных лет.
Иных не узнаем, иного
Уже затеряется след...

Но всё-таки, встретившись снова,
Душой просветлеем до дна
И много закажем хмельного,
Любимого нами вина.

И дружно бокалы поднимем
И вспомним, как в дальнем бреду,
Суровую долгую зиму
В железном военном году.

И все наши страсти, ошибки,
И снова душа заболит,
И жалко и горько улыбка
Уста нам тогда покривит.

И словно в минуту прощанья
/Свисток, напливающий дым/
Короткой минутой молчанья
Мы молодость нашу почтим....

.....

НАМ ПИШУТ:
++++++++++++++++++++

Таня Кэниак/Щелкунова/
I вып. Ньюкасл, Австралия

Большое спасибо за листовки и за ваше внимание....Хотелось бы вам написать подлиннее, но "суждены нам благие порывы, а свершить ничего не дано"....Передайте большой привет Ниночке Опариной и её маме. С наилучшими пожеланиями.

- . -

Женя Жуковский, 2 вып.
Бельгия

...Я совершенно уверен в том, что в этом юбилейном году вы создадите такую же интересную листовку, как интересна листовка юбилея 2-го выпуска. С большим интересом прочёл эту листовку. Я нахожу, что её содержание/перечень всего выпуска/ и фотографии - это очень хорошая идея. Ведь не говоря уже о фотографиях людей мне знакомых, очень интересно также увидеть и людей, имена которых часто встречаются в листовке, как например, члены Правления С.О., т.е. людей, благодаря которым С.О.существует.

Затем я должен поздравить Вас, Оля, за Ваши поэтические способности. Ваше стихотворение очень красивое.

Прошу вас поместить в очередной листовке мои поздравления Союзу Окончивших с пятидесятилетием его существования. Благодарю членов Правления Союза за их самоотверженную деятельность, благодаря которой мы поддерживаем связь с друзьями и оживляем наши воспоминания о милом Харбине и Гимназии. Ведь не все имеют счастье жить в таких центрах, как СанФранциско или Сидней, где много бывших соучеников, с которыми можно вспомнить о прошлом.

..... Спасибо за адреса наших соученицы в Сан Франциско. Я им написал, получил ответ и очень рад, что с ними можно будет встретиться.

.....Благодаря нашей листовке и моей статье о ХСМЛ-цах в Бельгии, я получил письмо от Кости Полидорова/Первый выпуск/. Оказывается, несмотря на то, что он один из наших в своей Флориде, он всё же в курсе дела об участи наших соучеников.

.....Привет из СанФранциско, где мы все встретились у Муси Щелковой и у Веры Каргаловой по случаю нашего /моей жены, моего сына и моего/ визита в США./Идут подписи соучениц по 2-му выпуску/.

.....

Пуся Волкова/Харитонова/
2 вып. Калифорния

...Благодарю за листовку. Мы все её читали. Ведь этим летом у нас состоялась счастливая встреча – приехал брат Роночка с женой и сестра Тани с мужем. Не могли наговориться – и вспоминали и рассказывали о своей жизни с тех пор, как мы расстались. Исполнилась мечта моей жизни и мы наконец встретились!..Таня и Рома встретились с некоторыми своими сверстниками по гимназии. Все их так радушно принимали... Юра Михайлов их всюду катал и показывал Сан Франциско и окрестности... Так что все мы благодарим за листовку.

.....

Жана Каргалова 2 вып.
Сан Франциско

....Большое спасибо за листовку 50-летнюю, очень интересная, с интересом читаю и перечитываю...Шлю большой привет и поздравление всем сверстникам и желаю быть полными энергии и продолжать интересную работу.

.....

Вероника Роджерс/Каргалова/ 2 вып.
Сан Франциско

...Спасибо пребольшое /уж и не знаю, как благодарить/ за листовку и все детали нашего выпуска. Как получила – села и от корки до корки прочитала. Спасибо за все ваши труды и заботу...Привет всем одноклассникам в твоих краях.

.....

Лера Сурина 2 вып.
Сан Франциско

...Большое спасибо за листовку. Да, много воды утекло со времени школьных дней, но хоть есть что вспомнить. Нам в этом году повезло-навещали нас австралийцы, такие приятные встречи. Вот может в будущем и мы снова навестим вас.
.....Из листовки так приятно было вспомнить старое, а главное узнать, где все находятся. Много работы вложено тобой и Олей, и я как и все, ценим это. Желаю успеха и всего лучшего.

.....

Катя Макарова 2 вып.

....Большое спасибо за письма, где вы писали, как прошёл наш "Золотой юбилей."... Я часто вспоминаю свою школу, и благодарю своих учителей за их щедрое сердце и добрые навыки, которые они нам привили... Передайте мои самые добрые пожелания Алёше и Лёничку.

....

Надя Мостинь. Из 2 вып.

....Всех выпускников нашей родной, никогда не забываемой гимназии, поздравляю с торжеством юбилейным. Всем, всем желаю много ещё светлых и радостных дней в жизни. Будьте все счастливы! До последних дней своей жизни я с особым теплом буду вспоминать наши школьные годы и дорогих, близких сердцу школьных друзей.
.... Передавайте привет всем нашим одноклассникам и друзьям по школе. Не забывайте меня, пишите, я очень бываю рада получать письма от друзей, с которыми связано так много хорошего.
Привет Алёше и Лёничку.

.....

Галя Саукас/Архангельская/ 2 вып.
Сан Пауло, Бразилия

Боже мой, как я благодарна Тебе за радость, которой осветилась душа! Думать о том, что где-то далеко, далеко есть люди, которые не забыли о тебе, которые вспомнили о тебе с чувством глубокой дружбы, несмотря на долгое время разлуки! Спасибо, дорогие друзья мои! Сегодня утром сын дал мне сверток и обратный адрес – В.Коренев, Австралия. Наша Листовка!
.....Мой папа кончил Томский университет. Доктор Куковский учился вместе с папой..... Женя Гладышева живет в Рио и появляется у меня, когда приезжает в Сан Пауло.... Благодарю вас за дружбу и

память. Иногда думаю о чуде нашей жизни, что через 50 лет мы ещё знаем друг о друге и разыскали всех в разных местах мира.
...Узнала из листовки, что день рождения Бори 20 мая. Поздравляю же тебя, Боря, друг далёкой счастливой молодости, с днём рождения. и желаю счастья и здоровья, которые ты заслужил, так как жизнь твоя не проходит зря - несёшь свет и радость для многих!
...Утешение, что жизнь ваша проходит не зря - идёт на пользу другим, сохраняет связь нашу, освещает. Дай Господь вам всем, кто работает, сил и здоровья.

.....

Вова Смирнов 5 вып.
Ванкувер, Канада

Скоро переедем в новый дом на острове, там сами, где вы были у нас прошлый раз.... Всё собираемся в Австралию, да пока никак не удаётся. Пора вам приезжать опять.

.....

Женя Штенгель 8 вып.
Германия

Поздравляю Вас и весь Союз Окончивших с праздником... Всем - счастье, доброе здоровье, успех в Вашей работе и много радости в жизни.
.... Сделала поездку на пароходе в Андалузию. По дороге туда побывала в Палермо и на островах Сардиния и Минорка, а в южной Испании посетили Гренаду, Севилью и Кордову. На обратном пути заходили в Валенсию.
В сентябре я провела три недели на острове Родос. Во время своих поездок я делаю фильмы. Благодаря этим фильмам в памяти остаётся куда больше от поездок.
...Бедная Аня Дориан со сломаной левой рукой много потрудилась для устройства встречи 21 июня/Сан Франциско, 1986/.

.....

Митя Попов 3 вып.
Южная Африка

Поздравляю дорогих Олю и Бориса и весь Союз Окончивших нашу Гимназию с праздником... Спасибо за 15-ый выпуск журнала.

.....

Галя Снетледж/Яковлева/
3 вып. Нью Йорк, США

....Получила листовку и наслаждалась, читая её и перечитывая, несколько вечеров.
..... Всё последнее время как-то нет-нет да и вспоминаются наши гимназические годы. Помню, как одного из наших учеников/Салатко-Петрице/ кто-то прозвал "Салатка-Петрушка" - так за ним эта "овощная фамилия" и осталась. Помню также, как нашу Таню Неупову /где-то она теперь?/, потому что она любила смотреть на себя в зеркало, прозвали "хорошилище". Мы тогда как раз изучали славянофилов, которые старались все иностранные слова, вошедшие в русский язык, заменять славянско-русскими. Ми, конечно, сейчас-же подобную фразу составили:"Хорошилище идёт в мокроступах по гульбищу, из ристалища на позорище" - что в переводе было:"Кокетка идёт в галошах по парку из цирка в театр". Боже, чем только мы тогда не занимались и что не выдумывали. Всё казалось таким смешным и остроумным!
Привет и поздравления всем в Австралии, кто меня помнит.

.....

Боря /4 вып./ и Вера Чекалины
Брисбен, Австралия

Поздравляем третий выпуск с заслуженным золотым юбилеем, всем юбилярам желаем здоровья и благополучия. Вспоминая наши встречи в Сан Франциско и в Канаде, шлём наилучшие пожелания Вове Смирнову, Юре Волкову, Басе Корелину, Диме Луканову, Владе Тихомирову и всем, кто нас ещё помнит.

.....

Злата Быкова/Половцева/ 5 вып.
Калифорния

...желаю от души счастия, здоровья и энергии для издательства чудесных "Листовок". Спасибо за последнюю... Недавно передавали по

радио из оперного театра Метрополитэн "Евгения Онегина". Пели все по-русски. Вот сидела, слушала и вспоминала, как мы с Олей Каргаловой бегали на все оперы в Железнодорожном Собрании. Стоило всего 5 копеек на свободные места. Надо было только быть в форме. Помню, у меня было увлечение Вительсом – пел он Демона, Евгения Онегина и др. Особенно мне он казался прекрасным в "Демоне"...Это было так давно!.....Привет и поздравления всем , кто меня помнит.

.....

Зоя Халлинан/Бородкина/
7 вып. Сан Франциско

Большое спасибо за посланную мне Листовку. Для меня это был большой сюрприз. Приятно было читать о наших ХСМЛ-цах, разбросанных по всему миру. В этом году у меня была приятная встреча с моим одноклассником Ромой Харитоновым из Казани и его сестрой Таней из Австралии. Я с удовольствием хотела бы получать будущие Листовки. Посылаю вам чек на почтовые расходы. Я знаю, сколько это вам стоит трудов. Джак, мой муж, поражён, как окончившие ХСМЛ в Харбине каким-то способом имеют связь друг с другом... Ещё раз большое спасибо за память. Привет в Австралию от меня. Я с нетерпением жду следующий номер.

.....

Андрей Баранов 7 вип.
Массачузетс, США

Все ваши заботы и хлопоты с изданием Листовки мне знакомы и понятны.... Сказка "Чудесные карлики"/помещённая в Листовке №15/ – это описание в иносказательной форме жизни растения. Карлики – это клетки растительного организма.

.....

Владя/Долматова,9 вып./и Гоша Окладников Аделаида,
Австралия

Шлём свои наилучшие пожелания и привет.

.....

Оля/Грамкау,10 вип./ и Юля Чистяковы. Брисбен.

Желаем здоровья и всего,всего наилучшего.

.....

Шура Петренко 10 вип.
Сеаттль, США

Дорогая Оля! Привет тебе и всем общим соученикам из далёкого края. Я часто вспоминаю школьные годы и весёлую молодую жизнь. Шлю мои наилучшие пожелания всем общим знакомым по ХСМЛ.

....Вот я разыскал своих соучеников после стольких лет. Мне было очень приятно получить от тебя письмо, в котором ты описала судьбу и место жительства почти каждого из наших соучеников... У нас в Сеаттле из ХСМЛ только я и Володя Багаев....Если всё будет хорошо, то через пару лет приеду в Австралию и тогда повидаюсь со всеми. ....Получил от тебя Листовку №15, за которую приношу тебе и Боре большое спасибо. Теперь я вижу, сколько труда вы уделяете на Союз Окончивших. Честь и хвала вам обоим. Пишите и посылайте мне листовку.

.....

Ада Шиляева/Швалова,11 вип./
Коннектикут, США

За журнал ХСМЛ большое тебе спасибо. Читала его со слезами на глазах. Столько знакомых имён, столько воспоминаний нахлынуло! Что же сказать о себе? Я уже здесь в Америке получила степени мастера и доктора. В американском колледже теперь преподаю русский язык и литературу, одновременно возглавляю русский отдел колледжа. Недавно получила звание полного профессора. Недалеко от нас живут Катя и Володя Михайловы...Черкни мне, как я смогу поддержать издание "Листовки"? Я с удовольствием это сделаю. А пока всем общим друзьям по ХСМЛ сердечный от нас привет.

....Марина Страгус/бывшая/ живет от нас, как говорится, "не за горами"...Видишь ли Лялю Кореневу/бывш./? Мы с ней учились в одном классе . Тёплый ей привет...Буду с сентября вести новый курс по литературе, нужно подготовиться и хочется углубить и расширить курс по русскому фольклору, который я уже раз преподавала.

.....

Таня Ильюс 13 вып.

Лос Анжелос, США

Спасибо большое за Листовку. Желаю всем ХСШЛ-цам всего самого хорошего.

.....

Ира Сий 13 вып.

Вашингтон, США.

Милая Листовка!

Пишу тебе в Австралию и посылаю немного снега, потому что ты соскучилась, жить и живёшь теперь в южной стране.

В этом году пятидесятый юбилей основания Союза Окончивших нашей гимназии. Может-быть там на Садовой улице сегодня тоже тестит снег, как и здесь в Вашингтоне...снег...снежные узоры, алмазы... снежные звёздочки, нисходящие на землю.

Со снегом, Листовка.

.....

В Рождественский Сочельник

Письмо в Листовку.

В Сочельник всегда полагается снег....

Так писала Юрка много лет тому назад. Последние годы Юрка жила в Сан Франциско, оставалась Юркой - жизнерадостная, такая отзывчивая, писала детскую страницу в газете, часто посылала мне стихи. В прошлом году у неё был сердечный приступ, который она не перенесла. Вчера выпал снег - белый, серебряный. Сегодня сверкает на солнце. И опять приходят слова - песня Юрки - написанные в Харбине для детей школы Александры Дмитриевны Тернавской -

Я в Сочельник Рождественский
К вам сюда прибегу,
Я спою мои песенки,
Покружусь на снегу.

Тени тоненькой сеточкой
По полянке скользят
И зелёные веточки
От снежинок блестят...

....

В прошлое воскресенье/в марте 1980/ были в Нью Йорке, видели Ноню Коппэ- была очень хорошая встреча после стольких лет - это всё твой труд и Борин и Листовки, это старые соучения, разбросанные по всему свету знают друг о друге и могут встретиться. Спасибо! Ноня хорошо выглядит, такой же славный и радушный, пригласил нас на обед в русский ресторан. Шлём большой, большой общий привет. Ноня показал нам комнату, где ты и Боря останавливались, когда были в Нью Йорке. Очень хотелось послать вам тёузи из ресторана, где вы были и куда нас Ноня тоже привёл.

Привет из зелёного города Вашингтона и самые лучшие пожелания к встрече Союза Окончивших ХСШЛ.

.....

СЛЭЙС - стихотворение А.Ачаир - Спасибо! Я так давно хотела его найти и перечесть. Такое тебе и Листовке бесконечное СПАСИБО.

Все звери здоровы, шлют привет и хлеб с солью к новоселью и протягивают лапы, чтобы опять повидаться.

.....

Тонюк/14 вып./и Оля Конецкие

Аделаида, Австралия

Получили листовку, спасибо.

.....

Галя Денисова/Бессонетная/
2-вып. Института, Сан-Франциско.

Большое спасибо за Ваше милое письмо, благодаря за листовку. Жаль, что не попала на встречу с Ваней и Борей, к тому здесь устраивали Ваши друзья и сочувники. Не может быть не всё еще потеряно? Может быть соберётесь ещё разок?

.....

Эля Пуртова/Шалабанова/
Калифорния

Большое спасибо за память и за присылку листовки. Привет всем.

.....

Вита Гулина/Загибалова/

Колледж ХСИА. Лос Анжелос, США

Спасибо за Листовку №15...Просмотрела с интересом все фотографии и прочитала Листовку от "корки и до корки". Так повеяло теплом Харбином...

Я продолжаю поражаться вашей потрясающей энергией. Как вы сумели целых полвека сохранить связь со своими друзьями по школьной скамье – уму непостижимо! Честь вам и слава! Продолжайте свою ценную работу, доставляющую столько радости и приятных воспоминаний всем харбинцам.

Поздравляю и всех 50-летних юбиляров. Теперь у вас будут каждый год юбилейные торжества. Поздравляю сердечно все выпуски и уже прошедшие, и этого года, и будущие. Желаю всем, разбросанным по свету харбинцам, продолжать крепить нити дружбы и поддерживать неустанную работу Оли и Бориса для процветания С.О.

Я начала уже четвёртый год работы, как волонтёр-карикатурист в малюсенькой газетке/или "памфлетке"/для "совершеннолетних". Вы видели мои рисунки в ней.

.....

Лина Акчурина/Истратенкова/
Колледж ХСИИ 1989 г. Бразилия

Как приятно, что вы организовали это общественное дело, которое так скрашивает минуты всех тех, кто друг друга знал и жил общими интересами. Также на фото увидела твою и мужа и других лица; как приятно, как будто посетили нас, здесь в нашей стране.

Как хорошо, что у вас есть общество окончивших. Здесь русских осталось очень мало, не с кем и общаться.

Листовка воскресила в памяти многое. Когда выйдет новая?

.....

Яна Брандт. Колледж ХСИИ 1965г.
Израиль.

Я был бы очень рад, если бы ты передала мой привет всем выпускникам Колледжа 1989 года через Листовку. Есть ещё кое-кто, кто помнит студенческие годы... Как Парницкая? Ей особый привет.

Спасибо тебе за приветы и упоминание о наших ХСИА-цах.

Относительно Листовки №15, то на этот раз она особенно интересна. Встретил несколько знакомых имён. Также помещено несколько стихотворений/Рождественского, Ачаира и твои/, которые украсят листовку. Фотографии тоже придают Листовке "семейный" характер.

ОТ РЕДАКЦИИ

Приносим благодарность всем, кто пишет нам в Листовку и всем, кто не забывает нас.

Большое спасибо всем, приславшим свой материал и заранее благодарим всех, кто напишет для следующего выпуска ЛИСТОВКИ.

Благодарим всех, кто финансово поддерживает издание Листовки. Мы не преследуем никаких материальных выгод, лишь бы окупились затраты на издание. Наша цель – держать связь со своими соучениками, и нам приятно, что Листовка доставляет вам радость.

Для вашего сведения, издание этой Листовки стало почти сто долларов – пересъёмка фотографий, покупка восковок, бумаги, чернил для ротатора итд. Это – не считая печатания на пишущей машинке и прокручивания восковок на ротаторе, которые мы делаем бесплатно. Конечно, почтовые расходы – отправка листовок в разные концы света – тоже надо принять во внимание.

СПАСИБО, ДРУЗЬЯ!!!

.....

Наша соученица Лилл Панская /4 кл./, проживающая в Канберре, столице Австралии, является со-автором монографии о Русской Духовной Миссии в Пекине. Поздравляем Лилю с её большим трудом!

.....

ЮБИЛЕЙ

ЛИСТОВКА №17

АВСТРАЛИЯ, НОЯБРЬ 1982

Л И С Т О В К А

№ 17

АВСТРАЛИЯ

Ноябрь, 1982 г.

Адрес Редакции:
О. и Б. КОРЕНЕВЫ
I Джордж Стрит,
ЛИДКОМБ, Нью Саутс Уэлс,
2141
АВСТРАЛИЯ /Сидней/

На правах рукописи.

Маргарита Хиллер/Блодиг/9 вып.
Вице-председательница
Центрального Правления Союза
Окончивших Гимназию и Институт
ХСИЛ

К ЗОЛОТОМУ ЮБИЛЕЮ

Мы все вместе много раз встречались
И проводили много дружных вечеров,
А ведь в юности не ожидали,
Что разойдёмся по свету, чтоб встретиться вдруг вновь.

И вот в Австралии, на пятом континенте,
Сегодня золотой мы отмечаем юбилей
И мысли в прошлое - штрихи на пёстрой ленте -
Уносят нас к годам тех школьных дней,

Когда не знали мы ни горя ни печали,
Когда весь мир, казалось, был у наших ног.
Тогда не думали мы и не гадали,
Какой нам жизнь готовит всем урок.

Урок был сложным, было очень трудно
И иногда казалось решить нет сил,
Но в этом мире столь суетном и людном
Союз Окончивших нам дружбу сохранил.

Пусть дни бегут и годы вслед им мчатся,
Хоть может и не так, как кто-б того хотел,
Мы всё-же будем продолжать встречаться
И помнить наш С.О. Х.С.М.Л.

.....

Коля Володченко
4 вып., Сидней

Мы выпьем за юные годы
И молодость вспомним свою,
За радость, за счастье, за время невзгоды,
За встречу в хорошем и новом краю....

За тех, кто не с нами, и тех, кто далёко,
Мы их не забыли, Господь их храни.
Подимем бокалы по-русски широко,
Как будто полвека совсем не прошли!

.....

.....

ОТ РЕДАКЦИИ

Приносим благодарность всем, кто пишет нам в Листовку и всем, кто не забывает нас. Большое спасибо всем, приславшим свой материал и заранее благодарим всех, кто напишет для следующего выпуска Листовки. К сожалению, мы не смогли поместить в этой Листовке весь материал, полученный нами от наших соучеников. Используем его в Листовке 1983 г.
Обложку для этой Листовки /с нашим добавлением: Листовка №17, Австралия, ноябрь 1982г./ прислал Костя Кайдс из Бельгии. Благодарим его за это.
Благодарим всех, кто финансово поддерживает издание Листовки. Цель издания Листовки - держать со своими соучениками связь дружескую и сердечную, которая всем нам приносит много радости.

СПАСИБО, ДРУЗЬЯ!!!

.....

БОРИС КОРЕНЕВ, 2 вып.

Председатель Центрального Правления Союза Окончивших Гимназию и Институт ХСМЛ

Дорогие друзья!

Четвёртый и пятый выпуски поздравляю с пятидесятилетним юбилеем. С каждым годом у нас на один выпуск "пятидесятников" становится больше. В нашем полку прибыло! Вот бы только остановить на пятидесяти годах дальнейший отсчёт.
Пожелаю достигшим этого "золотого" возраста долго долго стоять на месте.

.....

ОЛЬГА КОРЕНЕВА/КУЛИНИЧ/,10 вып.
Секретарь/Казначей Центрального Правления Союза Окончивших Гимназию и Институт ХСМЛ

ДЕЯТЕЛЬНОСТЬ СОЮЗА ОКОНЧИВШИХ В СИДНЕЕ

Дорогие друзья!

Настало время побеседовать с вами и рассказать вам о наших новостях. В прошлом 1981 году мы с Борей были очень заняты и не смогли выпустить листовку. В этой листовке мы отмечаем юбилей двух выпусков – IУ и У – 50 лет со дня окончания ими гимназии.

4 октября 1980 года мы отметили двойное торжество – 50 лет со дня основания Союза Окончивших нашу гимназию и 50 лет со дня окончания гимназии третьим выпуском. По случаю такого торжества был снят специальный зал. Наши хозяйки по обыкновению устроили прекрасное и обильное угощение. Были речи, приветствия по случаю обоих торжеств. Из III выпуска присутствовало двое юбиляров – Зина/Вологодская/ и Костя Поповы. Других окончивших из III выпуска в Австралии нет. Зине и Косте были преподнесены голубые розетки, цветы, листовка. Наши талантливые окончившие провели своими силами разнообразную программу. Была декламация, чтение рассказов, игра на пианино. Встреча была многолюдной, тёплой и оставила самое приятное впечатление.

30 мая 1981 г. в доме гостеприимных Любы/Прилежаевой/ и Коли Нестор был отмечен юбилей IУ выпуска. У нас в Австралии есть 7 окончивших из этого выпуска. В Брисбене – Таня Супрунович/Харитонова/, Боря Чекалин и Коля Резгал, в Сиднее – Коля Володченко, в Канберре – Ляля Панская, в Аделаиде – Петя Кондаков, в Мельбурне – Вилли Эверт. Всем им мы послали приглашение на нашу встречу, но в силу разных причин шесть иногородних окончивших/юбиляров не смогли приехать и встречу украсил своим присутствием один Коля Володченко с женой Лидой. Встреча прошла, как всегда, очень приятно. Было прекрасное угощение, речи, приветствия. Коля прочитал своё собственное стихотворение, вызвавшее много аплодисментов. Была программа своими силами, доставившая большое удовольствие.

Юбилей У выпуска был отмечен 15 мая 1982 г. в том же гостеприимном доме Любы и Коли Нестор. У нас в Австралии есть из У выпуска Виктор Шамраев, но он живёт в Перте, на другом краю Австралии и мы его ещё не видели. Когда мы узнали от Златы Быковой/Половцевой/из У выпуска и Ксаны Каргаловой/2 вып./, что они из Сан Франциско собираются посетить Австралию, мы согласовали с ними дату, когда можно устроить встречу окончивших. Встреча прошла наредкость хорошо. Злата была наша юбиляра, а Ксана сидела рядом со своими соучениками по 2 выпуску Борей Кореневым и Лёнчиком Аполлоновым и все трое были счастливы. Были речи, приветствия. Председатель С.О. Боря Коренев сказал, что судьба послала нам Злату из Сан Франциско, чтобы в Сиднее всегда присутствовали юбиляры, даже если своих сиднейских нет. Люба Нестор прочитала свои

//

воспоминания о гимназических годах, где фигурировала Злата. Сама Злата рассказала о жизни в Сан Франциско и благодарила за чудный приём. Обеим гостьям - Злате и Ксане - были преподнесены подарки и это будет памятно не только им, но и многим из нас в Сиднее. Как всегда, хозяйки угостили на славу. Была программа, а самым интересным в программе был показ слайдов города Харбина. Эти снимки были сделаны в июне 1979 г. нашими с Борей друзьями профессором Васей Прянишниковым и его женой Таней из Сан Франциско во время их путешествия по Китаю.

За эти два года было несколько встреч с "иноземными" соучениками. В январе 1981 г. в том же радушном доме Любы и Коли Нестор мы приветствовали Зику /Кокшарову/ и Владю Тихомирова. Владю приветствовали особо, так как он из III выпуска, а мы отмечали юбилей III выпуска всего лишь три месяца назад, т.е. 4 октября 1980 г. В конце июня 1981 г. к нам домой зашёл Вилли Зверт из IУ выпуска. Он не мог приехать из Мельбурна к нам на встречу 30 мая, но на встречу IУ выпуска в Брисбене в июне он приехал. Вилли рассказал нам о себе, что он делал все эти годы, и было очень приятно встретить своего соученика. В апреле -мае 1982 г. были у нас в Сиднее Злата и Ксана, которые украсили своим присутствием встречу 15 мая, о которой написано выше.

Появились у нас и новые корреспонденты-соученики : Нина Бойсон /теперь Дамейда/, Лиля Морозова /теперь Окулова/, Ира Бердулова / теперь Нелсон/, Костя Кайдо, Петя Кондаков, Инна Тамеева / Бродзик/, Марина Дольницина /Барнард/.

Это радует и сближает всех нас.

Мы признательны нашим Почётным Членам - Марии Григорьевне Трубаровой и Александру Аполлоновичу Гусеву, которые всегда внимательно относятся к нашим начинаниям и присылают тёплые поздравления.

Мы скорбим о кончине в 1980 г. Екатерины Александровны Парницкой в Парагвае. Она являлась нашим верным другом, Почётным членом С.О., прекрасным педагогом и классной наставницей. Скорбим также о кончине в Сиднее в 1980 г. Зои Васильевны Старо - веровой, многолетней конторской служащей ХСМЛ, которая бывала на наших встречах и любила наши листовки.

В будущем 1983 году исполняется 2о лет со дня воссоздания Союза Окончивших в Сиднее и 50 лет со дня окончания гимназии УI выпуском. Существование С.О. в Сиднее в течение 2О лет - событие исключительное. Все эти 2о лет наше Объединение устраивает регулярные встречи, издаёт листовки, ведёт огромную переписку со всем миром, отмечает юбилей выпусков, устраивает встречи в честь приезжающих соучеников - и всё это без перерыва, без перебоев. Некоторые из членов Правления С.О. работают в Правлении все эти 2о лет с самого воссоздания С.О. в Сиднее, а до этого были в Правлении ещё в Харбине. Некоторые вошли в Правление позднее, некоторые отошли по разным причинам, но работа ведётся несмотря ни на что. Надеемся, что в 1983 году мы сможем отметить так же дружно двойной юбилей в Сиднее.

А пока, дорогие друзья, до скорой встречи через листовку 1983 года, а может быть с кем -нибудь из вас наяву!!

Всего лучшего всем вам!

.....

Т.Г. Трубарова
Почётный Член Австралийского С.О. Гимназии и Института ХСМЛ. Сан-Франциско, США.

Всех абитуриентов 4и 5 выпуска Гимназии ХСМЛ в Харбине поздравляю с золотым юбилеем окончания гимназии. При их удивительно тесной, дружеской спайке, какую они проявляли полвека, они, конечно, в своё время отпразднуют и бриллиантовый юбилей.

Дорогая Оля,

Получила изданную Вами прекрасную юбилейную листовку. При встрече с членами передайте им мой привет и самые лучшие пожелания благополучия и процветания под знойным, но гостеприимном небом Австралии. Примите искренние пожелания благополучия и успеха во всех Ваших общественных и личных начинаниях. И спасибо Вам за все Ваши труды.

Шлю Вам лучшие пожелания, особенно доброго здоровья и энергии, с которой Вы проворачиваете такую бездну общественных дел для всех нас. Искренне Вас уважающая.

.....

.....

А.Л.Гусев,
Почётный член Австралийского С.О. Гимназиа и
Институт ХСМЛ. Сидней.

Дорогие друзья,

Позвольте мне поздравить всех вас с годовщиной воссоединения "С.О." в Сиднее и юбилейной датой 4-го и 5-го выпусков Гимназии ХСМЛ.

Не особенно многие из харбинских организаций могут похвастаться "воссозданием" и, тем более, многолетней годовщиной существования. Честь вам всем и хвала!

Всё это напомнило мне давно с горечью прочитанное "творчество" нашей бывшей воспитанницы Н. Ильиной под названием"Возвращение" /роман/, который несомненно многие из вас читали и в котором авторша в силу известных личных причин несправедливо и злобно исказила истинную карту учебной жизни Гимназии ХСМЛ и работу штата.

Одновремённо, приписала мне целый ряд некрасивых действий, которне я никогда не совершал: я никогда не был членом Родит. Комитета, мой сын -никогда не учился в нашей Гимназии /он был в то время малышом/, моя жена никогда не была учительницей в Гимназии /она была зубной врач/ и.т.д. и т.п.

Сам Мр. Хэйг и его жена и другие члены штата были выведены в оскорбительном и унизительном виде.

Для меня и многих знавших хорошо работу Гимназии ХСМЛ было совершенно ясно, что сама -то авторша была совершенно всем обязана работе этой самой Гимназии ХСМЛ. Есть такие люди, которые желая вылезти "в люди" с готовностью плюют в колодец,из которого совсем недавно пили живительную влагу...

Но Бог ей судья. На старости, может быть, всё это вспоминая, невольно покраснеет от стыда.

Примите мои лучшие пожелания всем Вам и извините за эти грустные воспоминания .

С приветом.

.....

24 июня, 1980 г.

Дорогие Боря и Оля,

Не знаю, помните ли Вы меня. Галя Кунина, бывшая Худяковская, дочь Екатерины Александровны Парницкой.

Спасибо Вам за листовку №15, присланную Вами маме. К сожалению, она её уже не застала. Мама умерла 6-го апреля 1980 г. на первий день Пасхи. Умерла спокойно после очень тяжёлого периода, продолжавшегося почти полтора года -артерио-склероза в очень сильной степени . Редко кого узнавала, страдала галлюцинациями, с постели не вставала. 12 мая 1980 г . ей должно было исполниться 92 года. Много было прожито, много пережито.

Судя по вашим листовкам, которые я всегда с удовольствием читала, она была одна из последних Ваших преподавателей и всегда очень переживала, когда приходили известия, что кто-нибудь из её

учеников умер, и всегда говорила: " Ну, как же это так, мои девочки и мальчики умирают,а я живу, ведь это же так несправедливо"!

Писали ей многие из разных стран, но я никого из них не знала,так как они были из более младших выпусков. Для меня первый и второй выпуски были как бы своими . Так как Голубцова, Гладышева, Устругова, Сурина, Архангельская были моими подругами в Коммерческом Училище и если бы я не уехала в Канаду, то должна бы была поступить в их класс в ХСМЛ. Но Канада дала мне английский,но не общее образование, поэтому мне пришлось бы учиться на класс ниже и я предпочла Гимназию Достоевского, но с ХСМЛ всегда была очень тесно связана. Бывала на вечерах и вечеринках и в дальнейшем ,когда стала преподавать в Колледже, то связь ещё более укрепилась.

Мне бы очень хотелось, чтобы, несмотря на то, что мамы больше нет, Вы бы мне посылали Ваши листовки ; это,конечно, если не очень Вас затруднит. Была бы очень благодарна.

Спасибо за внимание к маме.

Привет всем, кто меня помнит.

.....

Зина /Вологодская/ и Костя Поповы.
Сидней.

Дорогие Оленька и Боря,

Хочу поблагодарить вас за вашу бескорыстную работу по организации юбилейного празднества. Я уверена,что этот дружеский вечер будет памятен всем присутствующим на нём . Лично же Костя и я были очень тронуты тем вниманием, которым мы, как представители 3-го выпуска Гимназии ХСМЛ, были окружены и также многими добрыми пожеланиями.

Мы, хотя и редко бываем на встречах ХСМЛ, но тем не менее очень ценим возможность провести вечер среди друзей и людей с общими воспоминаниями и имеющими в корне те же,привитые нам в молодости идеалы и жизненные цели.

Благодарим в лице вас обоих всех устроителей и всех, кто с такой заботой и благожелательством потрудился организовать встречу.Честь вам и хвала за вашу разнообразную работу, за ваши таланты и энергию.

С дружеским приветом и искренними и наилучшими пожеланиями.

.....

Таня Супрунович /Харитонова/
IУ выпуск. Брисбен.

И З П Р О Ш Л О Г О

Давно всё это было.В памяти сохранилось немного, но вот о том, что сохранилось, хочется написать. Ведь больше пятидесяти лет прошло с тех пор.

Так как Гимназия ХСМЛ была молодая, то с годами устанавливались разные традиции- так, у каждого класса был свой Небесный Покровитель и своя соответствующая икона. Когда седьмой класс заканчивал гимназию, то икону передавали в самый младший класс. Какой это был хороший обычай!

Торжественно отмечался день Небесного Покровителя в каждом классе. У нас была икона Казанской Божьей Матери-праздновали 4-го ноября; в классе были две именинницы: Лизя Лякер и Лиля Морозова.

Так как день был праздничный и в этот день уроков не было, то праздновали, как говорится, в тесном семейном кругу. Собирался только наш класс, служился молебен,а потом устраивалась чашка чаю. Каждый ученик приносил что-нибудь к праздничному столу, и мы так хорошо проводили время в беседах и шутках с нашим классным наставником -милейшим Иосифом Александровичем Пуцято.

СОЮЗЪ ОКНУВШИХЪ ГИМНАЗІЮ ИНСТИТУТ ХАРБИНСКАГО УСМА БРИСБЕНЪ АВСТРАЛІЯ

THE ALUMNI ASSOCIATION OF YMCA HIGH SCHOOL-INSTITUTE • BRISBANE

ПРИВЕТ ИЗ БРИСБЕНА

Почётным и Старшим Друзьям,
Центральному Президиуму,
всему сиднейскому содружеству,
ПОЧЕТНЫМ ЮБИЛЯРАМ НАШИМ,
включая и семейства Ваши.

30-го МАЯ 1 9 8 1-го года.

ДОРОГИЕ НАШИ ДРУЗЬЯ !

ОТ ДУШИ ПРИВЕСТВУЕМ ВСЕХ ВАС
С ЗАМЕЧАТЕЛЬНЫМ ЗОЛОТЫМ ЮБИЛЕЕМ
Ч Е Т В Е Р Т О Г О В Ы П У С К А !

Мы, брисбенцы, готовимся к такой-же встрече, когда-то в июне месяце.

А ПОКА, МЫСЛЕННО БУДЕМ ВМЕСТЕ С ВАМИ !

ИТАК, РЕБЯТКИ, КРИКНЕМ ДРУЖНОЕ
УРА -

ЗА ДРУЖБУ НАШУ,
ЗА ПРЕЛЕСТЬ ЮНЫХ ЛЕТ,
ЗА ТЕ СЧАСТЛИВЫЕ ГОДА,
ЧТО НЕ ВЕРНУТСЯ НИКОГДА !

УРА ! УРА !! УРА !!! УРА !!!!

И вспомним, други, мы о тех,
что в лучший мир ушли от нас.

От имени нашего Филиала,

А. и В. Кокшаровы,
О. и Ю. Чистяковы,
В. и А. Мазюки, и всё
наше дружное содружество

ДЕЛЫЙ ДАЛ

ставником -милейшим Иосифом Александровичем Пуцято.

1931 г.
М.К.Борисов
В.Бонч-Осмоловский
И.Жизнев
Е.Пакер.
Л.Панская
Г.Поляков
Н.Резгал
Н.Михайлов
Н.Федулова
Н.Айсен
И.А.Мирандов
Д.А.Борейко
С.А.Александрова
Б.А.Шварте
Н.П.Покровский
о.П.Рождественский
Пред. Педагог. Совета
К.П.Харитонов
Директор Mr.Х.Х.Хэйг
Вице-Председ. Делов. Комит.
Д.С.Каргалов
о.Л.Викторов
Е.М.Агапов
Д.Я.Попов
Т.Ступина
Ю.Тельтофт
Е.Пухова
К.Кайдо.
А.М.Шмейссер
Т.Харитонова
М.Г.Грязнова
З.Барри
Предс.Род.К-та Н.П.Пухов
Г.Ф.Томан
В.Корнеев
Т.П.Гордеев
В.Померанцев
Г.Китаев
П.Дьячков.
А.Ковырков
М.Ф.С.Гартер.
В.Новиков
П.Кондаков
А.Жаев
В.П.Архангельский
В.В.Черняк
Б.Львова.
Н.Володченко
Л.Кричинский
Н.Ильина
Е.Морозова
Ю.Осипов
В.Эверт
М.Володченко
Б.Садковский
Четвертый выпуск гимназии Х.С.М.Л.
Харбин

ст[illegible]ником -милейшим Иосифом Александровичем Пущято.

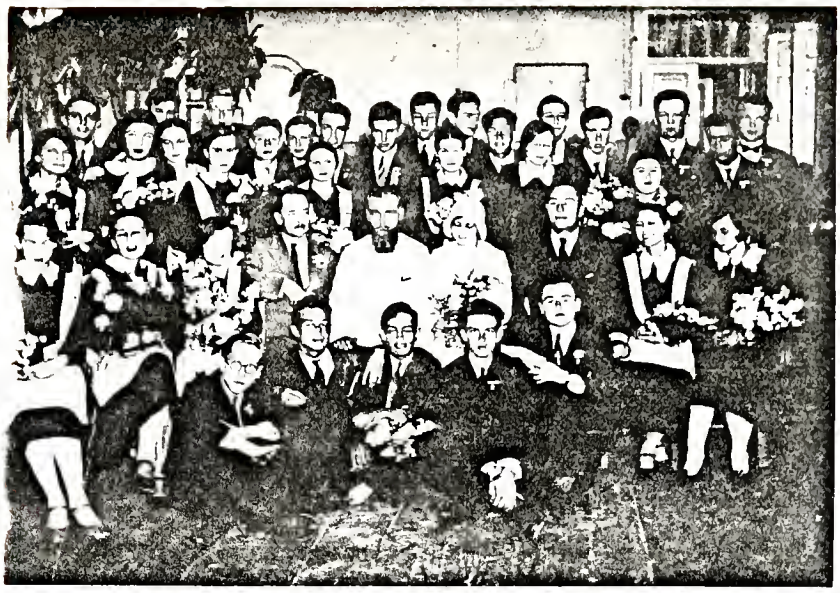

IV Выпуск 1931

Белый Бал

Константин Найдо
Бельгия.

По случаю 50-ти летняго юбилея
моим соученикам посвящаю:

Помните-ли Харбин, юность, мечты беззаботность
и в особенности нашу школу — наш класс ?
Конечно, никто из нас не забыл свои юные-неоценимые
года !
А кто "заворачивал" из школы, чтобы кататься
зимой на санках на Сунгари со мной?
Бросались с берега с деревянного подъема и летели....
....(к черту) на середину реки где снежный сугроб
отсылал санки обратно к подъему.
Эх, признавайте ваши грехи!
А вот 50 лет прошло, промелькнули
как молния. Судьба нас разбросила по всему свету и все-же
снова потянуло нас к нашим юным годам, к счастливым
моментам, проведенным вместе в школе — в далеком Китае.
Можно так много рассказать о себе, своей молодости в Харбине;
все подробно описать и открыть свое сердце-не хватит бумаги.
Как много впечатлений врезались в глубину нашей души
в такое короткое время. Вылетели из школы лишь
16-17—летними мальчишками и девчонками!
Беззаботность был наш девиз — крик сердца!
Et pourtant..... et pourtant...;
Nevertheless..... nevertheless.....
И между тем .... не проскользнула ли время от
времени мысль, забота о своей судьбе!
Вот прошло 50 лет с тех пор и если каждый из нас опишет все что
с ним случилось, что он пережил, так нужно будет еще 50 лет
чтобы прочитать!
Жизнь прожить это не поле перейти!
Ждал 50 лет чтобы получить нашу листовку — это не упрек — а
мое упорство, что поддержало меня до сих пор!
Приношу Леле Панской мою особенную благодарность.
Она, лишь одна, взяла "козла" за рога (ничего общего не имеет с
Михаилом Михайловичем) и не смотря на "бельгийскую погоду"
прилетела нас повидать и не раз, а два раза!

Очень короткое описание:
"Детство и юность ученика гимназии Х.С.М.Л." –
– IV-го выпуска. 1931.

В дальнем Китае я родился, в семье нашел
свой уголок и счастье и защиту.
Недолго длилось это счастье – лет 7 не больше,
на острове Путятине (Владивосток)
отца убили люди.
Пришлось бежать из дальнего Владивостока;
бежать, искать спокойствие и забывать несчастье.
Случилось так что нашолся Харбин и ХСМЛ. –
наша милая школа спокойная гаванью была,
ей много мы обязаны.

—

А после жизнь нас искалечила, создала внешность для людей,
вложила камень в сердце,
и железо в душу.
А ноги из глины остались – так слабы!
Прорвется эта внутренняя слабость и зальет все
нагроможденные границы, валы и стены.
Необыкновенная слабость к школе и д/друзьям с которыми мы там
разстались.
Сочельника желаю веселую и радостную
новую встречу.

А.П. Филатов.

..... В моей жизненной пучине
Храню всегда мечту одну
Чтобы небеса с улыбкой синей
В мою взглянули глубину .....

После чашки чая бывали у Лизы Лякер в гостях. Шли туда большой компанией. Там нас поили чаем и угощали разными вкусными вещами. Расходились домой поздно вечером. Помнится один вечер, когда шёл снег и мы, выйдя от Лизы, играли в снежки.

У каждого класса был свой цвет. У нас был голубой, и мы носили голубые розетки со значком ХСМЛ.

-х-

Вспоминается Великий Пост. Вся гимназия говела в Св. Алексеевской церкви в Модягоу, где настоятелем был наш законоучитель митрофорный протоиерей о. Пётр Рождественский. Так как о.Пётр был из Казани, где закончил Духовную Академию и был ключарем Собора, то он нам рассказывал про Казань и прр обретение иконы Божьей Матери, что на всю жизнь осталось в памяти .

Домой из Модягоу в Новый Город ходили пешком большой группой.

Всегда старались ходить с Иосифом Александровичем, так как он нам рассказывал очень много интересного.

Один раз разговор зашёл о людях будущего и И.А. рассказал нам, какого вида будут люди - тело будет маленькое ,хилое, а голова в несколько раз больше, чем сейчас. На меня это произвело удручающее впечатление, и я долго не могла забыть этого разговора.

У нас в классе И.А. преподавал историю и, когда он начинал говорить, то весь класс затихал и его слушали, стараясь не пропустить ни слова. Говорил он просто и увлекательно и часто рассказывал нам такие интересные исторические факты и случаи, которых мы ни в каких учебниках не могли бы найти. Это очень оживляло урок, и все ученики любили уроки истории.

Во время экзаменов и даже выпускных И.А. старался нам помогать, незаметно показывая пальцем на наши ошибки. Он прекрасно знал историю, литературу, языки, читал для отдыха книги на греческом и латинском языках, но не знал математики, о чём сожалел, т.к. не мог помочь нам по этим предметам.

Помню, на выпускном экзамене по математике, он очень переживал, что не может помочь Леле Пуховой, которая на доске должна была написать доказательства теоремы и не могла этого сделать-"плавала". Он подходил к нам и спрашивал, где у неё ошибка и потом шёл и тихонько показывал ей.

Звали мы Иосифа Александровича/заглаза/ ласкательно"Юзиком".

Когда я уже закончила гимназию и училась в Орнентальном Институте, то в середине года И.А. был приглашён в Институт лектором экзамен умершего, кажется, Шишина. Читал он историю Культуры и читал так интереено, что мы не пропускали ни одной его лекции. Я записывала его лекции начерно, а дома переписывала в толстую общую тетрадь. Эта тетрадь долго хранилась у меня и я её берегла, но во время нашего переезда в Австралию она куда-то затерялась. Мне очень жалко, что она исчезла.

-Х-

Ещё вспомнился наш преподаватель Георгий Федорович Томан. Он прекрасно объяснял математику и показывал всё наглядно на примерах.

В шестом классе он преподавал у нас тригонометрию. Перед экзаменом Г.Ф. несколько раз собирал нас для повторения пройденного. Собирались по утрам не особенно точно, что очень сердило Г.Ф. и он говорил нам, что эта неаккуратность свойственна нам, русским, а вот немцы народ дисциплинированный и никогда не опаздывают.

Один раз он даже повесил стул на ручку двери, чтобы опоздавшие не могли войти в класс. В это время кто-то дернул дверь, стул с грохотом упал на пол, и в дверях показался опоздавший Вилли Эверт..... из немцев. Гул смеха прокатился по классу, а Г.Ф. забормотал:"Что такое? Что такое ?"

-Х-

Ещё был такой обычай - фамилии первых учеников/мальчика и девочки,/ при окончании гимназии,т.е. золотых медалистов, гравировались на серебряном щите,который передавался первым ученикам класса,перешедшим в седьмой. Когда мой брат Рома закончил гимназию,он, как золотой медалист/с какой девочкой не помню/ передал щит первым ученикам последующего класса- двум китайцам- девочке и мальчику. Фамилии их не помню. Может быть кто-нибудь вспомнит?

-Х-

И ещё у нас в гимназии был такой обычай:шестой и седьмой классы ставили свои вечера.

В шестом классе мы ставили "Женитьбу" Гоголя. Не помню,как распределялись роли,но вот Агафью Тихоновну -невесту-играла Нина Бойсен, Арину Пантелеймоновну-тётку-Ира Федулова, Фёклу Ивановну-сваху-Наташа Ильина, Подколесина - Герман Поляков, Кочкарёва- Вадим Наркевич,Яичницу-Боря Чекалин, Дуняшку-я. Остальных не помню.

Репетировали на квартире Бойсен. Там нам помогала и показывала, как надо играть, Нинина мама. Она же и гримировала нас в день спектакля. Несмотря на убийственный страх перед публикой и массу волнений, спектакль прошёл хорошо.

Я не могла вспомнить,какая постановка была у нас в 7-м классе. Позвонила Боре Чекалину,а потом Коле Резгалу,и они мне сказали, что были отдельные номера,а пьесы не было. Боря сказал, что он читал лекцию "О вреде табака" Чехова.Он же сказал,что у нас была выбрана Королева Бала Ляля Панская,а принцессой -Нина Бойсен. Была ли вторая принцесса- никто не помнит.Ляле надели/согласно цвету нашего класса/ голубую ленту с надписью ,и вот эту надпись делал Боря Чекалин.

Ещё выступали у нас Бим и Бом- Наташа Ильина и Тамара Ступина. Слова для Бима и Бома писали все про четыре старших класса.

4-й класс -классный наставник Георгий Фёдорович Томан.

Слова написаны Юрой Тельтофт. Пели на мотив русской песни" Вот мчится тройка удалая".

Диван, подушку,пару кресел
Вот ждёт чего четвёртый класс.
На парты скатерти повесил,
На стулья постелил матрац.
Сидеть,мол, мягко,
Думать сладко,
А и зевать совсем легко.
Вот отвечать немного гадко,
Но это,право, всё равно.

Георгий Фёдорович,как классный наставник, был очень заботливый. Он любил украшать класс. На окнах у него стояли цветы;на столике, где стоял графин с водой, была постелена красивая салфетка. Вот почему были написаны такие стихи.

Про пятый класс не помню, кто писал и что писал.

Про шестой: Бим: Знаешь,Бом, в шестом классе случилось несчастье.
Бом: Нет, не знаю.
Бим: Один мальчик вывихнул глаза.
Бом: Да как же можно глаза вывихнуть?
Бим: На проверочной работе смотрел в соседскую тетрадку,вот и вывихнул.

Помню только две строчки на мотив "Понапрасну,мальчик, ходишь"..

У них начальник главный Лиза
Всегда с подвязанной щекой...
/Это про Лизу Сторожеву -вскоре ей пришлось оставить гимназию/.

Стихи про наш седьмой класс написал Иосиф Александрович Пуцято.

На мотив" Каравай"..

Ну,конечно , образцовый
Класс седьмой-последний класс.
Это всё народ толковый,
Самый вежливый у нас.
Уступают всем дорогу
Семиклассники всегда,
Ходят парами и в ногу,
Не собьются никогда.
На уроках не болтают,
Слыша "тичера" рассказ,
От восторга прямо тают
И с него не сводят глаз.

-Х-

Урок русского языка, Николай Павлович Покровский за учительским столом в седьмом классе. Рассказ его ,хотя и очень содержателен,но немножко скучен. Ученики дремлют.

Неожиданно получаю записку. От кого и какого содержания,конечно, не помню. Прочитала, разорвала, но куда бросить бумажки? Смотрю на свою соседку Иру Федулову и кладу ей бумажки на голову со словами :"Посыпаю твою главу пеплом!"

На моё несчастье Николай Павлович повернул голову в нашу сторону и увидел мой манёвр. Лицо его изобразило ужас и он сказал:Харитонова ,встань! и началась бесконечная лекция об оскорблении личности . Так как монотонность рассказа была прервана,то класс проснулся, оживился и с интересом стал слушать повествование.

"Оскорблённая личность" и всё окружение еле сдерживалось от смеха. К счастью ,звонок прервал эту сцену ,и Николай Павлович, собрав свои пожитки, отправился в учительскую, не написав мне замечания в дневник.

-Х-

Не помню,в каком классе мы издавали журнал,кажется в пятом. Наташа Ильина была редактором,я издателем . Наверно этот журнал остался у Наташи. В этом журнале было стихотворение Наташи на тему Вертинского,которое она написала мне в альбом,откуда я это перепечатала.

Ты успокой меня,скажи,что это шутка!
Что мне по физике не надо отвечать,
Не вызывай меня,мне бесконечно жутко!
Мне так мучительно колы всё получать!
Но ты уйдёшь холодным и далёким,
Поставив кол в журнале роковом.
Не вызывай меня,не будь таким жестоким
Ведь мне же с мамой говорить потом!

Нашему доблестному и энергичному
издателю Козьей ноге
от
редактора Додсона.

Не помню какую должность занимала Ира Федулова в журнале, но она называлась "Бараний рог". Рома был маленький и чтобы ему не было обидно, что у всех нас есть прозвища, а у него нет, то он назывался "Коровий хвост".

.....

ВЫПУСКНОЙ АКТ ГИМНАЗИИ ХСМЛ

В четверг 18 июня в гимназии ХСМЛ состоялся ежегодный акт. Торжество привлекло в Союз громадное число лиц,представителей администрации края и ДНП, педагогического мира,родителей учащихся.

Торжество начинается на спортивном поле,во дворе ХСМЛ, где архиепископ Мелетий служит молебен и обращается с кратким приветственным словом к собравшимся.Дальнейшая часть торжества переносится в верхний зал ХСМЛ,который набивается до отказа и не может вместить всех

желающих.Публика заполняет соседние классы,помещения выставки .Многие остаются на дворе и на улице.

Инспектором гимназии М.М. Щелобановым зачитывается отчёт о деятельности гимназии.В текущем году в гимназии училось 321 учащийся, из них 134 девочки и 187 мальчиков. Окончило в последнем выпуске 47 человек,из них с золотой медалью -4 и с серебряной -5.

Начинается главная часть торжества-раздача аттестатов.Все окончившие по очереди вызываются на эстраду и здесь им под звуки туша вручается аттестат,а архиепископ Мелетий- подарок каждому-евангелие и своё пастырское благословение.

Окончили гимназию ХСМЛ в текущем 1931 году следующие лица: с золотой медалью: Людмила Панская, Николай Михайлов, Герман Поляков, Николай Резгал. С серебряной медалью: Нина Бойсен , Елизавета Лякер, Ира Федулова, Вадим Бонч-Осмоловский и Игорь Жизнёв, остальные окончившие:М.Володченко,Н.Володченко, П.Дьячков, В.Жилин, Н.Зубчинский,К.Кайдо,Г.Китаев,А.Ковырков,П.Кондаков,В.Коренев,В.Наркевич, В.Новиков, Б.Львова, Л,Кричинский, Ю.Осипов,Б.Садковский, Ю.Тельтовт, В.Померанцев,Б.Чекалин, В.Эверт,Г.Амросова, З.Барри, Н.Ильина, Е.Морозова, Е.Пухова, Т.Ступина,Т.Харитонова,А.Хаев.

После раздачи аттестатов к абитуриентам обращается с приветственной речью директор гимназии и старший секретарь ХСМЛ м-р Хейг. Выступает с речами ряд ораторов-от делового комитета,родителей,абитуриентов и мн. др. По окончании оффициальной части новым абитуриентам и всем гостям предлагается чашка чая накрытая в нижнем залеХСМЛ.

Сегодня в 8 часов вечера состоится ежегодный выпускной "белый" бал гимназии ХСМЛ.

СПИСОК ОКОНЧИВШИХ ГИМНАЗИЮ Х.С.М.Л.

ЧЕТВЁРТОГО ВЫПУСКА /1931 г./

Девочки :	
1.Амвросова Галина	Может быть в СССР -из Циндао
2.Барри Зинаида	СССР.Иркутск
3.Бойсен Нина	Португалия
4.Ильина Наталия	СССР. Москва
5.Львова Брока	Умерла
6.Лякер Елизавета	Америка
7.Морозова Елизавета	Америка
8.Пухова Елена	Умерла
9.Панская Людмила	Австралия
10.Ступина Тамара	Бразилия
11.Федулова Ирина	Америка
12.Харитонова Татьяна	Австралия. Брисбен.
Мальчики :	
1.Бонч- Осмоловский Вадим	Умер
2.Володченко Михаил	Америка
3.Володченко Николай	Австралия. Сидней.
4.Дьячков Павел	Умер
5.Жизнев Игорь	Вероятно в СССР.
6.Жилин Владимир	СССР.
7.Зубчинский Николай	СССР.
8.Кайдо Константин	Бельгия
9.Китаев Георгий	СССР
10.Ковырков Андрей	СССР
11.Кондаков Пётр.	Австралия. Аделаида
12.Коренев Виктор	Умер
13.Кричинский Лев	Умер
14.Михайлов Николай	Умер
15.Наркевич Вадим	Америка
16.Новиков Валентин	Умер
17.Осипов Юлиус	Бразилия
18.Поляков Герман	умер
19.Померанцев Владимир	СССР
20.Резгал Николай	Австралия.Брисбен
21.Садковский Борис	Америка
22.Тельтофт Георгий	Америка

23. Хаев Алексей — Америка
24. Чекалин Борис — Австралия. Брисбен
25. Эверт Вильгельм — Австралия. Мельбурн.

Классный наставник Иосиф Александрович Пуцято /скончался в Лос-Анжелосе/. .....

.....

Стихи, написанные Иосифом Александровичем Пуцято/ классным наставником / в альбом Ляле Панской.

Когда-нибудь/пройдут года/
Найдёте эти вы страницы
И живо вспомнятся тогда
Смешные, дорогие лица
Тех, с кем всегда делили вы
Печали, школьные проказы
И скуку классную -увы!
И счастья редкие алмазы.
Припомнятся, быть может, Вам.
И тот, кто пишет эти строки
Кто иногда повествовал
Про Бонопарта, про Куроки
И тоже иногда давал
Довольно скучные уроки...
И может быть вам станет жаль
Невозвратимых дней..Так что-же?
Не стоит плакать: ведь печаль
Имеет сладкий привкус тоже.

6- й класс. Девочки:

I. Амвросова Галина.
Мне говорили, что у Гали
Одни уроки в голове
Но вижу зря меня пугали
И уж не верю злой молве.

II Федулова Ирина
Всех задорней в классе Ира-
Любит спорить и ворчать
Презирает мненье мира
Но не любит и молчать.

2. Барри Зинаида
Она скромна; никто не скажет,
Что у Барри надменный вид
Она ногтей себе не мажет
И у доски всегда молчит.

I2. Харитонова Татьяна
Милой Тане, как сороке,
Скучен молчаливый класс,
Вижу Таню на уроке
Чаще в профиль, чем в анфас.

3. Бойсен Нина:
Сидит спокойно Бойсен Нина
На первой парте, но порой
Ей снится марш из Лозэнгрина,
А иногда и сам герой.

29 мая I930 года.

4. Доля Мария
Мусю трогать я не буду
Пусть она себе сидит
Мудрого напоминая Будду,
Неподвижный монолит.

УII-й класс гимназии ХСМЛ
I930/3I г.г.

Мальчики:

I. Бонч-Осмоловский Вадим
Довольно странен Бонч Вадим
Его не сразу и поймёшь:
Он в общем замкнут, нелюдим
Но очень любит брюки клёш.

5. Ильина Наталья
Любит физика Наташу,
А она наоборот.
В голове такая каша,
Что никто не разберёт.

2. Володченко Михаил
С виду Миша многих тише,
Но обманчив внешний вид:
Он стихи изрядно пишет
И довольно ядовит.

6. Львова Брокa
Всегда подвижна Буся Львова
Всегда крикliва и шумна.
Немножко больше, коль здорова,
Немножко меньше, коль больна.

3. Володченко Николай
Ловок, цепок словно кошка,
Быстр в движениях "Котыч"
Но, "засыпавшись" немножко
Озирается, как сыч.

7. Лякер Елизавета.
Лизу Лякер слышно еле,
Если нужно запевать,
Но едва её задели
Запоёт она на пять.

4. Дьячков Павел
Упорный, сдержанный и в классе
И на площадке Поль Дьячков
Ленивой и отсталой массе
Всегда вперёд даёт очков.

8. Морозова Елизавета
Что сказать про нашу Лилю?
Что спокойна и скромна
Даже не подходит к стилю
Класса нашего она.

9. Панская Людмила
Хотя у Люды чрезвычайно
Лучисти ясные глаза,
Но не понять какую тайну
В себе таит их бирюза.

IO. Пухова Елена
На второй всегда урок
Лёля норовит явиться.
"Бережёного и Бог
Бережёт"как говорится.

8. Кайдо Константин
Кайдо малий представительный
Он серьёзен,как индус
У доски стоит внушительно
И танцует только блюсс

IO. Ковырков Андрей
Давно-ль Андрюшу Ковыркова
Класс не считал ещё своим?
Но он повёл себя"толково"
И многие сдружились с ним.

I2. Коренев Виктор.
Поёт всегда он жутким басом,
Ужасно много говорит,
Хранится часто с целым классом
И иногда - увы -острит.

I4.Михайлов Николай
Уж сколько раз твердили Нике,
Чтоб он серьёзный был,да только
всё не впрок
И на его широком лике
Застыл-увы!-предательский смешок.

I6.Новиков Валентин
Валя Новиков жаждет успеха
Постоянно кривляется он,
И ужасно бывает польщён
Жидким взрывом дешёвого смеха.

I8 Поляков Герман.
Герман стал сдавать.Он даже
Получил недавно кол.
В чём же дело?Стал он глаже
Запускать в корзину "бол".

20. Резгал Николай
Живёт своим отдельным миром,
Идёт дорогою своей,
Не поклоняется "кумирам",
Но жалит иногда,как змей.

5. Жизнев Игорь.
Хоть Жизнев несколько
безжизнен
И очень вял /совсем старик/
Но он вполне безукоризнен,
Как беспризорний ученик.

6. Жилин Владимир
Уроки учит "для порядка"
Володя Жилин ест за двух,
Он знает,что в здоровом
теле
Всегда живёт здоровый дух.

7.Зубчинский Николай
Художник,музикант,философ
Зубчинский любит также
спорт
И разрешил ряд"вопросов
Он может скушать целый торт.

9. Китаев Георгий.
Почти всегда слегка взлохмачен
Китаев/в просторечьи "Кит"/
И если вызовут -молчит,
Как будто страшно озадачен.

II Кондаков Пётр
Был робок Пётя,как девица,
Ещё недавно,но когда
Он стал у Белого учиться,
Таким стал смелым,что беда.

I3. Кричинский Лев.
Кричинский Лёва славный
мальчик:
Ему уж не грозят в окно,
Когда он заморозит пальчик:
Он не заметит -всё равно!

I5.Наркевич Вадим
Вадим Наркевич любит спорить
На всех взирая с высоты,
Не прочь приятелей поссорить
И тут же"спрятаться в кусты".

I7 . Осипов Юлиус
В нём есть классическое
что- то
Напоминает он слегка
Не то ручного кашелота,
Не то двухлетнего бычка.

I9.Померанцев Владимир
Свирепый парень Померанцев:
Он Листа вам отжарит так,
Что не унять потом в ушах
Вам звуковых протуберанцев.

2I. Садковский Борис
Любя латынь,как кошка палку,
Борис Садковский никогда
Её не учит,но в шпаргалку
Он твёрдо верует всегда.

22 Тельтофт Юрий
Класс не слишком обожает Юру
Вследствие черты его дурной:
Он всегда,свою спасая шкуру,
Прячется за чьей-нибудь спиной.

23. Каев Алексей
Немного хрупок,томен Лёка
И далеко не деловит...
А впрочем он пойдёт далёко -
Его спасает тонный вид.

24.Чекалин Борис
Борис Чекалин равнодушно
Глядит на мир через очки,
Но и ему бывает скушно
Коль схватит две-три двоечки.

25. Эверт Вильгельм
Румян наш Виля,как ребёнок,
Здоров,как бык,но говорит,
Что у него почти с пелёнок
Катар желудка и плеврит.

Девочки.

I.Амвросова Галина
Мне насказали,что у Гали
Теперь фокстрот лишь в голове
Но,думаю,опять налгали
И удивляюсь злой молве.

2. Барри Зинаида
Заметно подтянулась Зина
И у доски уж не молчит
И не жуёт почти резину-
Приобрела солидный вид.

3. Бойсен Нина
Сидит,как прежде,чинно Нина
На первой парте,и порой
Попрежнему из Лоэнгрина
Ей снится сказочный герой

4. Доля Мария
Муся сдержаннее стала
И серьёзней,но едва ль
Ей серьёзность так пристала,
Прошлогодней Муси жаль!

5. Ильина Наталия
Нынче физику Наташа
Одолела,говорят.
В голове уже не каша;
А учёных формул ряд.

6 Львова Броха
Буся любит яркие цвета,
Золотые вещи и наряды.
Хоть к лицу ль такая
пестрота?
Впрочем..разные бывают
взгляды.

7. Лякер Елизавета
Лиза изменилась мало
За истекший долгий год,
Только, разве вот, пожалуй
Лучше прежнего поёт!

8.Морозова Елизавета
Прилежная,скромная Лиля
Работает,смирно сидит,
Но верная классному стилю
С соседкою вслух говорит.

9.Панская Людмила
Попрежнему необычайно
Лучисты Людины глаза,
Но в них уже не видно тайны,
Чиста,как небо, бирюза.

Io. Пухова Елена
Как и прежде на урок
Лёля метит опоздать:
"Бережёного и Бог"...
Впрочем,что же повторять?

II. Ступина Тамара
Часто развлекаться начала Тамара.
В классе после бала чувствует она
Лёгкое томленье,точно от угара,
И трепещут нервы,как в банджо
струна.

I2. Федулова Ирина
Пожалуй, меньше ,чем бывало
"Скандалит" Ира,но подчас
Так подтолкнёт её лукавый
Что искры сыпятся из глаз.

I3 Харитонова Татьяна
Таня так же говорлива
и беспечна,как была,
И живёт она шутливо,
Закусивши удила.

Иосиф Александрович Пуцято

24 -I – I93I г.

.....

ПЯТИДЕСЯТИЛЕТНИЙ ЮБИЛЕЙ 4-ГО ВЫПУСКА ХАРБИНСКОЙ ГИМНАЗИИ ХСМЛ

Андрюша Подойницын с женой Зиной сделали своей маме Лизе Окуловой/Морозовой/ чудный подарок: они предложили устроить и устроили 20-го июня в своём доме в Сан-Франциско встречу 4-го выпуска окончивших харбинскую гимназию ХСМЛ в I93I году, с которым Лиза окончила курс средней школы.

На торжество собралось I9 человек, включая жён и мужей, окончивших этот выпуск. Это было поистине настоящее торжество и пир. Шампанское, закуски, горячие блюда, торты, арбузы, дыни превзошли все мечты гостей. Доже наши "гимназистки" забыли на некоторое время о своих талиях.

На встречу собрались ХСМЛ-цы из разных концов мира: Нина д'Алмейда/Бойсен/ приехала из Португалии, Кока Кайдо из Бельгии, Миша Володченко из Австралии /через Нью-Йорк/.

Присутствовавшие жены и мужья окончивших были приятно поражены крепкой спайкой бывших гимназистов и гимназисток гимназии ХСМЛ.

Однокашники встретились друг с другом радостно и восторженно: некоторые не виделись друг с другом по пятьдесят лет, встретились так тепло, как будто расстались только вчера: обменивались личными новостями, узнавали о тех, кто отсутствовал, обнимались со слезами с увешанным орденами, но скромным, как прежде, Кокой Кайдо.

Лиза Окулова /Морозова/ сказала несколько тёплых приветственных слов гостям. Минутой молчания все почтили ушедших в иной мир соучеников. Затем Юра Тельтофт прочел юбилейные поздравления и пожелания от отсутствовавших учителей и учеников, от Союза Окончивших ХСМЛ в Сиднее и Брисбене и других.

На торжестве присутствовали также трое соучеников, не окончивших этот выпуск: Свен Сторожев, Ника Попов /сын школьного доктора/ и Таня Спанская /Штенгель/.

Встреча прошла весело, в тёплой непринужденной атмосфере. Вспоминали своих учителей, старые проказы. Проведя более семи часов у гостеприимных хозяев, бывшие школьники, сердечно пожелав друг другу всего наилучшего, с надеждой на новую встречу, стали разъезжаться по домам, а прибывшие из далёких стран-отправились в далёкие путешествия к местам постоянного жительства.

. . . . . .

. . . . . .

ЗОЛОТОЙ ЮБИЛЕЙ ЧЕТВЁРТОГО ВЫПУСКА

8 июня I98I г. Союзом окончивших гор. Брисбена было отмечено 50-летие окончания Гимназии ЧЕТВЁРТЫМ ВЫПУСКОМ. Юбилярами были живущие в Брисбене: Николай Резгал / золотой медалист/ Татьяна Харитонова/Супрунович/ и Борис Чекалин. Торжество состоялось в доме Чекалина в час дня. Погода благоприятствовала этому событию-день был солнечный и не такой холодный, как предыдущие, так что собравшиеся имели возможность посниматься в саду, предусмотрительно до начала обеда и возлияний.

Устоители вытащили из своих архивов фото-карточки школьных лет и Боря устроил из них два стенда, которые с интересом просматривались гостями. Ваня Кокшаров привёз юбилярам красивый плакат с изображением золотой цифры ПЯТЬДЕСЯТ на голубом фоне /цвете четвёртого выпуска/ . Решили этот плакат оставить на будущие торжества 5, 6..... и.т. д. выпусков, меняя фон соответственно цвету выпуска.

Поступили ещё предложения сохранить этот красивый плакат для празднования столетних юбилеев, приплюсовав ещё одну цифру 50. Это предложение забраковали за неимением кандидатов в долголетние.

Между прочим юбилярша Таня была одета в голубое платье, а Боря и Танин муж Коля были в голубых рубашках, и только Коля Резгал пришёл в голубой куртке, но сняв её, оказался в жёлтой рубашке.

Но вот,аппараты спрятаны в футляры и гости направляются в столовую,где накрыт длинный стол с голубыми салфетками,голубыми бокалами и массой закусок,над которыми хозяйки изрядно потрудились.

Когда гости заняли свои места, Боря сказал несколько слов об ушедших от нас в лучший мир-классном наставнике И.А.Пуцято и соучениках, список которых зачитала Таня,и просил почтить их память минутой молчания. Затем,наполнив бокалы шампанским, поздравили присутствующих юбиляров со знаменательной датой -золотым юбилеем, вспомнив и остальных соучеников, рассеянных по всему белому свету.

После закусок последовали-рыба по-китайски и свинина по-китайски. В заключение были поданы торты,кофе,чай и ликёры.

Юбиляры приносят благодарность хозяйке дома Вере Чекалиной,которой досталось больше всего работы-как всегда хозяйка мыла и скребла всё в доме ,а заодно мимоходом покрасила козлы и дверь, которыми надставляется стол при большом количестве гостей.

Также юбиляры приносят благодарность Наде Петровой и Наде Зарва, прочитавших свои экспромты, которые вызвали много смеха и шуток.

Надя Петрова
Брисбен.

С юбилеем поздравляем
И добра всем Вам желаем.
Благодарим за приглашенье ,
Благодарим за угощенье.
И сказать ещё охота,
Что годочков нам немного.
Уж не так-то постарели
И совсем не поседели,
И сидим мы за столом
И с закуской и с вином.
Ветчина, пирог,ватрушка
Всё старается Танюшка.
Да и Боренька каков,
Сам настряпал он блинов,
И Колюша не моргал
Сам на стол он накрывал.
Говорят,что вот сюда
Собрались тут все друзья.
Приглашение было к Боре,
Вот явились и все в сборе.
А теперь садитесь вместе
Не шалите, не кричите
И тихонько пропищите -
Поздравляем,поздравляем
И добра всем вам желаем .
Ведь не шуточка сказать,
Как полвека отмахать.
И за это ,за одно
Дайте, други, всем вино!

.....

Надя Зарва/Трезубова/
I2 выпуска
Брисбен.

С тех пор прошло всего полсотни лет,
Как Коля,Боренька и Таня
Окончили Союз и вышли в свет
В вооруженьи полном знанья.
Но как же эти дебютанты
Употребили все свои таланты?
Из нашей Танечки не сразу и не вдруг,
Но получился чудный кук.

Чекалин Боренька- дружок
Чудесных вин и блюд он сделался знаток,
А Коля Резгал что ж?А Коля то ж
Талант свой в землю не зарыл:
И вечерком сорочки шьёт себе тайком.
Неведомы для нас судьбы решенья,
Но что сказать мне в заключенье?
Пожелание очень скромное
я прошу, друзья,принять
Юбилей чтоб бриллиантовый
Так же весело справлять.
И за это стоит выпить,право,
Ещё, друзья мои,за то,
Чтоб в полном нынешнем составе
Встретить нам торжественное СТО.
И чтоб так же пенились бокалы,
Полные прозрачного вина
За здоровье Коли,Бори, Тани
Выпьем мы, друзья, сейчас до дна!

Очень было приятно,что на приглашение приехать на торжество откликнулся Алёша Савин из Голд Коста. К сожалению, ни Ляля Панская, ни Коля Володченко/Котыч/,ни Петя Кондаков не смогли приехать,но прислали милые письма.

23 июня в час дня/т.к. все уже пенсионеры/ у Тани и Коли Супрунович собрались уже только одни юбиляры и отпраздновали золотой юбилей окончания гимназии уже "в тесном семейном кругу" причём к местным трём юбилярам присоединился четвёртый- появившийся в Брисбене Вилли Эверт.

Конечно, вспоминали наш милый сердцу Харбин и ученические годы.

Встреча прошла в дружеских и весёлых тонах и только под конец случилось приключение- Виля решил развести всю честную компанию по домам,взяв Таню и Колю С. в роли гидов, но когда он отъехал несколько кварталов, у машины развинтился болт. Пришлось добираться домой по способностям: на такси, на автобусе и пешком. К счастью, находившиеся рядом механики помогли завинтить этот несчастный болт, и Виля добрался до дома на колёсах и не заблудился.

.....

Надя Зарва /I2 выпуск/
Брисбен.

Итак,начну своё повествованье-
В один из брисбенских чудесных зимних дней
Чекалин Боря, Резгал Коля, Супрунович Таня
Справляли золотой свой юбилей.
В Чекалинском гостеприимном доме
Собралась наша дружная семья:
Кокшаровы, Мазюк,Петровы,Чистяковы
И Надя Зарва/т.е. -Я/.
Имели мы ещё,друзья,и гостя дорогого,
Приехал к нам на торжество он с берега Златого.
Зовётся Савин Алексей.
Конечно, Вам знаком он всем.
В холодном прежде жил Сиднее,
Но климат наш его пленил.
-"Гораздо в Квинсланде теплее,
Поеду в Квинсланд"- он решил.
И в долгий ящик мысль не пряча,
Купил он на Голд-Косте дачу.
Живёт,как кум он королю

У Бьелке Питерсон в раю.
Тут Верочка вдруг говорит:
"А кто и нам то не велит ?
Соберёмся все дружнее,
Купим дачу на Голд-Косте
Все друзья тогда с Сиднея
Приезжать к нам будут в гости.
По количеству владельцев
Мы разделим все издержки".
Только чудная идея не нашла себе поддержки.
"Верьте, не возьмёт, друзья, нас мир",
Мрачно Надя изрекла Петрова.
А Конгаровым и вовсе, господа,
Та идея не являлась новой.
Уж давно они имеют дачу на Голд-Косте,
Так что скоро пригласят всех к себе нас в гости.
/Ах, пожалуйста, простите, я немного увлеклась
И теченью вольных мыслей безрассудно отдалась/.
И ,возвращаясь к теме прежней,
Мне истина велит сказать,
Что стол накрыт был юбилейный
Лукуллу самому подстать.
И под весёлый звон бокалов,
Обычай старины любя,
Мы пели чару юбилярам ,
Не забывая и себя.
Супрунович был в ударе-
Остроумием блистал.....
Только часто о погоде,
О хорошей о погоде почему-то вспоминал.
А потом все дамы дружно
Мыть посуду помогали,
Пока Верочка с Танюшей
Стол тортами уставляли.
И могу ручаться смело,
И с любым держать пари-
Всех кондитеров умелых
За пояс заткнут они.
Ах, что может быть милее,
Чем тортов чудесных ряд;
И щекочет ноздри тонкий
"Перкуляторного" кофе
Несравненный аромат.
За весёлою беседой мы б до полночи сидели,
Только важные причины помешали в этом деле.
У одной из наших дам назначен вечером маджан,
Так отменить его негоже.....
И у другой у дамы тоже
Причина важная нашлась,
Что у одной из сослуживиц
Недавно дочка родилась.
Общепринятый обычай -мать с младенцем навещать,
Общепринятый обычай нужно строго выполнять.
Но у нас уж так ведётся,
Почему? - сказать Вам не берусь я,
Только с места гость один сорвётся,
Все за ним потянутся, как гуси.
Вот бег колёс в обратный путь направив,
Помчался наш сам-друг Алёша Савин.
С рекордером и фото-аппаратом

Кокшаровы к своим пенатам
Отправились. За ними резво
Потопал восвояси Коля Резгал.
/Да и то сказать, спортсмену и пловцу большой руки
Прогуляться минут двадцать,- это, право,пустяки/.
Ещё пожатие руки -
И удалились Мазюки.
Так друг за другом постепенно
Разошлись все по домам,
Тане с Верочкой оставив
Разбирать весь тарарам.

.....

СПИСОК ОКОНЧИВШИХ ГИМНАЗИЮ Х.С.И.Л.

/ 5-ый выпуск I932 г /

Людмила Вшивкина, Оля Каргалова, Людмила Ткачёва, Вера Ткачёва, Злата Половцева, Юра Дориан, Костя Чекин, Ростислав Янчёнок, Мария Годицкая, Нина Ригалова, - живут в Калифорнии, США. Сергей Гинс -Штат Мичиган, США ; Таня Подгорецкая -Западная Германия, Виктор Шамраев -Перт, Австралия,Валя Зезин - в СССР.

Умерли: Дима Дьяконовский, Андрей Дружинин, Аркадий Игнатьев, Таня Кореневская /Коренева/, Игорь Орлов,Борис Ружковский, Борис Соколов, Михаил Добровольский.

Нет адресов: Лидия Гарле, Нона Костючик ; Женя Зимина, Серёжа Зимин, Женя Курбатова,Ольга Янчёнок - в СССР, Вова Шелкунов, Пегачёв ,Нина Попова, Нина Черторогова.

.....

Злата Бикова /Половцева/.
5- й выпуск. Калифорния.

ПРАЗДНОВАНИЕ 50 -ЛЕТИЯ 5-ГО ВЫПУСКА ГИМНАЗИИ Х.С.И.Л.

Девятнадцатого июня I982 г. абитуриенты 5-го выпуска отметили 50-летие со дня окончания гимназии в уютном доме Ани и Юри Дориан в городе Сан-Франциско. Из окончивших присутствовали: Ольга Джонстон /Каргалова/, Нина Крылова /Ригалова/, Вера Мордовская /Ткачева/,Злата Бикова /Половцева/, Юрий Дориан, Константин Чикин , Сергей Гинс, Ростислав Янчёнок.

Также присутствовали на юбилее 5-го выпуска всеми любимая и уважаемая Мария Григорьевна Турубарова /бывшая Грязнова/ преподавательница машинописи,Олег Половцев с супругой Ксенией.

После обильного и вкусного ужина, приготовленного Аней и другими "хозяйками", официальная часть собрания была открыта Юрой Дорианом. Юра поздравил всех присутствующих,после чего попросил почтить минутой молчания одноклассников, ушедших в иной мир. Юрой были зачитаны тёплые приветствия и пожелания от Татьяны Штеенек/Подгорецкой/ проживающей с семьей около Франкфурта,в Германии, Виктора Салатко из Рио де Жансйро , в Бразилии, Виктора Шамраева и Николая Гальфтера из Перта, Австралии, Люси Кравецкой/Дэвис/, Калифорнии, Мумы Дедович /бывшей Годицко-Цвирко/-Калифорнии.

Также были получены телеграммы от Вени и Аллы Кокшаровых-Брисбен, Австралия, и от Ольги и Бориса Кореневых,Сидней,Австралии - за что 5-й выпуск очень им благодарен . Надо заметить, что Оля, Веня и Боря очень заботились о том, чтобы 5-й выпуск встретился

СОЮЗЪ ОКОНЧИВШИХЪ ГИМНАЗІЮ И ИНСТИТУТЪ ХЕМА ХАРБИНСКАГО БРИСБЕНЪ АВСТРАЛІЯ

THE ALUMNI ASSOCIATION OF YMCA HIGH SCHOOL INSTITUTE • BRISBANE

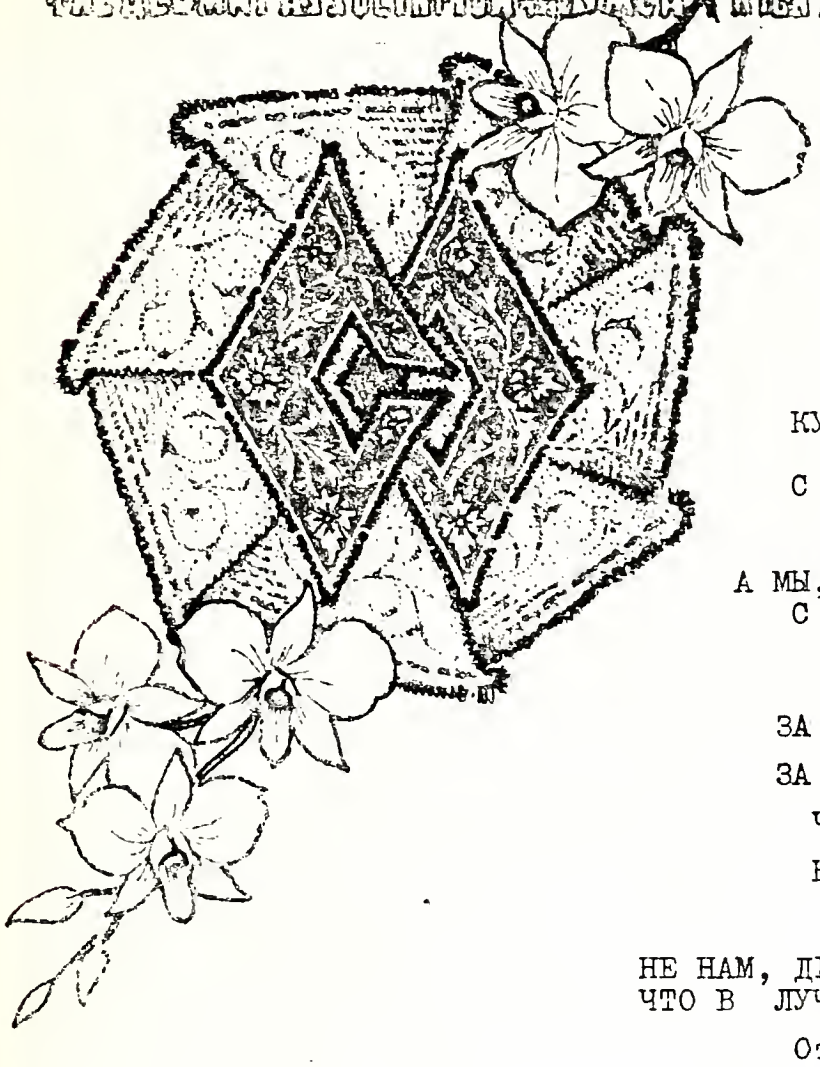

КО ДНЮ ЮБИЛЕЯ
П Я Т О Г О В Ы П У С К А.

Июнь 1982 года
Брисбен Австралия.

ДОРОГИЕ НАШИ ДАЛЕКИЕ
И ТАКИЕ БЛИЗКИЕ НАМ ДРУЗЬЯ!

КУДА-бы НИ ЗАБРОСИЛА НАС СУДЬБА,
МЫ ПОЗДРАВЛЯЕМ ВАС
С З О Л О Т Ы М Ю Б И Л Е Е М
ВАШЕГО СЛАВНОГО ВЫПУСКА !

А МЫ, АВСТРАЛИЙЦЫ, МЫСЛЕННО БУДЕМ
С ВАМИ И ПОДНИМЕМ ЗАЗДРАВНЫЕ
ЧАРЫ -
ЗА ДРУЖБУ НАШУ,
ЗА ПРЕЛЕСТЬ ЮНЫХ ЛЕТ,
ЗА ТЕ СЧАСТЛИВЫЕ ГОДА
ЧТО В СЕРДЦЕ НАШЕМ
Н А В С Е Г Д А !

НЕ НАМ, ДРУЗЬЯ, ЗАБЫТЬ О ТЕХ
ЧТО В ЛУЧШИЙ МИР УШЛИ ОТ НАС.

От имени
нашего обьединения,

Веня Кикшатов

Председатель

Оля Чистякова

Секретарь

Слева направо: Боря Чекалин, Таня Харитонова, Коля Резгал.

лии – за что 5-й выпуск очень им благодарен. Надо заметить, что они, Боня и Боря очень заботились о том, чтобы 5-й выпуск встретился

1932 г.
Пятый выпуск гимназии Х.С.М.Л.
Харбин,

лий – за что 5-й выпуск очень им благодарен . Надо заметить, что Ольга, Веня и Боря очень заботились о том, чтобы 5-й выпуск встретился

Июнь 1982г. Сан Франциско. Золотой юбилей 5-го выпуска.
Слева направо стоят: Юра Дориан, Костя Чикин, Злата Половцева, Серёжа Гинс.
Сидят: Оля Каргалова, Мария Григорьевна Турубарова, Нина Рыгалова, Ростислав Янчёнок.

8 июня 1981г. Брисбен, Австралия. Золотой юбилей 4-го выпуска.
Слева направо: Боря Чекалин, Таня Харитонова, Коля Резгал.

юбилей.
и отпраздновал бы свой Спасибо им за внимание и заботи о нас. После обильного ужина каждый из присутствующих вкратце сообщил о своей жизни и карьере в течение 50-ей разлуки по окончании гимназии.

По окончании ужина перешли в гостиную, где Златой Биковой были показаны на экране снимки, сделанные во время путешествия, совместно с Ксенией Каргаловой по Австралии. Все с большим интересом смотрели на знакомые и иногда с трудом узнаваемые лица абитуриентов Х.С.М.Л., проживающих в Брисбене, Сиднее и Перте. Председателем окончивших в Брисбене Веней Кокшаровым была устроена встреча для Ксении Каргаловой и Златы Биковой в Русском Центре в Брисбене, а Олей и Борисом Кореневыми в Сиднее в доме супругов Нестор. Оба С.О. отметили юбилей 5-го выпуска в торжественной обстановке.

Около 10 -ти часов вечера все разошлись по домам, унося приятные воспоминания об юбилее и о встрече в гостеприимном доме Дорианов.

Надеемся, что опять встретимся в недалёком будущем.

.....

Веня Кокшаров,
председатель С.О. в Брисбене
/2 выпуск/

Могу дать краткие сведения о приезде в Австралию Златы и Ксаны. Они пробыли у нас, кажется, дней шесть, а прилетели они в Вербную субботу. Ввиду того, что они прилетели на Страстной неделе, никаких "банкетов" мы не смогли им устроить, но всё же все окончившие, кто смог, собрались в Русском Центре на постный обед. Знакомились, болтали, вспоминали разные эпизоды из школьной жизни, снимались - в общем время провели очень весело.

Кроме того мы свозили их на Золотой Берег, где живёт наш друг, который повозил нас по Каррамбину, а потом устроили им там "парадный обед". Погода была чудесная, побывали на пляже, а также были у "птичек", где они смогли купить себе разные сувениры. К вечеру в этот день мы были уже дома. Время у нас пролетело очень быстро и в Великий четверг они улетели к вам, в Сидней. И, как вы уже знаете, Злата и Ксана были на весьма многолюдном и оживленном "банкете" Союза Окончивших у вас в Сиднее. Не только Злата и Ксана, но и мы встретили очень много из наших окончивших, которые редко бывают на встречах, перечислить всех просто невозможно. Мы получили огромное удовольствие от этой встречи! А наши американки были просто в восторге!!!

.....

Люба Нестор /Прилежаева/
Член Правления С.О. в Сиднее
/VI выпуск /

" 50 ЛЕТ С ХВОСТИКОМ, А ВОСПОМИНАНИЯ
СТОИТ, КАК ЖИВОЕ"

Посвящается Вам, ХСМЛ-цам, не только блестящим ученикам, но и спортсменам.

"Девочки, пожалуйста, не подводите, тренировка по валлейболу сразу же после уроков в нижнем зале" -заявила капитан Половцева, "прошу всех ,без исключения, явиться."

Девочки стремглав бросились в раздевалку и полетели серые халатики с белыми воротничками и чёрными бантиками в шкафы,а оттуда явились белые кофточки и синие шорты. На ходу подвязывались косы, натягивались белые парусиновые туфельки.

Другая команда была младшей. Там попросту приказ шёл так,что не выполнить было нельзя и Люба,ещё раз посмотрев на девочек,уверенно ринулась к Володе Михайлову за мячом .

Шёл бой, великий бой! Сражались, как римские гладиаторы - яро,упорно, настойчиво! Победа бегала с одной площадки на другую. Печки у девочек покраснели, глаза загорелись, руки сами, без приказа из мозга, хватали мяч. Давались подрезки, резали мячи в обманные стороны, сервировали кручёным отыском, да так ,что мяча не было сил отбить. Игра шла блестяще. Шёл бой за последний выигрыш. Враги горели пламенем,мускулистые тела летали в воздух и приседали, хватая мяч почти что с полу. Горячий бой,последний бой!

Нейтри дал свисток -команды сыграли вничью. С обеих сторон показались вытянутые милые и славные мордочки,с обидой поглядывавшие друг на друга. Капитаны пожали руки друг другу под сеткой. И Люба посмотрела Элате в глаза и обе расстроились ; обе чувствовали друг к другу дружескую тягу,а волшебным мановением руки судьбы оказались соперницами, и не жаль бы было из-за кого-то,а то из-за мяча. Не правда ли?

И вот это далёкое воспоминание вспомнилось при встрече так ярко,как огненное светило и показалось, что не было этих 50 - ти лет, что эти 50 лет -только миг, миг,пронёсшийся с колоссальной скоростью, и такая радостная встреча, которую уже нельзя будет забыть до самой смерти.

Итак,Элата, приветствуем Вас, дорогая капитанша, и нашу другую соученицу Ксану на нашей австралийской земле , куда волею судьбы мы закинуты и где никогда бы никто из нас не подумал в детстве, что будет жить и давать ростки в чужом краю. Желаю, чтобы и наше потомство не только училось, но и было хорошими спортсменами, как их бабушки.

.....

Женя Жуковский ./2-й выпуск/.
Бельгия.

НАША ПОЕЗДКА В АМЕРИКУ.

Летом 1980 г. мы /жена, сын и я/ решили посетить центр современной цивилизации -Соединенные Штаты Америки. Ведь не только в политике, науке и технике чувствуется влияние этой великой страны, но даже в мелочах жизни, моде, костюмах, магазинах, ресторанах. Мы, европейцы, часто подражаем американцам. Во Франции, стране, известной своей гастрономией, иногда в газетах проскальзывают тревожные статьи:везде открываются закусочные Мак Дональд и прочие хамбургеры и . хот дого вытесняют традиционные блюда.

Не буду говорить о том всем, что мы видели. Мы посетили только самые известные туристические центры-их все знают,кто по описаниям,а кто и сам там побывал. Не нельзя пройти молчанием то сильное впечатление, произведенное на нас такими чудесами природы,как Ниагара, Большой Каньон и чудесами человеческого создания, как Нью-Йорк.

Мы также воспользовались нашей поездкой,чтобы повидать наших друзей в С.Ш.А. и в частности Сан-Франциско, где живут 6 моих соучениц по ХСМЛ и все нашего выпуска.

В алфавитном порядке: Арефьева Аля, Каргалова /Роджерс/ Вера, Каргалова Ксана, Люба Приказчикова /Чикина/ ,Сурина Лора и Харитонова /Белкова/ Муся. Получается почти что, как перекличка в классе.

Уже задолго до поездки я написал в С.Ф., сообщив дату нашего приезда и выразил надежду, что нам удастся их повидать. Вскоре я получил ответы, что, мол, нас будут рады видеть и что у них было "общее собрание" по этому поводу и что уже решено как и где и с кем встретиться. Так что в С.Ф. в отеле нас уже ждали письма с инструкциями: кому звонить, куда с кем ехать и когда спать и набираться сил для предстоящей встречи.

Встретились мы три раза: сначала у Веры Каргаловой-Роджерс, затем у Муси Харитоновой - Белковой, а потом у Злати Половцовой- Быковой. Приём нам был оказан самый радушный. Все "девочки" принимали участие в его организации. Мы смогли воочию убедиться, что из всех наших "девочек" получились первоклассные хозяйки. Все они оказались мастерицами в приготовлении тортов, пирогов и разнообразных закусок и блюд и моя жена/бельгийка/ смогла на практике удостовериться в том, что русская кухня сможет соревноваться с французской. Особенно если всё это идёт под водку, настоенную на травке "зубровке-бизонке", которую муж Муси -Петя любовно разводит в своём саду.

С "девочками" нашего класса мы "мальчики" почему- то были всегда на Вы, но здесь с лёгкой руки Веры К. перешли на Ты и расцеловались. И это нисколько не под влиянием" зубровки-бизонки". Мы чувствовали себя, как можно себя чувствовать с друзьями, с которыми всегда были вместе, а не как с людьми, которых встречаешь раз в 10 лет, а то и реже. Отчего это? Может быть потому, что наш класс всегда был очень дружен, не было ссор, ни антипатий и ,вот, встретившись, вы снова погружаетесь в атмосферу ХСМЛ. А может быть оттого, что произошёл своего рода отбор и те, что встречаются, всегда чувствовали обоюдную симпатию, а те, кто был безразличен, не пробуют встречаться. Наши визити к друзьям были для нас также интересны и тем, что таким образом мы видели, как живут средние американские семьи. У всех хорошие ,уютно обставленные дома ; из дома Веры К., расположенном в городе на холме, открывается вид на полгорода, а дома Муси и Злати /в окрестностях/ утопают в зелени. Муся показала нам знаменитый стэнфордский университет, где она работала в библиотеке- это целый город. Я где-то читал, что американцы говорят, что для хорошего образования нужно наличие трёх /3х/ би : Мозги, книги и кирпичи /по английски/. Мы убедились, что "книги" и "кирпичи" налицо и приняли на веру утверждение Муси, что мозги тоже очень хорошие. Для нас русско-бельгийцев было очень интересно посетить выставку в память Хувера, - бывшего президента С.Ш.Он был во главе американской помощи голодающей России в 1919 г и помощи Бельгии во время первой войны. Там было выставлено много русских и бельгийских документов на эту тему.

Много интересного показали нам Люба с мужем-Костей Чикиным. Например, новый Сан-Франциский собор, современной и исключительно оригинальной и красивой архитектуры. Костя-инженер-строитель; Он рассказал нам, как рассчитываются и строятся небоскрёбы в странах, где есть землетрясения, и даже показал нам трещину, идущую вдоль соединения континентального и океанского вдоль Калифорнии.

У Злати нас ждал исключительный сюрприз: один из друзей Злати, профессор Стэнфорда-Пряничников /харбинец/.

В июне 1979 г. он ездил в Китай с делегацией университета и побывал в Харбине. Он показал нам снимки Харбина, Коммерческого Училища в Новом Городе /он его кончил/, Политехникума и многих других уголков Харбина. Увы, все эти здания так хорошо мне известные, имеют печальный вид. Центральные сады на Бульварном Проспекте застроены какими-то лачугами.

Эти три встречи промелькнули так быстро, что когда настала пора расставаться, то оказалось, что о многом не успели поговорить. Покидая наших "старо- новых" друзей, мы взяли с них обещание заехать к нам в Бельгию, если они будут в Европе; мы очень надеемся,что это обещание будет исполнено. Ведь Европа такая маленькая! Очень было жаль, что не удалось повидать Леру и Аню- они были нездоровы, а у нас был слишком коротний срок в С.Ш, чтобы успеть заехать к ним.

.....

Лялля Панская /4-й выпуск/
Канберра .

В прошлом году Вы просили меня описать постановку "Страстей Господних" в Баварии, на которой я была в 1980 г. по пути к друзьям в Европе. Писака я плохой, но т.к. туристические брошюри 1982 г . рекламируют постановку " Страстей Господних" в 1984 г. по случаю 350- летней годовщини со дня первого представления, я решила сказать несколько слов по этому поводу: попасть на "Страсти" моим ровесникам будет легче в 1984 г., чем в 1990г.

Говорят, что в 1632 г. во время отступления шведских войск из Баварии отдельные мародерские отряды, заражённые чумой, разнесли её по горным деревушкам. Несмотря на установленний карантин вокруг деревни Обераммергау, недалеко от Мюнхена, один из её жителей, находившийся на летних работах вне ее пределов,проскользнул горными тропами / мне вся эта местность показалась довольно плоской/ домой, чтобы провести церковний праздник со своей семьёй. Т.к. он был уже заражён чумой, в деревне началась эпидемия, и многие последовали за скончавшимся виновником зараз.

В октябре 1633 г. Совет старшин дал клятву исполнять "Страсти Господни" каждые десять лет, если чума покинет Обераммергау. Согласно преданию,чума прекратилась,и все даже уже больные чумой выжили.

Невзирая на тяжёлые потери из-за войны и постоянную угрозу с стороны вражеских мародёров, жители Обераммергау, выполняя клятву представили "Страсти Господни" первый раз в 1634 г .,и все последующие столетия поколение за поколением принимало участие в постановке "Страстей" каждое десятилетие. Старые тексты сменились новими,но как и игра любителей -актёров, все они были проникнуты глубоким чувством, также как и специально написанная музика , сопровождая отдельные арии и речитативы.

После ряда репетиций постановки обычно начинаются в последнее воскресенье в мае и заканчиваются в последнее воскресенье в сентябре . Они идут каждий день /за исключением вторника, четверга и субботи/ с утра и заканчиваются около 5-ти часов дня. Билети обычно продаются вместе "с ночевой" и достать их легче всего через туристические агентства. Зрителей размещают на ночь или две в самом Обераммергау и в окружающих его деревушках и селениях.

Баварский организационный комитет поражает своей распорядительностью и вниманием в отношении малейших деталей. Интересно то, что любители-актёри выступают на открытой сцене в любую погоду, тогда как зрители сидят в закрытом помещении. Старая деревня превратилась в большое село /городок с живописними домиками, кафе,

ресторанами и магазинами, торгующими сувенирами. Жители Оберам - мергау славятся своей искусной резьбой по дереву, и их изделия охотно раскупаются.

.....

Андрей Баранов /7-й выпуск/
Бостон, США.

БОТАНИЧЕСКАЯ СМЕСЬ ДЛЯ НЕ-БОТАНИКОВ

ТАИНСТВЕННАЯ ДРЕВНЯЯ СОМА ИНДИИ.

При произнесении слова "сома", две картины, разделенные промежутком, приблизительно ,в 20 лет, возникают в моей памяти. Первая: 1940-ые годы. Холодный зимний вечер в Харбине. Уютная аудитория в здании ХСМЛ. Заседание Клуба Естествознания и Географии. В числе присутствующих автор этого очерка. Докладчик - Н.А.Байков. После революции он выехал с юга России на Дальний Восток в Харбин,в Маньчжурию,с остановками по пути в Египте и в Индии. Теперь он рассказывает о том, как будучи в Индии, познакомился с таинственным индийским растением "сома". А таинственное оно потому, что хоть и описано в древних священных индийских книгах, но описано так, что никто в точности сказать не может, что это за растение. Через эпидаскоп Николай Аполлонович показывает рисунок этого растения. Меня это заинтересовывает. Я подхожу к Н.А. после доклада, беру у него рисунок , дома снимаю с него копию и она после этого долго хранится в моем архиве.

А вот вторая картина: Конец 1960-ых годов. Америка. Город Кембридж в штате Масса-чузетте. Аудитория при Ботаническом музее Харвардского университета. Доклад доктора Гордона Бассона-специалиста по базидиальным грибам. Тема доклада -"Сома-таинственное растение Индии."

В числе присутствующих на этом собрании опять -таки автор этого очерка.

Как мы уже знаем, описание "сома" есть в Риг Ведах- одном из древнейших письменных памятников Индии, причём сделано оно в стихотворной форме. В сотнях гимнов воспеваются несравненные свойства этого растения, имеющего ряд чудесных качеств. Согласно индийской мифологии, боги пьют опьяняющий напиток ,сделанный из сока "сомы". Это - "сома" небесная. Религиозное учение индусов требует, чтобы в подражание богам, они тоже ,при исполнении известных обрядов, пили такой же напиток. А чтобы приготовить такой напиток надо найти растение, из которого его делают, и это будет "сома" земная. Да,но как узнать эту земную "сому"? Это загадочное растение. Описание в Риг Ведах таково, что под него не подходит ни одно из известных в Индии высших, т.е. цветковых растений. По-санскритски "сома" значит луна. И в Риг Ведах это растение описано так, что по общей форме напоминает луну, т.е. оно шарообразно. Так как ничего подобного среди своей флоры индусы найти не могли,то решили считать за "сома" одну траву только потому, что она имеет толстоватые ,сочные, мясистые стебли и ветви,хотя она и не шарообразной формы.

Европейские ботаники определили,что это растение принадлежит к семейству ласточниковых и что его научное название -"Сакостемма виминале". Это безлистное растение с белыми цветками появляется в период дождей на плоскогорье Декан. Так как его название -"сома" происходит от "сома"-луна,то для ритуальных целей его собирают при лунном свете. Из его сока и приготовляют тот опьяняющий напиток, который употребляется в религиозных обрядах. Кроме того,в Индии "сома" считается лекарством, дающим долголетие.

Байков на заседании Клуба Естествознания и Географии говорил именно о Саркостемма виминале,как о древней "соме" Индии, и показывал рисунок этого растения.

Но, вот, доктор Бассон, который изучил этот вопрос, нашёл, что все те эпитеты, сравнения и описания в Риг Ведах,которые никак не сопрягаются с понятием о цветковых растениях и так спутают ботаников, весьма подходят для описания шляпочных грибов.Сопоставляя признаки гриба мухомора с признаками "сома", указанными в Риг Ведах, и иллюстрируя свою речь фотографиями, доктор Бассон в конце своего доклада пришёл к заключению,что гриб мухомор, а не Саркостемма виминале , и есть настоящая "сома". Заключение это тем более правдоподобно, что мухомор известен науке, как галлюциноген, т.е. средство,которое будучи принятым внутрь, вызывает галлюцинации. Отсюда -возможность приготовления из мухомора опьяняющего напитка с галлюциногенным действием. Это свойство упомянутого гриба,кстати сказать, хорошо известно сибирским инородцам, например, якутам ,которые и в самом деле делают из него опьяняющий напиток.

.....

Ольга Коренева /Кулинич/
Сидней. IO вип.

ПАЛОМНИЧЕСТВО В СВЯТУЮ ЗЕМЛЮ

В воскресенье 2 мая в Иерусалиме состоялось торжественное перенесение мощей свв. мучениц Вел. Кн. Елизаветы Фёдоровны и инокини Варвары. На это торжество из Сиднея отправилась 27 апреля группа паломников,а 28 апр. из Сиднея вылетел архиепископ Павел в сопровождении секретаря Епархии иерея Н.Грант и протод. Бориса Евстигнеева.

Торжества I и 2 мая были незабываемы. Кроме множества архиереев, иереев, протодьяконов, иностранного духовенства, представителей Иерусалимского патриарха Диодора, настоятельниц Елеонской и Гефсиманской русских обителей, монахинь и сестёр, учениц русской средней школы в Вифании, было много иностранных дипломатов, представителей влиятельных кругов страны. Необычайный духовный подъём чувствовался всеми, и присутствовать на этом торжестве было большим счастьем .

За время пребывания в Святой земле сиднейские паломники увидели много замечательного. Земля, по которой ступали ноги Христа, Божией Матери, апостолов, на которой жили многие святые, подвижники и мученики, поистине называется святой. Там особое настроение , там воочию видишь те места, о которых читал или слышал из Библии. Находясь же в Святой Земле, идёшь по этим местам своими собственными ногами, видишь своими собственными глазами и эти места никогда не забудешь.

Паломники побывали на гробе Господнем , на Голгофе: были в претории, где судили Христа; видели темницу,в которой Он сидел ; шли по крестному пути, которым Он прошёл до Голгофы,были у гробницы Божией Матери. Совместно с нашим архиепископом Павлом паломники совершили незабываемые поездки в Назарет, где жила Пресвятая Дева Мария и Её обручник св. праведный Иосиф; были у источника,к которому Она ходила за водой,и мы сами пили эту воду.

Были в Вифлееме в храме Рождества Христова, где место рождения Христа окружено серебряной восьмиконечной звездой и к которому верующие прикладываются с благоговением и трепетом.

Были на поле пастухов, которым выпало счастье видеть ангелов, славословящих Бога и быть первыми из людей, удостоившихся поклониться Ему.

Паломники объездили Галилейское озеро, где Христос призвал рыбаков Петра, Иакова, Иоанна, Андрея и других, которые стали Его апостолами и разнесли Его учение по всему миру. Вокруг этого озера-моря расположены известные по Евангелию селения: Кана Галилейская, где Христос претворил воду в вино ; Магдала, где жила Мария Магдалина ; гора Блаженств, где Христос дал заповеди Блаженства ; место, где было умножение хлебов и рыбы, и Христос накормил множество людей ; и другие места .

Были паломники на горе Фавор, где неизреченный свет преображения Христа незримо сияет и теперь наполняет души верующих радостью и неизъяснимым счастьем, и откуда не хочется уходить.

Погружались мы и в воды Иордана, неширокого, но глубокого, густо заросшего по берегам деревьями и кустарником. Были на горе, где Христос был искушаем дьяволом, были около Мертвого моря, посетили древний цветущий зелёный город Иерихон, о котором все знают, что стены его пали от звуков труб. Мы видели эти стены.

В канун праздника Георгия Победоносца 6 мая, мы были в городе Лидде, где находится гробница Георгия Победоносца , чтимого не только христианским, но и мусульманским миром . Были в монастыре Савы Освященного в Иудейской пустыне, где в древности жили в пещерах отшельники, ставшие святыми, где похоронен Иоанн Дамаскин, написавший наше церковное богослужение . Были в монастыре Георгия и Иоанна Хозевитов , где тоже находятся пещеры отшельников и хранятся их нетленные мощи.

Посетили мы наш русский храм в Хевроне, где растёт дуб Мамврийский, около которого Аврааму явилась Святая Троица в виде ангелов, и которому четыре тысячи лет. Были в пещере, где подвизался всеми любимый Николай Угодник. Были в селении Эммаус, по пути в который ученики Лука и Клеопа встретились со Христом и в котором во время вечери они узнали Христа в преломлении хлеба.

Наши русские обители в Иерусалиме - Елеонский монастырь на Елеонской горе, где совершилось вознесение, и храм св. Марии Магдалины в Гефсимании, где Христос молился перед своим Крестным путём -это очаги русского православия на Святой земле. Там ежедневно утром и вечером совершаются богослужения, умилительно поют монахини, проникновенно служат старцы- священники. Немало благодатных слёз проливается в этих монастырях, которые созданы трудами и пожертвованиями русских людей, которые из России посылали деньги, иконы, церковную утварь, облачения и сами ездили паломниками на Святую Землю. Мы видели Евангелия, дарохранительницы, паникадила, иконы, пожертвованные нашими русскими людьми ещё во времена императрицы Елизаветы Петровны, императрицы Екатерины Великой, не говоря уже о более поздних временах.

Эти две обители- Елеонская и Гефсиманская , красивый больной храм в Хевроне и Русская Духовная Миссия с храмом Александра Невского в старом городе- наши святыни в Иерусалиме , которые нужно поддерживать материально и морально, так как притока новых сил нет, а количество уходящих в иной мир монахинь и священников с каждым годом увеличивается. Нужны деньги, но не меньше нужны люди, их руки, труд, умение, любовь и вера.

Паломники из Сиднея были счастливы совершить хождения и поездки по святым местам с нашим архиепископом Павлом, который устроил эти поездки для своей паствы- сиднейской группы и группы из Мюнхена и Штутгарта, где он раньше возглавлял Южногерманскую епархию. Мы-девять паломников из Сиднея и семь из Германии - все перезнакомились друг с другом, вместе совершили поездки и были очень дружны. С нами, кроме архиепископа Павла, совершали поклонение св.местам о.Н.Грант, протодиакон о.Б.Евстигнеев и о.Г.Ларин из штата Нью-Йорк в Америке. Нашим гидом был русский монах о.Иоасаф, проживающий в Иерусалиме 30 лет, который подробно и интересно рассказывал нам обо всём.

Мы посетили много греческих храмов и перед архиепископом Павлом распахивались все двери: греческие священники открывали алтарь, разрешали служить в храмах. Везде на святых местах архиепископ Павел служил акафисты, молебны, читал Евангелие, отвечающее данному событию; мы все пели тропари, кондаки и стихиры. Басы и тенора духовенства и наши женские сопрано и альты образовывали стройный хор и настроение создавалось молитвенное и возвышенное. Также почти во всех храмах и святых местах архиепископ Павел говорил слово о том или ином событии, и его слова, искренние и волнующие, заставляли еще больше трепетать наши сердца.

Всю нашу поездку в Святую Землю, всё, что мы видели, описать невозможно. Для подробного описания нужно издавать книгу или печатать отдельными главами в журнале. Можно сказать одно: путешествие в Святую Землю обогатило наши души. Мы воочию увидели, почувствовали и прикоснулись к тому, что составляет смысл нашей веры, о чём мы часто слышали из Евангелия, но чего раньше не представляли себе так ярко и выпукло. И теперь, когда в храме на двенадцати Евангелиях в Страстной четверг мы услышим слова о том, как Христос молился до кровавого пота в Гефсиманском саду, мы скажем: "Мы знаем это место, полное кипарисов, оливковых деревьев и кедров, мы там были."

Когда в Великую субботу мы услышим Евангелие от Матфея о воскресении Христа и об ангеле, который сидел на гробе и одеяние его было бело, как снег, мы скажем: "Мы там были и там молились." Когда на праздник Преображения мы услышим повествование евангелиста о словах ап.Петра, сказанных Христу, чтобы остаться на горе Фавор, мы скажем: "Мы были на этой горе." И тогда неизреченный свет Фавора, оставленный в наших сердцах, загорится с новой силой.

Когда на великом освящении воды в Крещенье мы услышим евангельские слова "Во Иордани крещающеся Тебе, Господи", мы скажем: "Мы были на Иордане солнечным майским утром, мы погружались в его прохладные воды под радостный щебет птиц, и мы пережили восторг счищения..."

За всё, что мы видели, пережили и прочувствовали на Святой Земле, к чему благоговейно прикасались и где проливали светлые слёзы, скажем благодарным сердцем: "Слава Тебе, Господи, слава Тебе!"

.....

Ира Сюй, 13 выпуск,
Вашингтон

2.

А.Г-чу

Берёза отдыхает,
И в снежном полусне
Вновь силы набирает,
Чтоб зеленеть к весне.

И снится ей в суровый,
Холодный зимний день
Весёлый шум зелёный
И солнечная сень.

Ты вернулся домой -
В те поля и леса,
И в серебряный бор,
С кем прощался тогда.

И разлук больше нет,
И тоски сгинул след.
Только друга завет,
Только верность в ответ.

.....

Михаил Волин/Володченко/
4 выпуск

СТИХИ О ДУШЕ

Вот стареет тело, холодеет,
Отступает к Лете не спеша,
Но зато как дивно хорошеет,
Расцветает странница-душа!

Мудрая и нежная Психея,
Пленница в темнице душных вен,
Знаю я, ты хочешь поскорее
Сбросить тела надоевший плен.

Ты устала следовать кривыми
Тропами земного бытия.
Тело - бремя, тело -только имя,
Только ноша трудная твоя.

И нездешней волею хранима,
Ты, ведь, это настоящий Я,
Я, который слушал Серафимов
На заре земного бытия...

.....

Н А М П И Ш У Т

Ноня Коппэ, I вып.
Нью Йорк

Огромнейшее спасибо за листовку! Номер, как и все предыдущие, очень интересен и доставил мне много радости...Желаю всего светлого и радостного!

.....

Таня Кэниак/Щелкунова/
I вып. Ньюкасл,Австр.

В восторге от ваших Листовок и в восторге от вас и всех, кто принимает участие в ней. Большое большое спасибо. С наилучшими пожеланиями.

.....

Ксана Каргалова,2 вып.
Сан Франциско.

Спасибо за листовку, читаю с большим интересом, очень хорошо написано. Спасибо за труды, которые вы положили. Молодцы, хорошо работаете!
Еще раз хочу тебя, Боря, поблагодарить за прекрасно организованную встречу I5 мая с.г. в Сиднее. Было так приятно встретить всех и поговорить о прошлом...Угощение было замечательное - всё было аппетитно и вкусно. Только одно недоставало - это не было с нами Олечки, очень жаль, что так получилось. Конечно, поездку в Святую Землю нельзя было отложить. Ты, Олечка, надеюсь, поделишься с нами, напишешь о своей поездке в листовке....Поездкой в Австралию я осталась очень довольна. Всем привет.

.....

Лера Сурина
2 вып.,Сан Франциско

Большое спасибо за Листовку, читала с удовольствием. Как это всё было давно, но приятно вспомнить, в особенности кто где находится теперь.

.....

Муся Щелкова/Харитонова/
2 вып.,Калифорния

Шлём вам наш сердечный привет и желаем всего самого хорошего и радостного, сил и энергии продолжать вашу работу... Были у Форостовских, вспоминали нашу жизнь в Харбине, гимназию, детские годы...Когда выйдет Листовка?

.....

Катя Макарова,2 вып.

Как живут Лёнчик, Веня, Алёша, так интересно знать о них... Собираюсь навестить Надюшу, живёт она не очень далеко от нас. Мы живём недалеко от реки и поэтому очень часто гуляем по набережной, наслаждаемся чистым воздухом ...В свободное от домашних дел время я читаю, люблю вязать и, конечно, отвечать на письма своих друзей...Всем, всем мой большой привет и наилучшие пожелания...Что Ксана рассказывала о Веронике, Мусе, Але? Ведь они все живут в одном городе, наверное, и встречаются часто. Время летит очень быстро, вроде бы и совсем недавно был у нас наш "Белый Бал", а прошло уже столько лет!

.....

Надя Костинь, 2 вып.

Наш город стоит в окружении леса и поэтому приход весны так ощущается. Всё обновляется в природе, но только почему-то человек не становится снова молодым с приходом весны. Как было бы прекрасно проснуться одним весенним утром, взглянуть на себя в зеркало и увидеть молодое сияющееся лицо, каким оно было много лет назад. Весна и в жизни человека... Ну, а с приходом осени, как и листья деревьев меняют свой цвет и свежесть, так и человек бы принимал свой теперешний

облик, но такое бы обновление повторялось каждую наступающую весну. Вот тогда бы и жить было веселее, знать, что наступит радостный момент. Глупая фантазия, не правда ли? Но я всегда была большой фантазёркой и даже теперь, когда прожито так много, иногда страдаю этой чертой характера. Смешно сказать, но я очень часто фантазирую, будто бы оказываюсь среди всех вас, моих дорогих друзей. Представляю встречу, оживление, бесконечный разговор. Видно, начинаю уже впадать в детство. Встречаетесь ли вы с Юрой Архангельским? Передайте ему большой привет. В моей памяти он остался мальчиком. Какой он, интересно, стал сейчас? Привет всем моим друзьям молодости, пожелайте им всего хорошего... Как часто я вспоминаю слова Ольги Васильевны Голубцовой. Она говорила нам: "Вот сейчас, пока вы учитесь, вы все вместе, у вас один интерес, вам жизнь кажется такой светлой и радостной. А вот выйдете в жизнь, у каждого будет своя судьба. И нередко жизнь обернётся не только светлой стороной. Жизнь прожить - не поле перейти". Так оно и есть. А тогда, слушая её, я удивлялась, почему она так говорит. Ведь, я была такая хохотушка....

.....

Вероника Роджерс/Каргалова/
2 вып., Сан Франциско

Шлём самые сердечные пожелания. Дай Бог всем доброго здравия и бодрости духа... Вот снова год прошёл.. и куда летит время?

.....

Женя Жуковский, 2 вып. Бельгия

Листовку я получил, большое за неё спасибо.

.....

Аля Арефьева, 2 вып., Сан Франциско

Желаю здоровья и успеха. Есть ли Листовка? Жду с нетерпением.

.....

Галя Саукас/Архангельская/,
2 вып., Бразилия

Жду с нетерпением Листовку. Да благословит Господь душу Е.А. Парницкой... Снова "побывала" в Харбине - пришла долгожданная Листовка! Прочитала её от корки до корки и несколько раз! Благодарю за радость!.. Я живу "день да ночь - сутки прочь" и благодарю Бога за это! Живу радостями и горестями семьи - все они борются за своё существование, растят новое поколение.

.....

Вова Смирнов, 3 вып., Канада

Привет всем и наилучшие пожелания.

.....

Женя Штенгель, 3 вып., Германия

Шлю Вам и Боре и в Вашем лице всему Союзу Окончивших сердечные поздравления и наилучшие пожелания всех благ, а главное, здоровья и сил на продолжение вашей самоотверженной работы по поддержанию связи между членами С.О... Листовку прочитали с большим интересом. Впечатление она произвела двоякое: с одной стороны было приятно вспомнить гимназические годы, соучеников и преподавателей, а с другой - стало грустно.. Женю Жуковского я не встречала, т.к. ни разу не была в Бельгии и не только в Бельгии, но и в других европейских странах... В марте состоялась моя двухнедельная поездка в Египет. Одну неделю провели в Каире и в Ассуане, а вторую на пароходе в поездке по Нилу с остановками в нескольких местах и осмотром достопримечательностей. Мы осмотрели ряд пирамид и двенадцать храмов, побывали в нескольких гробницах, посетили 24 мечети и

были в археологическом музее. Египет производит на меня огромное впечатление, так что я непрочь была бы ещё раз побывать т[illegible]....А первого сентября я была уже записана на поездку на юг Португалии. Мы жили в местечке Квартейра на берегу Атлантического океана, из Квартейры сделали несколько поездок в окрестности и двухдневную поездку в Лиссабон... Я побывала в Италии, Греции, на юге Испании и Португалии. Записалась на поездку на пароходе вокруг Великобритании.

.....

Галя Снетледж/Яковлева/
3 вып. Нью Йорк

Вот уже целую неделю, как сижу и строчу свою автобиографию. Юра Волков предложил нам всем /ученикам 3 вып./написать о себе, что с каждым из нас "произошло" от времени, когда мы кончили гимназию до настоящего момента. Хочет всё это собрать и сделать вроде "справочной книги"...Есть ли недалеко от вас русский храм? Есть ли русская колония или все русские разбросаны по всей Австралии? Как-то я не могу представить себе вашей жизни. Написали бы о себе и о том, как живёте, в Листовке. Нам всем это очень интересно, а то, как ни спрошу - никто не знает, сплочены ли русские клубом, школой, церковью итд или нет этого ничего? Листовку жду, не дождусь! ...Желаю всего, всего самого лучшего, главное, конечно, здоровья. Как оно уйдёт, так человек превращается во "что-то", чему уже ничто не нужно.

.....

Орлик Форостовский,
3 вып., Нью Джерси

Как все вы австралийцы? Слышу, что все хорошо живёте и спокойно, это хорошо...Всем большой привет и пожелания здоровья и удачи.

.....

Митя Попов, 3 вып.
Южная Африка.

Всем желаю всего самого хорошего.

.....

Юра Волков, 3 вып.
Канада

Спасибо за листовку, которую я получил..
С удовольствием буду получать будущие листовки, чтобы быть в курсе дела, что происходит с нашими окончившими..Шлю вам обоим наилучшие пожелания и больших успехов в вашей общественной работе на пользу нас, более ленивых членов Союза Окончивших.

.....

Аня/Прикащикова/ и Юра
Дориан, 3 и 5 вып.Сан Франц.

Поздравляем и от души желаем здоровья и всякого благополучия. Вы молодцы! Дай Бог вам энергии и здоровья на многие годы.

.....

Дима Муханов, 3 вып.
Калифорния

Большое спасибо за листовку. Получил большое удовольствие. Понемногу рыбачу в ближайших озёрах. У нас тут много рыбы, главным образом, форель, которую и едим во всех видах... Если посетите нас опять, чёрной икры постараюсь достать, сам поймаю.

.....

Гали Бушкова/Ригалова/,
3 вып.,Сан Франциско

Большое спасибо за листовку, которую я прочитала с большим интересом. Благодаря вашей энергии и вашему труду, мы не теряем связи с окончившими нашу гимназию, пребывание в которой является ярким воспоминанием годов нашей юности.Шлю привет с наилучшими пожеланиями.

.....

Костя Кайдо,
4 вып. Бельгия

..Надеюсь, что поместите для моих соучеников материал, посланный вам. Соученики, которых я встретил в Сан Франциско, нагрянули с вопросами обо мне, расспрашивают о моём происхождении, судьбе, семье и тому подобное. Будет для меня легче, если узнают это из листовки. Вот мы проучились в школе несколько лет, а сейчас заметили, что многое не знаем друг о друге. У нас всех появился такой интерес узнать подробно судьбу каждого...На ваши два вопроса в письме нужно ответить, что Женю Жуковского я не встречал; он, наверное, окончил университет прежде меня. Лента на груди - орден Золотых Пальм. Получил от государства и от имени бельгийского короля. Ну, вот, я и приехал на встречу с "величием и торжеством"! ....Жду ваш журнал-листовку и если смогу помочь или быть чем-нибудь полезным, буду рад сделать. Шлю мои наилучшие пожелания.

.....

Ляля Панская,
4 вып., Канберра.

Спасибо большое за листовку и заметку о монографии. Она оказалась популярной...Я была в Европе 4 месяца. Из бывших соучеников видела Коку Кайдо. Он просил меня сообщить вам его адрес для получения листовки. Кока уехал в Бельгию по окончании гимназии в августе 1931г., где закончил Гентский университет и имеет два инженерных диплома - механик и электрик.

.....

Нина Далмейда/Бойсен/
4 вып., Португалия

Дорогой Боря! Когда я была в Сан Франциско на праздновании юбилея нашего выпуска, я узнала, что ты председатель Объединения Окончивших в Сиднее и вы издаёте листовку. Пожалуйста, пришли мне её. Также передай привет старым друзьям по ХСМЛ....Мой брат Боб с женой живут в Испании и я вижу их часто. Сестра Лиля живёт в Копенгагене и я вижу её раза три в год...Я восхищаюсь вами,... У нас была хорошая гимназия, которая подготовила нас бороться с трудностями жизни и дала нам понятие о жизни...Ещё раз мои наилучшие пожелания всем окончившим, если кто из них меня ещё помнит.

.....

Юра Тельтофт,
4 вып. СанФранциско

Привет всем ученикам IУ выпуска по случаю 50-летия нашего выпуска в Австралии - Чекалину, Панской и другим. Хотелось бы, конечно, чтобы все наши окончившие собрались бы в этот день вместе, но понимаю, что это невозможно. Привет всем австралийцам IУ выпуска от их американских соучеников! Желаем всего наилучшего!

.....

Миша Володченко,
4 вып., Нью Йорк

..Уже начинаю думать, что хорошо было бы нам встретиться опять. Вы делаете большую работу для нашего союза, издавая листовку, переписываясь с окончившими гимназию, собирая материал итд. Мы все это очень ценим...За последние два года мне удалось издать две книги; одна - о преодолении старости, а другая - о духовном развитии человека, медитации и внутреннем росте. Сейчас работаю сразу над тремя книгами. Хочется ещё издать сборник своих избранных стихов и сборник коротких рассказов. Оба сборника готовы, но я перевожу их на английский язык, чтобы издать в параллельных текстах, а это занимает много времени; большинство стихов переведу прозаически, будет ближе к основному тексту.

.....

Лиля Окулова/Морозова/
4 вып.,Калифорния

Дорогие Оля и Боря! Получила листовки № 15 и 16.Безгранично благодарна. Повеяло теплом, милым Харбином, юностью. А главное - вести о добрых старых друзьях-соучениках. С удовольствием читаю уже в который раз. Ещё раз благодарю и желаю сил, энергии и здоровья и вам обоим и всем вашим сотрудникам в этом большом ценном для всех нас деле. Привет всем...Лучшие пожелания и благодарность за ваши самопожертвованные труды... Ещё раз благодарю вас за ваши труды, а также Вас, Оля, за Ваши такие милые стихи в листовке.

.....

Ира Нелсон/Федулова/
4 вып., Калифорния

Ещё раз спасибо Оле и Боре за вашу чудную работу...Жду с нетерпением листовку. Бог вам на помощь.

.....

Петя Кондаков,
4 вып.,Южная Австралия

Считаю своим приятным долгом поблагодарить вас за ваше любезное приглашение посетить дружескую встречу, посвященную 50-летнему юбилею четвёртого выпуска гимназии ХСМЛ. Очень сожалею, что я не имел возможности приехать, лично всех поздравить и присоединиться к празднованию знаменательной даты. Я был в это время в отъезде. Прошу вас передать юбилярам моё запоздалое поздравление с пожеланием всем здоровья, успехов и счастливого многолетия. Желаю всего наилучшего. Также мои наилучшие пожелания всем ХСМЛ-цам.

.....

Злата Быкова/Половцева/
5 вып.,Калифорния

Благодарю за телеграмму к юбилею нашего выпуска в СанФранциско...Привет всем и спасибо ещё раз всем и за всё во время нашего посещения Австралии.

.....

Зика /Кокшарова/ и Владя Мыровы,
6 и 3 вып., Лос Анжелес

Желаем здоровья, счастья и дальнейшей плодотворной работы по изданию листовок..Приятно было повидать своих. Для нас наши ХСМЛ-цы все как точно свои родные. Так обычно тепло бывает на сердце при встречах с ними. Спасибо большое вам, что вы организовали эту встречу. Прошло 9 лет с тех пор, как мы были в Сиднее. Но нам кажется, что все прекрасно чувствуют себя и никак не стареют, а наоборот - молодеют!..Здесь живёт Ася быв. Рогозинская. Ей я подарила листовку и доставила большую радость..Рассказала Жоржику Лепину о наших встречах. Ему всё было крайне интересно. Ася и Жорж шлют свои приветы всем сиднейцам и брисбенцам. Мы же ещё раз сердечно благодарим вас за всё и целуем трижды. Спасибо большое, что держите всех ХСМЛ-цев в курсе бьющей ключом жизни.

.....

Толя Карпенко,
6 вып.,СанФранциско

Спасибо за Союз Окончивших и листовку №16.

.....

Зоя Халлинан/Бородкина/,
7 вып., Сан Франциско

Большое спасибо за Юбилейную листовку. Прочитала несколько

раз с большим интересом и удовольствием. Приятно видеть знакомые имена. Ещё раз спасибо за ваши труды.

.....

Андрюша Баранов,
7 вып.,Массачузетс,США

Я всё время очень занят своей писательской и издательской работой. За этот год подготовил к печати уже 3 статьи, из которых одна напечатана. Кроме того, вышла в свет моя книжка /38 страниц с 23 таблицами рисунков/ - сборник статей по изучению бегоний...В ноябре этого года должны выйти две мои статьи о женьшене, а я, тем временем, подготавливаю другие материали для печати.

.....

Лёля Скрипкина/Челкунова/
8 вып.,Сан Франциско

Желаем сил и здоровья на продолжение вашей трогательной издательской деятельности для нас, окончивших ХСМЛ. С самыми наилучшими пожеланиями...Мы очень ценим ваш культурний и дорогой для нас труд.

.....

Владя/Долматова,9 вып./ и
Гоша Окладниковы, Южная Австралия

Благодарим за листовку и приглашение на юбилейную встречу. Всем нашим дорогим соученикам от нас большой привет и поздравлений.

.....

Оля Чистякова/Грамкау/
IO вып., Брисбен

Поздравляем и желаем здоровья, успехов и всякого благополучия.

.....

Шура Петренко, IO вып.
Сеаттль, США

Бог да благословит вас. С наилучшими пожеланиями.

.....

Ада Шиляева/Шалова/,II вып.
Коннетикут, США

Прошлим летом Катя и Володя Михайлови переселились во Флориду, куда ещё раньше перебрался их сын с семьёй...Всем в Союзе Окончивших сердечний привет...Листовку получила и сразу же "проглотила" её от первой страницы до последней. От души поздравляю с успешним завершением большого труда. Невидимими нитями связивает всех нас, бивших ХСМЛ-свцев, разбросанных по всему свету, эта листовка. Да здравствует листовка. Ура!

.....

Гедда Ильвес, I3 вып.
Лос Анжелес

Мои сердечние и наилучшие пожелания бившим ХСМЛ-овцам. Поздравляю с юбилейним випуском листовки.

.....

Ира Сюй, I3 вып.,
Вашинтгон

Ещё раз такое большое большое спасибо за листовку. Получила и читаю и пишу тебе, но не знаю, как выразить словами свою благодарность. Всего всего самого хорошего вам и листовке. Рада, что вы так хорошо отметили юбилей Союза Окончивших... Встреча первого випуска/Ноня Коппе/ с тринадцатим /со мной/ - всё это благодаря листовке...Буду ждать листовку!

.....

Тоник Копецкий, I4 вып.
Южная Австралия

Получили приглашение на вашу встречу Союза Окончивших, спасибо.

.....

Котик Мусихин, I4 вып.
Калифорния

Получил ваш журнал ХСМЛ,спасибо. Привет всем и наилучшие пожелания.

.....

Марина Барнард/Доильницина/
I вып.Института,Калифорния

Буду благодарна, если зачислите меня в члени Союза Окончивших и вышлете мне листовку. Если есть старые листовки - за всякий материал буду благодарна. Привет всем, кто меня помнит... Спасибо большое за 3 листовки. Действительно, вы достигли большого успеха, объединяя старых соучеников. Читала всё с большим интересом, хотя имена больше из старших выпусков, а живущих здесь я тоже не знаю. Я здесь иногда вижу Инну Бродзик, Галю Денисову, Тату Воронцову.

.....

Галя Денисова/Бессмертная/
2 вып.Института,СанФранциско

С нетерпением жду листовку.

.....

Инна Бродзик/Стахеева/
3 вып.Института,СанФранциско

Жду листовку с нетерпением...Вы герои! Желаю вам и вашему "детищу" листовке процветания...От листовки получаю большое удовольствие. Спасибо!

.....

Вита Гулина/Загибалова/
Колледж ХСМЛ,Лос Анжелес

Продолжайте свою культурную работу, будьте счастливы и крепки духом!..Не собираетесь ли ещё раз прокатиться в Америку, приятно будет опять встретиться...С нетерпением жду получения журнала.

.....

Тоня Павлова/Фролова/
Колледж ХСМЛ,Мельбурн

Передайте привет Вите Загибаловой. Я ей всегда симпатизировала. Мы сидели рядом через проход, я преклонялась перед её талантом и надоедала вопросом:"Как это у Вас получается - Мирандов похож на Мирандова?" Она только пожимала плечами. Талант! И какой талант!...Благодарю от всего сердца за юбилейную листовку №I6. Разве я когда-нибудь смогу изложить на бумаге тот восторг, который охватывает меня, когда я держу листовку, умиляюсь, восхищаюсь тем огромнейшим делом, которое вы делаете; тем, как оба собираете, как драгоценный бисер, со всего света буквально записи и сведения.

.....

Лида Акчурина/Истратенкова/
Колледж ХСМЛ, Бразилия

Спасибо за листовку, читала с большим удовольствием и ценю вашу работу на этом поприще и хочу за это поблагодарить. Вы являетесь звеном между настоящим и прошлым, которое нас связывало столько лет ещё в Харбине. Молодцы!..Если есть новая листовка - мечтаю получить. Всегда с интересом читаю.

.....

Яна Брандт,Израиль
Колледж ХСМЛ

Спасибо за приветы от ХСМЛ-цев. Передай всем привет от меня.

.....

О. К.

ЮБИЛЕЙ

Листовка №18

МАЙ, 1983 г.

АВСТРАЛИЯ

Л И С Т О В К А

№ I8

АВСТРАЛИЯ

Май, I983 г.

Адрес Редакции:
О. и Б. КОРЕНЕВЫ
I Джордж Стрит,
ЛИДКОМБ, Нью Саутс Уэлс,
2I4I
АВСТРАЛИЯ /Сидней/

На правах рукописи.

Лидия Ястребова/жена Н. Ястребова/,
I вып.

Посвящается встрече С.О. в мае 1982 г.

Наши милые хозяйки, обдаваясь жаром, паром,
Наготовили для встречи. Ну, чего тут только нет!
Наш Каракулов объездил все мясные и базары,
Каждый год он закупает и несёт за всё ответ.

Он у нас незаменимый, экономный и умелый
И другого нам такого невозможно отыскать.
Он гоняет на машине так решительно и смело,
Знает все он закоулки, где продукты покупать.

Наша Зоя, как обычно, на себя взяла нагрузку.
Паску сделала и даже куличи нам испекла,
Пережарила всё мясо, приготовила закуску
И своим энтузиазмом всех хозяек увлекла.

Пирожков миниатюрных, вероятно, больше сотни;
Это Любина работа, проглотить их каждый рад.
Кореневская Наташа гору куриц нежных, сочных
Пережарила, а также приготовила салат.

Сделан Таней Чернышёвой торт сенаторский роскошный,
Галя сделала ватрушку, Таня - яблочный пирог.
Всё и вкусно и красиво. Удивиться просто можно,
Как без всякого нажима сделал каждый всё, что мог.

И Пуле Наташа тоже поработала для встречи,
Маринованая рыба бараманди так вкусна!
А икра из баклажанов вся исчезнет в этот вечер,
Изо всех своих рецептов лучший выбрала она.

Наша Лера к этой встрече всё пекла с особым рвеньем,
Угостила нас сегодня вкусным сладким пирогом.
И хозяюшки и гости все сегодня в восхищеньи,
Только Несторов квартиру всю поставили вверх дном.

А теперь спасибо скажем нашим Любочке и Коле.
Этот дом гостеприимный столько раз нас принимал.
И хозяюшкам спасибо за труды по доброй воле,
Пусть же каждый в благодарность опорожнит свой бокал.

.!.

ОТ РЕДАКЦИИ

Приносим благодарность всем, кто пишет нам в Листовку и всем, кто не забывает нас. Большое спасибо всем, приславшим свой материал и заранее благодарим всех, кто напишет для следующей Листовки. Благодарим Толю Карпенко за присылку уникальной Листовки 1939-40 г.
Благодарим всех, кто финансово поддерживает издание Листовки. Цель издания Листовки - держать со своими соучениками связь дружескую и сердечную, которая всем нам приносит много радости.

СПАСИБО, ДРУЗЬЯ!!!

....

БОРИС КОРЕНЕВ, 2-ой вып.

Председатель Центрального Правления Союза Окончивших Гимназию и Институт ХСМЛ

Дорогие друзья!

Приятно отметить юбилей, но еще приятнее поздравить дорогих сошкольников шестого выпуска с их 50-летним окончанием гимназии. Вы вошли в славную плеяду юбиляров. Это ваш день, это ваш праздник.

Вспоминайте "недалёкие" дни, когда вам вручали аттестаты зрелости. Это никогда незабываемый момент, когда называется при вручении аттестата твоё имя и ты не идёшь, а как бы плывёшь и не чувствуешь своих ног. Говорю это по своей "практике".

Никто в это время не сознаёт, что это последний момент, когда ты ещё связан со школой, со своими друзьями, а завтра ты "вольный казак". Только сейчас мы задумываемся, что лучше - быть "вольным казаком" или было бы гораздо лучше грызть гранит науки плечом к плечу со своими милыми соклассниками. К сожалению, повернуть колесо времени назад мы не в силах. Будем же думать о своих хороших друзьях так, как будто они рядом.

ПОЗДРАВЛЯЮ ВАС С ПЯТИДЕСЯТИЛЕТНИМ ЮБИЛЕЕМ!!!

.....

ОЛЬГА КОРЕНЕВА/ЮЛИНИЧ/, 10-ый вып.
Секретарь/Казначей Центрального Правления Союза Окончивших Гимназию и Институт ХСМЛ

ДЕЯТЕЛЬНОСТЬ СОЮЗА ОКОНЧИВШИХ В СИДНЕЕ

Дорогие друзья!

Листовку №17 вы получили в начале этого года, а сейчас выпущена уже новая листовка №18, чтобы отметить пятидесятилетний юбилей шестого выпуска и двадцатилетний юбилей существования Союза Окончивших Гимназию и Институт ХСМЛ в Сиднее.

Незаметно пролетело время - как будто недавно был воссоздан Союз Окончивших в Сиднее, а прошло уже 20 лет, как он здесь существует. За 20 лет выпущено 18 листовок и один юбилейный журнал, посвящённый 40-летию основания гимназии ХСМЛ в Харбине. Каждый год устраиваются общие большие встречи всех окончивших, на которых присутствуют мужья и жёны окончивших. Наши дамы всегда готовят прекрасное угощение, своими силами мы проводим программу. За ужином, чаем, речами, выступлениями, беседой незаметно пролетает время и все расходятся домой, довольные приятной встречей.

Наша юбилейная встреча в этом году назначена на 28-ое мая. У нас в Сиднее из шестого выпуска пять юбиляров, в Брисбене - один: О том, как пройдёт встреча, вы узнаете из листовки №19.

Когда в листовке №17 я описывала юбилейную встречу пятого выпуска в Сиднее 15-го мая 1982г., то забыла упомянуть, что из Брисбена специально на эту встречу приехали Веня и Алла Кокшаровы. Так что в мою фразу "Ксана сидела рядом со своими соучениками по 2-му выпуску Борей Кореневым и Лёнчиком Аполлоновым ..." надо добавить "и Веней Кокшаровым". Когда я обнаружила свою оплошность, что не упомянула Веню и Аллу, то я очень огорчилась и сразу же об этом написала им. Веня ответил: "не стоит беспокоиться, каждый из нас может сделать оплошность". Ответ этот меня просто растрогал. Веня стал выше обид и претензий, показал себя понимающим человеком, и это очень ценно в жизни, так как не всегда так бывает ...

За шесть месяцев, что прошли между изданиями листовок №17 и №18, было несколько встреч с нашими соучениками. В декабре 1982г. приезжали из Брисбена Оля/Грамкау, 10-го вып./ и Юля Чистяковы к нам в

Сидней провести свой отпуск. Было приятно их встретить.

13-го марта этого года на фестивале русских поэтов Австралии, который проводился в городе Мельбурне, повидали Мишу Волина /4-го вып./ Миша живёт теперь в городе Аделаида на юге Австралии. В этом фестивале приняли участие 22 поэта, а призов было 9. Миша получил приз и было лестно, что наш окончивший из ХСМЛ удостоился такой чести.

В конце марта встретили Колю Воронцова с женой Ритой, которые приехали погостить из Канады к родным Рити. Встреча с ними была очень радостной. Повеяло широтой Канады, красивым городом Ванкувером, горами, оленями, земляникой...

Переписка наша со всем миром продолжается. За минувший отчётный год с седьмого апреля 1982г. по седьмое апреля 1983г. я написала нашим окончившим во все концы света 98 писем, т.е. пишу в среднем два письма в неделю. Листовок разошлось 86. Переписка с друзьями-соучениками доставляет много радости и всем нам приятно читать о наших соучениках в отделе листовки "Нам пишут".

Поздравляю всех окончивших из шестого выпуска в Сиднее, Брисбене, Америке и в других странах с их золотым юбилеем!

Поздравляю всех членов нашего объединения, всех соучеников с двадцатилетним юбилеем сиднейского Союза Окончивших!

Пусть всем будет хорошо и пусть живёт наша дружба!!!

.....

М.Г. Турубарова,
Почётный Член Австралийского С.О.
Гимназии и Института ХСМЛ.
Сан-Франциско, США.

Дорогие Оля и Боря!

Примите лучшие пожелания к Новому Году - доброго здоровья, сил и энергии на продолжение Вашей прекрасной общественной работы.

Превеликая благодарность за присланную чудную листовку. Сколько Вы потрудились над ней! Мы все в неоплатном долгу у Вас. Она так помогает сохранять нашу хорошую харбинскую спайку. Примите на расходы по изданию мой скромный взнос.

.....

А.А. Гусев,
Почётный Член Австралийского С.О.
Гимназии и Института ХСМЛ.
Сидней.

Дорогие друзья,

Позвольте мне поздравить Президиум и всех членов "Союза Окончивших Гимназию и Институт ХСМЛ" в Харбине с двадцатой годовщиной! Это очень знаменательная дата.

И также поздравить с юбилейной датой 6-ой выпуск Гимназии. "50 лет" - это значительная и почтенная дата во всех измерениях времени...

Надеюсь, что Вы все здоровы и благополучны. Желаю всего, всего хорошего.

.....

СОЮЗ ОКОНЧИВШИХ ГИМНАЗИЮ УМСА И ИНСТИТУТ ИМЕНИ КАРЬИНСКОГО БРИСБЕНЪ АВСТРАЛІЯ

THE ALUMNI ASSOCIATION OF Y.M.C.A. HIGH SCHOOL-INSTITUTE • BRISBANE

НАША ЦЕЛЬ:
ВЗАИМОПОМОЩЬ
В САМОМ ШИРОКОМ
ПОНИМАНИИ ЭТОГО
СЛОВА: МОРАЛЬНАЯ, ДРУЖЕ Б
СКАЯ, КУЛЬТУРНАЯ БОЛЬШЕ,
ЧЕМ МАТЕРИАЛЬНАЯ,
ХОТЯ И ПОСЛЕДНЯЯ
ИМЕЕТ МЕСТО В ЖИЗНИ
НАШЕГО СОЮЗА

К торжеству славного
ШЕСТОГО ВЫПУСКА
Лето 1983 года.

ДОРОГИЕ НАШИ БЛИЗКИЕ И ДАЛЕКИЕ ДРУЗЬЯ!

СЕРДЕЧНО ПОЗДРАВЛЯЕМ ВАС
С З О Л О Т Ы М Ю Б И Л Е Е М,

ШЛЕМ ВАМ САМЫЕ СЕРДЕЧНЫЕ ПОЖЕЛАНИЯ ЗДОРОВЬЯ И БЛАГОПОЛУЧИЯ НА МНОГИЕ Г О Д Ы!

А ВСЕ НАШЕ ШКОЛЬНОЕ СОДРУЖЕСТВО, - ГДЕ-БЫ ОНО НИ НАХОДИЛОСЬ, - БУДЕТ С ВАМИ В ЭТОТ РАДОСТНЫЙ Д Е Н Ь!

От имени нашего Филиала,

Вера Кожина
Председатель

за/ Оля Ястрякова
Секретарь

Сидней провести свой отпуск. Было приятно их встретить.

13-го марта этого года на фестивале русских поэтов Австралии, который проводился в городе Мельбурне, повидали Мишу Волина /4-го вып./ Миша живёт теперь в городе Аделаида на юге Австралии. В этом фестивале приняли участие 22 поэта, а призов было 9. Миша получил приз и

1933 год
Предс. Педагог. Совета
К.П.Харитонов
Директор Гимназии
Вице-Предс. Делов. Комитета
Д.С.Каргалов
Секретарь
Образ. от-ла
Шестой выпуск гимназии ЗСМЛ
ХАРБИН
Японское море

Сидней пров
13-го
который про
Миша живёт
вале принял

СПИСОК ОКОНЧИВШИХ ГИМНАЗИЮ Х.С.М.Л.

ШЕСТОЙ ВЫПУСК, 1933г.

Девочки: Егорова В. - СССР, Кокшарова З. - Лос Анжелос, Кореневская Н. - Сидней, Прилежаева Л. - Сидней, Постовская В. - СССР, Петрова И. - неизвестно, Брянская И. - умерла, Попова Т. - США, Тельтофт С. - умерла, Рогозинская А. - США, Бринер В. - умерла.
Мальчики: Бейер А. - СССР, Килосанидзе Р. - умер, Костин А. - СССР, Коняев С. - СССР, Лякер Н. - был в Австралии, Покровский Н. - неизвестно, Лещинский К. - Сан Франциско, Болдырев В. - СССР, Чхаидзе Ю. - неизвестно, Воронин Л. - СССР, Карпенко А. - Сан Франциско, Мазюк В. - Брисбен, Орлов Л. - Сан Франциско, Соколов Б. - неизвестно, Сторчило М. - Сан Франциско, Эпов В. - Сидней, Бутов В. - США, Петров Г. - Сан Франциско, Бойсен Б. - Испания, Ифлянд А. - СССР, Ленин Г. - Лос Анжелос, Салагов Н. - СССР, Абаза А. - Сан Франциско, Архангельский Г. - Сидней, Кириллов Ю. - был в Бразилии.

Учились, но не закончили / ушли с 5-го или 6-го класса/

Крылова В. - США, Крылова Е. - умерла, Веденская Н. - Нью Йорк, Кострицкая И. - СССР, Муханов Ю. - Калифорния, Жигалов В. - Сидней.

.....

Люба Нестор/Прилежаева/, 6-ой вып.
Член Центрального Правления Союза
Окончивших Гимназию и Институт
ХСМЛ. Сидней.

ШЕСТОЙ ВЫПУСК

В этом году исполняется 50 лет со дня окончания 6-ым выпуском нашей гимназии ХСМЛ. Весь класс - 38 человек окончивших. 25 мальчиков и 11 девочек - раскидани теперь по всему земному шару. Даже в далёкой от континента земле - Австралии - нас собралось здесь 6 человек. С золотыми медалями кончили Лея Рогозинская и Коля Лякер. Первая, в настоящее время живёт в Америке, а Коля - в Сиднее, в Австралии.

В нашем классе классным наставником был Константин Петрович Долинин или как все ученики его звали "Каспет". К своим подопечным он относился, как к взрослым, и всегда выслушивал все недоразумения серьёзно и старался всех выгородить. Это был нарядность спокойный, внимательный и понимающий наставник. Один из вспомнившихся мне случаев, характеризующих его отношения к нам, ученикам, я сейчас опишу.

Лиля Тельтофт писала чудесные стихи и учитель по русскому языку, И.А. Пуцято, часто говаривал - "Талант у тебя, девочка, и большой талант - будешь известной поэтессой, Оля". Олечка рдела, как маков цвет, и стыдливо опускала свои глазки. Класс был доволен, что в нём нашлось что-то выдающееся, из ряда вон выходящее. Но были ребята / С. Коняев и Н. Покровский/, которые решили, что они не хуже её и раз начёркали на доске мелом собственные стихи. Привожу не полностью, т.к. за 50 лет кое-что забыла:

"Там, где цвели розы,
Теперь стоят харбинские березы.
Там, где пишут стихи -
Бросаю я поэзии штрихи.
Замучилась поэтесса рифмой,
Стала совсем нимфой.
Не сдирая ниоткуда
Пишет стих отсюда и оттуда.

Развернулась так и бить,
И чтоб слезливо не ныть,
Пишет взвинченная кровь,
Направляя кровь - в любовь!"

О.Т.

За пару минут до звонка Ляля вошла в класс и остолбенела. Под её инициалами чётко мелом на доске были виведени "стихи". Кто писал неизвестно! Оля в слёзи. В классную вошёл "Каспет" с журналом.
- "Ти что плачешь?" - обратился он к Оле. Она ткнула пальцем на доску. "Каспет" обернулся, прочёл, пробормотал что-то вроде "дежурн всё же лучше стихами заниматься, чем обклеивать класс рекламами".
- "Твоё?"
- "Нет, это кто-то другой написал", надулась Оля.
- "Класс, садитесь и спишите стихи на память о неизвестном поэте. Дежурний сотрёт потом".

В дверях показался И.А. Мирандов, наш преподаватель английского языка. Учителя понимающе переглянулись. Каспет вишел. Ученики с увлечением переписивали "неизвестного" автора стихи.

После окончания всех уроков, Каспет оставил класс для "проповеди"
- "Вы без 10-ти минут взрослые, скоро в ваших руках будет аттестат зрелости. Поэзия очень хорошая вещь и не каждому даётся - надо иметь особий талант. Но пишут знаменитие поэти не в школе на доске, а дома на бумаге. Во всяком случае, ни все /я и весь класс/ не прочь узнать имя поэта, подписавшегося псевдонимом О.Т. Ребята, имейте мужество сознаться, за стихи никакого наказания не будет, будет только помощь по улучшению рифми".

С парт поднялись Коняев и Покровский. Каспет и за ними весь класс зааплодировали новоиспеченним "поэтам".

Больше никогда и никто до самого окончания гимназии стихов на доске не писал, а дома весь класс упражнялся в либах и хореях, т.к. Каспет попросил учителя русского языка К.А. Пушто дать специальний урок по стихосложению и задать на дом этот урок вдвойне. Таков был подход Каспета к нам, отрокам!

.....

Юрий Архангельский, 6-ой вып.
Сидней, Австралия.

ВОСПОМИНАНИЯ

Родился я на восточной линии К.В.Ж.Д., где прожёл восемь лет - самие счастливие годи моей жизни.

В Харбин перебралась наша семья в 1925 году. Из-за перемени в управлении железной дороги отец мой Вениамин Иванович старший врач больницы в Хандаохецзи подал в отставку, которая в конце концов была принята.

Харбин мне сразу не понравился. Не было того простора, той свободи, той близости к природе, как дома на станции. Да где же были те мои приятели, с которими проводил я многие вечера у костра, грея осенью свои посиневшие от холода руки, пока в золе поклась вкусная картошка, потайно вынесенная из кухни из-под носа нашего верного повара Василия?

Где же остались они, мои друзья, с кем летом ловил я раков в горной речке, с кем бродил по сопкам, весело болтал о чём то...

Увы, Харбин казался мне чужим неприветливим. Почали стали мучать меня кошмари. Просипался я в слезах и, как будто на яву, перед глазами проходили у меня картини нашего родного дома, садалетом с запахом цветущей черёмухи, с клумбами засаженними белим табаком, с берёзками, верандой застеклённой, обитой виноградом...

На моё счастье многие учащиеся в Коммерческим Училищи, включая мою старшую сестру Галю, в 1926 году стали переходить в только что открившуюся Гимназию КВЖД. Туда же мои родители поместили и меня.

Вот как я, неотёсанный, провинциал, попал в среду "горожан" харбинцев. Сейчас после более чем пятидесятилетнего общения с ними, я тоже называю себя харбинцем. Но это не совсем правильно, потому что в глубине своей остался я попрежнему манчжурским провинциалом, для которого близость к природе и простор более привлекательны, чем шум и огни города - какой хороший бы он не был.

Простите, "горожане" харбинцы, если я кому-нибудь наступил на ногу, но в ХСПЛ нас учили говорить правду, и её я вам сейчас и говорю.

О МОЁМ ОТЦЕ

Мой отец Вениамин Иванович Архангельский долгое время был школьным врачём гимназии Х.С.М.Л.

Как вы его помните, зависит от того, были ли вы его пациентами, действительно болея, или же посещали его в школе, чтобы "завернуть" с урока.

Мои воспоминания о нём были связаны, главным образом, с первыми годами моей жизни; ведь, я оставил семью рано и поэтому не имел возможности познакомиться поближе со своим отцом, будучи уже взрослым.

Отец всегда был занят. Вопроси о дисциплине, о христианской морали, о личной гигиене и т.д. и т.д. были полностью оставлены в твёрдых руках моей матери: может быть поэтому я больше и ценил внимание отца. Он, ведь, не проверял чистые ли у меня уши, не поправлял настойчиво мою речь, не ставил меня в угол за разодранные штаны от только что купленной матроски.

То небольшое время, которое он мне мог уделить, казалось мне очень ценным. Его похвала, улыбка или жест вызывали у меня порыв энергии, чтобы как-то показать, что я уж не такой головорез, как это кажется.

Он мне казался благородным и бескорыстным человеком. Когда случалось что-нибудь плохое с нами или с близкими к нам, отец говорил: "Всё, что ни случается, случается к лучшему" или же "Всё перемелется, мука будет".

Под наступающий Новый Год под своей тарелкой на накрытом столе нашёл я записку, аккуратно сложенную, написанную бисерным отчётливым почерком отца. "Не желаю тебе быть богатым, будь честным и работящим".

Живым я видел его в последний раз в Маниле на Филлипинах уже через 15 лет после короткого нашего свидания в Харбине в 1937 году. Как тысячи манчжурцев он ехал с матерью искать новое счастье на чужбине. Такой же оптимист - прямой, уверенный в себе. Посмотрел на меня, обременённого семьёй, и сразу объявил, что как приедет в Сан Пауло и откроет опять практику и нас к себе перетащит.

Увы, приехав в Бразилию, он вскоре заболел. Болея долго, безропотно страдал, пока не ушёл в лучший мир.

В апреле 1982 года исполнилась моя долголетняя мечта. Я стоял со своей сестрой у могилы своих родителей в Сан Пауло. Кладбище католическое, чужое, но над их могилами надписи по-русски. У отца - медная дощечка, такая же по размеру как висела на двери у нас дома на Садовой улице: Доктор В.И. Архангельский - родился 26-го октября 1885 года. Умер 30-го октября 1963 года.

"Далеко от Родины-России занесла тебя судьба, отец", подумал я, прощаясь с ним.

.....

Алексей Ачаир

ХАНЬЧЖОУ

Как пчёлы и осы звенели, жужжали и скрипки и лютни
И ярко в цветах утопало вздыхая в дремоте Ханьчжоу
И жизнь, что пред этим казалась оскаленных скал бесприютней,
Цвела, распускаясь нарядно и пышно и сказочно ново.

И в зеркале вод отражались сближенные древние храмы,
Но вдруг отраженья скривились, в ребристые сморщились складки,
Как будто под пламенным солнцем нахмурились древние ламы,
Да так и остались в морщинах, и нёсся мучительно сладкий

Томительный запах курений от гнувшихся к водам глициний
И ветра бесплотные руки меня занесли в нирвану.
И был только он, только купол, мечтательно плавный и синий,
Укрывший отверстого сердца ещё не зажившую рану.

И был только он, только отдых и сон, и полёт в бесконечность,
И скрипки, и лютни, и цитры, и радостный крик окарины
И дрожь трепетавшего гонга, и млечность, и вечность, и цельность,
И облачный ладан, и звёзды, и путь в поднебесьи орлиный.

. . . .

Профессор русского языка и глава
отдела русского языка в Уитон Колледже,
город Нортон, штат Массачусетс. США.

Ариадна Шиляева, XI-ый вып.
/Иванова/

О ПРЕПОДАВАНИИ КУРСА ПО РУССКОМУ ФОЛЬКЛОРУ

В последние годы неоднократно отмечался упадок интереса к изучению русского языка среди американских средних школ и колледжей. Отсюда и резкое падение записи на курсы этого языка. Администрация же учебных заведений, естественно, заинтересована в известной "самоокупаемости" русских программ. Поэтому количество студентов, слушающих курсы, предлагаемые Русскими отделами, имеет для неё большое значение. Между тем, зачастую желающих изучать язык так мало, что Русские отделы бывают вынуждены либо закрываться, либо сокращать состав своих преподавателей. Своего рода спасительной мерой привлечения студентов в Русские отделы были и остаются до сих пор разнообразные курсы по русской литературе, которые читаются студентам на английском языке. Однако каждый такой курс тоже проходит свой определённый жизненный цикл, а именно: фазы подъёма и развития в нём с годами постепенно сменяются снижением интереса к этому курсу, что опять-таки ведёт к уменьшению количества студентов. Американский студент, как мы все знаем, непрестанно ищет новизны.

Приходится сталкиваться с этой общей проблемой и мне. Сократилось, например, число студентов на моих начальных курсах по русскому языку. И даже такой курс, как русская драма в английском переводе, который в начале своего существования /4-5 лет назад/ привлекал в среднем 22-26 студенток, скоро, так сказать, "приелся". Осенью I977 года на него записалось уже только I5 студенток. Надо было подумать о введении нового "спасительного" курса. Таким курсом для нашего Русского отдела и оказался курс по русскому фольклору, который был мною предложен осенью I978 года на английском языке. На курс записались и прослушали его до конца 28 студенток и две вольнослушательницы. Такие результаты и для меня и для администрации колледжа оказались утешительными, особенно, если принять во внимание общий небольшой контингент студентов в нашем колледже /осенью I978г. в нём насчитывалось немногим более II00 студенток/. Я начала курс с краткого исторического обзора. Во время первой лекции, как, впрочем, и многих последующих, я нередко пользовалась, как наглядным

пособием, географической картой СССР. Чтоб дать своим студенткам хотя бы некоторое представление об этой стране, в конце обзорной лекции им были показаны цветные диапозитивы Москвы, Ленинграда, Киева, Сочи, Волгограда, Братска. Вторая и третья лекции были посвящены краткому обзору развития русского фольклора и фольклористики. Затем последовали жанры фольклора: эпос, лирика, драма.

Я не буду приводить здесь всей программы курса. Ограничусь лишь указанием на те разделы программы, которые оказались самыми интересными для моих студенток. Их необычайно увлекли лекции о русских народных праздниках и обычаях, до сих пор сохранивших черты языческих времён, когда славяне ещё поклонялись силам природы. Сопоставление древних языческих обрядов восточных славян с праздниками и обычаями христианской эры /например: Коляда – Рождество, Масленица языческая и Масленица христианская, праздник весны Красная Горка – Пасха, Семик – Троица и т. д./ открывало моим слушательницам непрерывность и преемственность духовных и культурных традиций славян. Лекции иллюстрировались обрядовыми песнями: святочными, хороводными, свадебными и др.; многие из них, к счастью, у меня нашлись в грамофонных записях. Наглядным образом был отмечен "прилёт жаворонков". Появление жаворонков после долгой русской зимы служит вестником наступления весны. В знак этого в России и сложилась традиция выпекать из теста "жаворонков" ранней весной /22-го марта/. И вот в первый раз в моей жизни я испекла больше тридцати "жаворонков", которые и раздала слушательницам курса. Признаюсь, этим "жаворонкам" они были рады, как маленькие дети. Большой интерес вызвал и другой раздел программы: заговоры и заклинания. Одна из слушательниц курса, Мариан Пиллетт, даже сделала и преподнесла мне прелестный рисунок тушью, изображающий заклинательницу, призывающую на помощь силы природы: "Оболокусь оболоками, подпояшусь красной зарёй..."

Занимательными для студенток оказались также все виды русских народных сказок, особенно волшебные сказки о животных. Цветная диапозитивная лента сказки об Иване-царевиче, Жар-птице и о сером волке, показанная в классе, дала студенткам живое представление о красочном дворе царя Берендея и вообще о чудесном мире русской народной сказки. Увидели они и ослепительную Жар-птицу, ворующую золотые яблоки из сада царя Берендея, и преданного Ивану-царевичу серого волка, и Елену Прекрасную, и златогривого коня и др.

Когда мы разбирали сказки о животных, кукольный театр нашего Русского отдела, – может быть, несколько примитивный, но всё же вполне отвечающий своё назначение, – представил импровизацию сказки о хитрой лисе и о наивном, но тщеславном, петухе. Ведь сказки о животных построены, главным образом, на диалоге, поэтому их очень легко представить в виде маленьких пьесок. Позднее, когда мы изучали русскую народную драму, кукольный театр поставил также кукольную комедию "Петрушка". Неунывающий изобретательный Петрушка и его приключения были восторженно приняты зрителями. Все роли исполнялись студентками-слушательницами курса. Между прочим, такие "театральные отступления" отнимают очень немного лекционного времени /всего 10-15 мин./, но зато внутренно оживляют работу в классе и дают наглядное представление о проходимом материале.

Частушки, загадки, пословицы и поговорки тоже сыграли немалую роль в успехе курса. Загадки, пословицы и поговорки я раздавала студенткам на русском и на английском языках, т.к. небольшая часть слушательниц курса одновременно изучала в отделении русский язык. /По этой же причине я готовила на двух языках и некоторые другие материалы, дополнительные к курсу./

Загадки, пословицы и поговорки, как мы знаем, отличаются краткостью, выразительностью, остроумием и в большинстве случаев рифмуются. Поэтому они обычно и легко запоминаются. То же самое можно сказать и о частушках. Некоторые из моих студенток сами, как говорится, "взялись за перо", и написали несколько частушек, конечно на английском языке. Вот одна из них:

Here is Mary,
There is Pat.
They're beauties,
I'm smart.

А вот другая, на злободневную тему:

Use less gas,
And eat less beef.
Stay at home,
And books you read.

Должна признаться, что с меньшим энтузиазмом класс проходил русские билини, может быть потому, что сама тематика героического эпоса, тем более русского, чуждого им, била не всегда понятна студенткам и поэтому мало их привлекала. Героический эпос ведь в той или иной мере историчен. Между тем, особими знаниями истории вообще /как и географии/, а русской - в частности, наши студентки, к сожалению, не отличаются. Кратких экскурсов в русскую историю, которые я делала по ходу курса, вероятно било недостаточно. Всё это вместе взятое и било причиной какого-то, я би сказала, вялого восприятия билини моими слушательницами. С большим вниманием отнеслись они лишь к разбору билини "Садко-богатий гость". Возможно, что этому способствовал показанний классу цветной кинофильм "Садко". Гораздо живее, однако, прошло сопоставление билин с волшебними сказками и балладами.

Мне хочется особо отметить, что в программу курса входила также работа студенток в группах по два-три человека. Студентки работали совершенно самостоятельно над различними, ими самими вибранними темами. Например, била тема о сравнении русского фольклора с польским, тема о корейском фольклоре, о русской народной песне, о влиянии фольклора на русское изобразительное искусство и т. п. Лучшие работи зачитивались и обсуждались в классе. Результати оказались плодотворними: обнаружились новие таланти, о существовании которых я и не подозревала. Одна студентка написала сказку о лисе, медведе и водяном с оригинальним концом: простодушний, неуклюжий медведь с помощью водяного одурачил изворотливую лису и навсегда избавился от неё. Сказка била представлена в форме книжечки с иллюстрациями, сделанними самим автором. Мариан Гиллетт, о которой я уже више говорила, как часть групповой работи о сравнении русского фольклора с польским, составила календарь русских и польских народних праздников с прекрасними иллюстрациями на каждий месяц.

Очень удачной оказалась коллективная работа группи о русской народной песне. Одна из студенток этой группи в три человека сделала доклад, указав в нём на синкретизм в фольклоре, т.е. на связь устного народного творчества с музыкой, пением, драматическим искусством, хореографией и т.д. Доклад этот иллюстрировался исполнением билини о князе Владимире "Как во городе стольно-Киевском" и нескольких русских народних песен: вторая студентка группи оказалась обладательницей прекрасного сопрано, а третья - хорошей музикантшей. Она-то и аккомпанировала исполнительнице песен на флейте и на фортепьяно.

Между прочим, в сборнике русских народних песен оказалась только начальная часть билини. Поэтому автор доклада сама составила продолжение - куплет в девять строк, хорошо видержав при этом размер и сам дух билини. Из русских народних песен били исполнены две свадебние песни: шуточная "На горах теремы" и плач невести "Ах, зелена груша в саду"; семицкая песня "Венок", бурлацкая "Эй, ухнем" и подблюдная "Уж я золото хороню, хороню". Последняя сопровождалась нарочитой гаданием: на блюде, под полотенцем, били разложены различные предмети, и присутствовавшим студенткам било предложено их брать. После окончания подблюдной песни по этим предметам исполнительница "предсказывала судьбу": вынутое кольцо означало предстоящее замужество, монети - богатство, нитка жемчуга - печаль, слёзи и т. д.

Этот доклад в музыкальном оформлении имел настолько большой успех, что позднее, в декабре 1978 года, исполнительницы были приглашены принять участие в программе международной рождественской ёлки, устроенной отделами иностранных языков нашего колледжа. Русские народные песни и русские народные танцы, разученные и исполненные членами Русского клуба колледжа, оказались лучшей частью программы ёлки.

Завершение курса было отмечено чашкой чая: был самовар и обсыпанное красным сахаром печенье круглой формы - в честь Даждь-бога, бога Солнца, которому поклонялись в языческие времена предки почти всех народов. Кроме того, каждая студентка на память о курсе получила крашенное яйцо - символ жизни и возрождения древних народов, и также христианских и многих нехристианских народов нашего времени.

.....

Михаил Бенин/Володченко/,
4-ий выпуск,
Аделаида. Австралия.

ВОСПОМИНАНИЯ О КИТАЕ

Над широкою жёлтой рекою
Без ятежен закат и глубок...
Вот рыбак на весло кормовое
Бронзовеющей грудью налёг.

Солнце тонет, как будто дракона
Потухающий огненный зрак.
И весло одинокое стонет
И мне в сумерках слышится так:

Мы просты, словно звери и дети,
Мы такие века и века,
Сколько длительных тысячелетий
Мы ещё не проснулись пока.

Нас миллионы похожих, единых,
С жёлтым телом и сердцем, как медь.
Мы когда-нибудь хлынем лавиной,
Приносящей мгновенную смерть.

Подожди, мы ещё не проснулись,
Подожди, наше время придёт -
Мы как пчёлы, закрытые в улей,
Копим мщения сладостный мёд!

.....

Валерий Салатко-Петрище/Перелешин/,
3-ий выпуск Гимназии ХСМЛ в Харбине.
Рио де Жанейро, Бразилия.

ПИСЬМО ИЗ БРАЗИЛИИ

Дорогие Боря и Оля,

Листовку №17 получил 22-го марта 1983 года и сразу "проглотил". Бесконечно огорчила меня утрата - уход от нас особенно близкой мне Екатерины Александровны Парницкой, которой я изредка писал в Парагвай, посылал свои новые книги - и от неё получал вырезки её статей о жизни в Парагвае. Переписка наша замерла только сравнительно недавно, когда Екатерина Александровна уже была тяжело больна. Ушла она от нас 12-го мая, а 11-го октября ушла от меня и моя бесконечно любимая мама, известная в Харбине журналистка Евгения Александровна Сентянина /Е. Александрова/.

Понравилось мне письмо А.А. Гусева по поводу клеветы на русских в Китае, а в особенности на незабвенную нашу гимназию. "Возвращение" Наталии Ильиной — типичная фабрикация карьеристки. С необъяснимой /или вполне объяснимой?/ злостью она писала о благодушном Г.Л. Хэйге и неизменно благожелательной Флоренс Хэйг: приделала ей кличку "флорешки", которой я в гимназические годы никогда не слышал. В одной из дальнейших глав приписала стихи Арсения Несмелова стихотворцу Леониду Ещину.

Дочитав Листовку, почувствовал я уколы совести: чем я лучше других, что позволяю себе не откликаться на призывы Редакции и ничего для неё не писать? Тем более писать следует, что из Бразилии писать почти некому /поздравительные открытки не в счёт/.

О себе рассказать можно или очень мало, или очень много. Постараюсь держаться золотой середины. Судя по письмам, почти все мои соученики по классу преуспели в жизни. Как автор "Дао-дэ-цзина" /который я перевёл на русский, а затем и на португальский язык/ в графе I70-ой, могу сказать о себе:

"У каждого есть почва под ногой,
Лишь подо мной — текучая вода.
Один во власти вздыбившихся волн,
Во власти ветра — где остановлюсь?"

Внешний успех - деньги, положение - никогда меня не привлекали. И я прожил семьдесят лет /родился в I913 году/ "как птица небесная". Сейчас /с 4-го февраля I983 года/ живу в Доме Артиста в дальнем пригороде Рио де Жанейро, огромной деревне Жакарепагуа. Хотя артистом /актёром/ я никогда не был, принят в это содружество, как "международный поэт". И то правда, что международный: кроме девяти сборников собственных стихотворений, написанных по-русски, издал поэму С.Т. Колриджа "Сказание Старого Моряка" /которую впервые прочёл по заданию Екатерины Александровны и в I940-ой году издал свой перевод с английского/; в I970-ом году издал антологию классической китайской поэзии "Стихи на веере", а в I975-ом году — переведённую мною с китайского оригинала поэму Цюй Юаня "Ли Сао". В "Вестнике Русского Христианского Движения" №II5 напечатан мой перевод "Духовной Песни" Св. Иоанна от Креста /с испанского/. В I978-ом году издал я свои переводы из бразильских поэтов — "Южный Крест". Ещё кое-что переведено с португальского, китайского, французского и испанского языков.

В Бразилии прожил я уже тридцать лет. Только в последние два-три года чувствую себя достаточно окрепшим, чтобы начаться писать на языке Камоэнса и Фернандо Пессоа. Вскоре должна выйти в издательстве Аинаиз первая книга моих стихотворений, написанных по-португальски. Я назвал её "В ветхих мехах". Состоит она из моих собственных португальских стихотворений и переводов с английского, китайского и русского /Георгия Адамовича, Иннокентия Анненского, Блока, Валентины Синкевич, барона Анатолия Штейгера и Марины Цветаевой/.

Книга заказана в июне I982 года — и всё ещё не вышла. Но моя настойчивость не выдохается: для второго сборника /"Охотник за тенями"/ готовы 34 страницы и переведено только с русского ещё 25 страниц /стихи Бориса Божнева, Зинаиды Гиппиус, Гумилёва, Георгия Иванова, Юрия Иваска, Лермонтова, Чайкова, Елены Недельской, Пушкина, Ходасевича/. Почти готовы также переводы из Баратынского, Брюсова, Максимилиана Волошина и Тютчева.

Знаю сам, что поэт я несовременный: вне всего ставлю строгую форму /сонеты, триолеты, рондо/. Вопстину, наполняю вином ветхие меха, а о том, новым ли вином, будут судить читатели.

На португальский язык перевёл я /не считая вышеназванного "Дао-дэ-цзина"/ "Александрийские песни" прекрасного поэта М. Кузмина. Перевёл и свой венок сонетов "Крестный Путь" /нахожу, что по-португальски он лучше, чем был по-русски: превращение безучастного зрителя в горячего последователя Христа в португальской поэзии стало более постепенным и лучше обоснованным/. В стихотворчестве на португальском языке мне помогает Умберто Маркес Пассос, который, сам не будучи поэтом, вкладывает в этот труд всё своё сердце: вникает в каждую строфу, каждую строку, каждое слово, каждый знак препинания, радуется каждой удаче, как ребёнок. Не знаю, найдётся ли в истории литературы другой пример такого сотрудничества.

Радует меня и признание от "чужих". Статья обо мне помещена в Справочнике по русской литературе Йельского университета /США/. Недавно в "Континенте" №34 признал моё поэтическое достоинство Нина Берберова /в статье "Русские поэты в Китае", хотя точнее было бы сказать

"в Харбине", ибо Шанхая он не касается/. По просьбе [illegible] из Рима перевёл я с испанского языка три стихотворения Св. Терезы Авильской — для полного собрания её литературных трудов в ознаменование четырёхсотлетия её кончины. А совсем недавно голландский издатель Ян-Пауль Хинрихс просил у меня разрешения напечатать в тамошних журналах семь переведённых им моих сонетов из книги "Ариэль". О "таком" я даже мечтать не смел. Слава Богу за всё.

. . . . . .

Ольга Коренева/Кулинич/,
10-ый выпуск. Сидней.

УЧИТЕЛЬ

У края мрачной бездны я стоял
И перейти мне было невозможно,
Но в сердце у меня огонь пылал
И я желал, чтоб это было можно.

На том краю жил мой любимый друг,
Отец, Учитель самый драгоценный,
Я знал, он ждёт меня, он выслал слуг,
Чтоб привели меня в Чертог Священный.

Что делать мне? Как бездну перейти?
Я долго шёл сквозь бури и обвалы,
Я так хотел, мечтал Тебя найти,
Карабкаясь на кручи и на скалы.

И вдруг увидел: из груди моей
Серебряная отделилась искра
И понеслась к Тебе как сноп лучей,
Как птица, как стрела — легко и быстро.

Ткалась за ней серебряная нить
И словно мост протянут был над бездной.
Он должен был меня соединить
С Тем, кто мне ближе всех миров надзвездных.

И в этот миг, который не забыть,
Ты встал у бездны. Протянувши руки,
Прижал к себе серебряную нить,
Что я послал Тебе в огне и муке.

И понял я — серебряная нить
Ведёт к Тебе всегда и непреложно.
Ничто не может нас разъединить
И я дойду к Тебе и всё возможно.

. . . . . .

А. Баранов, 7-ой выпуск.
Бостон. С.Ш.А.

БОТАНИЧЕСКАЯ СМЕСЬ ДЛЯ НЕ-БОТАНИКОВ /3/

Четыре коротких очерка, составляющих этот выпуск "Ботанической смеси", как всегда, взяты из разных источников и внешне довольно разнообразны. Однако, все они внутренне связаны между собой одной общей идеей - участием растений в разных сторонах жизни человека. Как видно из этого и других выпусков "смеси", с этим участием мы сталкиваемся довольно часто и оно, иногда, касается таких сторон человеческого существования, которые, казалось бы, очень далеки от

ботаники. /От Редакции. Четвёртый очерк "Таинственная Древняя Сома Индии" уже был напечатан в Листовке №I7, а в этой Листовке мы помещаем первый очерк. Второй и третий будут напечатаны в следующей Листовке/.

АНЧАР.

В I828-ом году Пушкин написал стихотворение, которое озаглавил "Анчар" и сделал к нему примечание "древо яда". Вот это стихотворение:

Анчар /древо яда/

В пустыне чахлой и скупой,
На почве зноем раскаленной,
Анчар как грозный часовой,
Стоит, один во всей вселенной.
Природа жаждущих степей
Его в день гнева породила
И зелень мёртвую ветвей,
И корни ядом напоила.
Яд каплет сквозь его кору,
К полудню растопясь от зною,
И застывает ввечеру
Густой, прозрачною смолою.
К нему и птица не летит,
И тигр нейдёт; лишь вихорь чёрный
На древо смерти набежит -
И мчится прочь, уже тлетворный.
И если туча оросит,
Блуждая, лист его дремучий,
С его ветвей уж ядовит
Стекает дождь в песок горючий.
Но человека человек
Послал к анчару властным взглядом:
И тот послушно в путь потек,
И к утру возвратился с ядом.
Принёс он смертную смолу,
Да ветвь с увядшими листами -
И пот по бледному челу
Струился хладными ручьями;
Принёс - и ослабел и лёг
Под сводом шалаша, на лыки,
И умер бедный раб у ног
Непобедимого владыки.
А царь тем ядом напитал
Свои послушливые стрелы
И с ними гибель разослал
К соседям в чуждые пределы.

Теперь посмотрим, что это всё, повесть об истинных происшествиях или взлёт поэтической фантазии? А для этого прежде всего узнаем, что известно об анчаре современной науке. Если мы заглянем в ботанические словари и справочники, то увидим, что анчар - это дерево из семейства шелковичных или тутовых и является, стало быть, близким родичем таких полезных растений, как шелковица или тут, хлебное дерево и смоковница. Далее, находим, что слово "анчар" есть местное название дерева на острове Ява, а слово "упас" на языке туземцев Малайских островов обозначает яд, получаемый из этого дерева. Оба упомянутые слова теперь вошли в ботанический язык европейских народов. Так, по-английски анчар называется упас-три, по-немецки - Антшарбаум или Упасбаум, по-русски - анчар. Научное латинское название дерева - Антиарис токсикария, где первое слово - это латинизированное яванское название дерева - "анчар", а второе - значит ядовитый.

Согласно тем же справочникам, анчар - это гигантское дерево в роскошных тропических лесах южной Азии /Индо-малайская область/. В млечном соке этого дерева содержатся 2 гликозида: антиарин и антиозидин, которые и являются ядом, действующим на кровь. Туземцы на островах Индонезии используют сок анчара как стрельный яд /т.е. яд для отравления стрел/. Итак, мы выяснили две интересные для нас вещи:

I/ Что нарисованная Пушкиным картина ядовитого дерева, одиноко растущего в раскалённой пустыне, неверна и 2/ что яд анчара не "прозрачная смола" как говорит Пушкин, а млечный сок и что он не просачивается и не каплет сквозь кору дерева. Однако, не будем делать слишком поспешных выводов и торопиться осудить Пушкина за его необузданный поэтический вымысел.

Продолжим наши поиски того, что дало ему, как видно, повод выразить в стихах представившуюся его мысленному взору мрачно-романтическую картину. А для этого сделаем экскурсию в историю индонезийских островов, а заодно и в историю ботанической науки.

В конце I6 - начале I7 века, при завоевании голландцами Индонезии, много голландских солдат погибло от стрел туземцев, отравленных ядом анчара. Естественно, что голландцы заинтересовались этим ядом, и когда завладели Индонезией /тогда она называлась Ост Индией/ старались узнать, из какого растения его добывают. Однако, туземцы отно-

сившиеся враждебно к европейцам, не хотели раскрывать свои секреты и, чтобы отвратить голландцев от посещения мест где растёт анчар, рассказывали им разные страшные истории про смертоносную силу этого дерева. Таким образом, в конце I7 - начале I8 века в учёных трудах ряда авторов, например, даже таких серьёзных натуралистов как Кемпфер и Румпф, которые были пионерами изучения природы Восточной Азии, про анчар писалось, что под деревом не растёт ни одно растение, ни трава, ни кусти, и не только около дерева, но и в окружности на расстоянии брошенного камня земля кругом бесплодна, черна и, как-би, вижжена. Дерево выделяет такие ядовитые испарения, что птицы, садящиеся на его ветки, отравляются, впадают в оцепенение и падают мёртвыми. Перья их устилают землю. Всё, что приходит в соприкосновение с деревом или его испарениями - погибает, так что все животные и птицы избегают приближаться к нему. Ни один человек не смеет подойти к дереву, если его руки, ноги и голова не прикрыты одеждой.

Некоторые натуралисти полагают, что помимо вышеприведённих рассказней туземцев, причиной возникновения толков о смертельных испарениях анчара мог послужить тот факт, что на Яве это дерево растёт в вулканической долине, наполненной углекислим газом, и спуск в эту долину сопряжён с серьёзным риском для жизни.

В сентябре I785 г., некто Фёрш опубликовал все эти досужие вымисли об анчаре в лондонском журнале "Лондон Мэгазин", причём, что было хуже всего, виставил себя в качестве очевидца всего описанного, т.е., как писал один из современных ему критиков его статьи, он "лгал с бесстидством, кому трудно поверить и которое трудно простить". Описание анчара, сделанное Фёршем, разошлось по всей Европе путём перепечатки и издания его переводов на другие языки.

Пушкин, как известно, читал иностранные журнали и как эхо откликался на все явления вселенской жизни. Повидимому, в каком-то из этих журналов он натолкнулся на статью об анчаре, которая и вдохновила его на сочинение его стихотворения. Таким образом, это стихотворение, содержание которого не соответствует современным представлениям об анчаре, является, за исключением некоторых незначительных преувеличений, довольно верным отражением того, что было известно об этом дереве в Европе в конце I8 и начале I9 века.

В I805 г. француз-ботаник Лешено побивал на Яве, изучил на месте анчар и добиваемий из него яд, и своими исследованиями опровегт всё то, что говорилось до того времени об этом растении. В I8I0 г. в журнале "Анналы Парижского музея естественной истории" появилась учёная статья Лешено, в которой он дал полное ботаническое описание анчара и предложил эпитет "антиарис" в качестве научного названия этого дерева.

В заключение скажем, что не один Пушкин был введён в заблуждение журнальными статьями относительно истинной природы анчара и не один он написал об этом стихотворение. В свой время в Англии некий доктор Дарвин тоже написал на этот сюжет короткие стихи:-

"Fierce in dread silence, on the blasted heath
Fell upas sits, the hydra tree of death."

. . . . . .

Михаил Волин/Володченко/
4 вып., Австралия

О МЕДИТАЦИИ, ДРУЖБЕ И О СИРЕНИ

Во время медитации глядящее во внутрь сознание возвращается к чему-то ясному, цельному, не тронутому временем, к истокам бытия. Это как-бы возвращение домой после долгих блужданий в лабиринтах жизни. Я думал о поездке в Сан Франциско на 50-летнюю встречу нашего выпуска в этих категориях. Для меня, жившего тогда в Нью Йорке, это не только была поездка через всю Америку с востока на запад, это было путешествие с ЗАПАДА НА ВОСТОК, из вечера моей жизни к её утру. Поездка в мою молодость, к упоительно сладким её истокам, с первым трепетом просыпающегося сердца, с запахом китайской сирени. Я знал, что встречу друзей, которых я не видел пол-века. Такая встреча большой духовный опыт!

Возможно, что мы меняемся только физически, а самое главное в человеке, какой-то его внутренний стержень, всегда остаётся таким же. Индивидуальность, с которой мы родились, как с отпечатком пальца, не меняется. Всё, что лишь намечалось в I6-I7 лет, утвердилось и никакие жизненные бури, в общем, ничего не изменили...

Мы встретились на один день. Посмотрели друг на друга, пожали. Затем пообедали, выпили, поговорили и опять разъехались, чтобы,может-быть, никогда больше не встретиться. Пожилые люди с своими личными жизнями, радостями, проблемами и горем. Разъехались чтобы доживать свой положенный век по-своему...

.....

Н А М П И Ш У Т

Ноня Коппэ.
I вып.,Нью Йорк

От души желаю вам полного здоровья, радости и счастья.Сердечнейший привет!

.....

Таня Кэнпак/Щелкунова/
I вып.,Австралия

Поздравляю с праздниками. С наилучшими пожеланиями.

.....

Ксана Карталова, 2 вып,
Сан Франциско

Олечка, я очень рада, что ты дала мне адреса соучеников...Спасибо за листовку №I7, очень интересная..До сих пор вспоминаю, как вы нас тепло встретили. Всем передаю привет и поздравление.

.....

Лора Сурина, 2 вып.
Сан Франциско

Поздравляю с праздниками, желаю всего хорошего.

.....

Муся Щелкова/Харитонова/
2 вып., Калифорния

Желаю всего самого хорошего - сил, бодрости, здоровья и счастья.... А выйдет ли листовка в этом году? Всегда так интересно её почитать

.....

Леня Куковский, 2 вып.
Бельгия

У нас все благополучно. Мы провели отпуск в Испании на берегу моря, а на обратном пути посетили Мадрид, Толедо, Эскуриал, в общем пересекли всю Испанию.. Если будет листовка, то, пожалуйста, пришлите и мне... Спасибо за листовку 4-го и 5-го выпусков /№I7/. Я был поражен тем, что 9 человек из 37 из 4-го выпуска умерли. Ведь этот класс мы довольно хорошо знали, среди них было много костряков. Сердечный привет.

.....

Веня Кокшаров, 2 вып.
Председатель Объединения в Брисбене, Австралия

Поздравляем в вашем лице, Боря и Оля, вашу дружную семью нашего Союза Окончивших. Желаем здоровья и энергии на благо дружбы со школьной скамьи...Листовка №I7 оказалась весьма популярна, т.к. 4 и 5 выпуски в одной листовке.

.....

Аля Арефьева, 2 вып.
Сан Франциско.

Поздравляю Правление Союза Окончивших с 20-летним юбилеем большой трудной работы. Желаю всем вам, труженикам, здоровья и сил для дальнейшей работы Листовки, которая доставляет нам, читающим, большое удовольствие. Большое спасибо всем за этот труд.
...Получила Листовку №I7, за которую сердечно благодарю. Читаю и ещё раз перечитываю, так все интересно.Олечка, о Вашей поездке в Св.Землю читала, Вы так хорошо всё описали, как будто сама там была вместе с Вами.

.....

№2 НОВОГОДНИЙ

ЛИСТОВКА

Заграничного Отдела Союза Окончивших

Гимназию Х.С.М.Л

в г. Харбине

ОТ РЕДАКЦИИ.

Дорогие друзья, в рассеянии сущие,

Наш Союз Окончивших живет и работает! Сейчас он задался целью отыскать каждого из Вас, в каком-бы медвежьем уголке вселенной Вы не находились. Он задался целью наладить связь между всеми абитуриентами нашей родной гимназии. Ведь мы все духовно связаны на всю жизнь! На всех нас лежит неизгладимая печать одной гимназии, одной Alma Mater. Ее не выкинешь и не вырубишь топором. В наше безвременье надо крепить дружбу и единение, ибо в них одних сила и защита от натиска жестокостей жизни. А что может быть лучше и крепче дружбы со школьной скамьи! Поэтому наши девизы: "За дружбу со школьной скамьи!" и "Старый друг лучше новых двух!"

Поздравляем Вас, дорогие друзья, с Новым Годом и Рождеством Христовым. Просим прощения за возможное опоздание листовки и за ошибки, которые могли вкрасться в списки. Не сетуйте, если в списках абитуриентов проживающий на Северном Полюсе попадет в Африку.

Итак, друзья, да здравствует Союз Окончивших! С Новым Годом, с новым счастьем и с обновленной дружбой старых школяров!

РЕДАКЦИЯ

Харбин, Садовая №59

Х.С.М.Л.

ПРЕДСЕДАТЕЛЬ СОЮЗА ОКОНЧИВШИХ.

Дорогие друзья!

Прежде всего, конечно, всех окончивших нашу дорогую гимназию, без различия выпуска, возраста, пола и т.д., от себя лично и от Союза Окончивших в целом поздравляю с наступающими праздниками Нового Года и Рождества Христова.

Желаем Вам весело провести праздники, чудесно встретить оба Новых Года и с обновленной душей и телом полным новых сил и энергии бодро и смело приступить к Вашим обычным занятиям и делам. А тем, кто

из Вас еще хранит Харбинские традиции Новогодних и Рождественских визитов, - тем мы, конечно, желаем полностью выполнить "визитную программу". Но только, господа визитеры, помните, что перегружаться различными спиртными напитками, даже на праздниках, не рекомендуется. Это немножко вредно. Видите, мы даже заботимся, насколько это возможно для нас, о Вашем драгоценном здоровьи.

Ну, а теперь несколько слов о деле. Многие из Вас не знают, что в будущем 1940 году 7-го Апреля (праздник Благовещения) мы будем праздновать 10-летний юбилей существования Союза Окончивших. Шутка сказать - 10 лет! Если в обыкновенное мирное время 10 лет считается немалым сроком, то в наше эмигрантское лихолетье 10 лет существования организации, подобной Союзу Окончивших, является действительно замечательным событием. 10 лет нашей работы лучше всего доказывает целесообразность наших идей. Эти 10 лет говорят нам, что наше об'единение имеет под собой прочный фундамент дружбы, заложенный в лучшее время нашей жизни - в те золотые годы юности, когда для нас не существовало никаких забот и волнений о завтрашнем дне. И, пожалуй, единственными неприятными моментами были те минуты, когда нас неожиданно вызывали на уроке и оказывалось: "О, Боже мой, я забыл решить пару задач по геометрии" - лепетал некто в синем халате (а как страшен был в эти минуты наш славный математик Г.Ф.Томан), или Михаил Михайлович обнаруживал, что древние римляне спрягали video , совсем не так как это представлялось 16-летней харбинке, ученице 6-го класса; или Игорь Александрович Мирандов довольно быстро определял, что ученик 7-го класса "Х" был вчера вечером в кино и у него, конечно, не было времени заглянуть в English Literature, как это следовало бы сделать. Но, господа, признайтесь сейчас откровенно - в школьной жизни каждой и каждого из Вас бывали такие пренеприятные случаи, но время прошло, горечь этих моментов исчезла и в наших сердцах остались только [illegible]тные и милые воспоминания о далеких ученических днях.

Так вот, дорогие бывшие сошкольники, очередной задачей Союза Окончивших является завязать и укрепить связь между всеми нами окончившими одну и ту же гимназию. Задача, безусловно, нелегкая. Большинство окончивших раз'ехалось из ставшего почти родным для нас Харбина. Многие из Вас осели и строют свою жизнь в различных городах Дальнего Востока. Иных судьба забросила в Америку, Австралию, Европу. Нет только представителей Союза в Африке. Одним словом, идет мирное завоевание всех частей света окончившими нашу гимназию.

Мы глубоко убеждены, что ни время, ни расстояние не смогут явиться препятствиями для нашего об'единения, основанного на истинной дружбе. Мы уверены, что наш призыв об установлении связи между нами и Вами (т.е. Харбинцами и проживающими вне Харбина) и об организации отделений и представительств Союза Окончивших в таких центрах, как Шанхай, Тяньцзин, Гонконг, Мукден и т.п. не останется безответным, и найдет отклик в Ваших сердцах и каждая-ый из Вас приложит все усилия к осуществлению задуманной нами цели, успешное завершение которой будет лучшим подарком Союзу Окончивших к его 10-летнему юбилею.

Итак, дорогие друзья, еще раз с наступающими праздниками и да пожелаем друг другу успеха в нашей общей работе.

Алекс.А.Костин.

ОТ ГЛАВНОГО ПРЕДСТАВИТЕЛЯ СОЮЗА ОКОНЧИВШИХ НА ДАЛЬНЕМ ВОСТОКЕ.

Дорогие друзья!

Поздравляю всех абитуриентов с праздниками Нового Года и Рождества Христова. Полного успеха в личной и нашей общей работе!

Ваш
В.Э. Коппе.

СОСТАВ ПРЕЗИДИУМА СОЮЗА ОКОНЧИВШИХ гимназию Х.С.М.Л. на 1939-40 выб. год.

Председатель Союза	Ал.А. Коетин (6)
Вице-Председатель	Г.Т. Блодиг (8)
Казначей Союза	В.А. Кигелов (6)
Секретари Союза	Е.Н. Каменская (11)
	В.А. Долматова (9)
	В.Л. Волосач (12)
Помощники Казначея	М.И. Каракулов (12)
	И.Н. Николаева (12)

СОСТАВ КЛУБНОГО КОМИТЕТА СОЮЗА (местный отдел).

Заведывающий Клубом	А.С. Шавалова (11)
Технический секретарь	В.А. Карамзин (9)
Старшая хозяйка	О.С. Кулинич (10)
Хозяйки	Е.С. Евсеева (12)
	Е.Н. Каменская (11)
	И.Н. Николаева (12)
	С.М. Покровинная (10)
	Е.В. Шишканова (9)

СОСТАВ ЗАГРАНИЧНОГО ОТДЕЛА СОЮЗА (в Харбине).

Начальник Отдела	В.В. Кокшаров (2)
Заведывающий изданиями	И.М. Безчеремных (10)
Технические сотрудники	З.В. Кокшарова (6)
	З.К. Половцева (5)
	А.Н. Прикащикова (3)
	Е.В. Шишканова (9)

ЧЛЕНЫ ЗАГРАНИЧНОГО ОТДЕЛА ВНЕ ХАРБИНА

Главный Представитель Союза на Дальнем Востоке – Мукден	– В.Э. К о п п е (1)
Представитель в г. Мукдене	– В.Г. Зезин (5)
–"– г. Дайрене	– В.Л. Болдырев (6)
–"– г. Таньцзине	– Р.Ф. Янченок (5)
–"– г. Шанхае	– И.К. Скоблина (Штенгель) (1)
–"– г. Гонконге	– Н.И. Федосеева (11)

ЦЕНТРАЛЬНЫЙ АДРЕСНЫЙ СТОЛ ЗАГРАНИЧНОГО ОТДЕЛА находится в МУКДЕНЕ, в ведении В.Э. Коппе.

СОСТАВ РЕВИЗИОННОЙ КОМИССИИ СОЮЗА.

Председатель	В.Т. Крякимский (1)
Члены	А.А. Звонников (1)
	В.И. Моложевич (1)

Галя Саулас/Архангельская/
2 вып., Бразилия

Всегда думаю о вас с чувством глубокой дружбы и благодарности. ...Пришла и листовка №17. Не знаю, как и отблагодарить вас за это. В следующей листовке будет описан юбилей 6-го выпуска - выпуск моего братишки Юры. Многих его соучеников я знала весёлыми и задорными мальчиками и девочками.
В листовке прочла письмо Гали, дочери Е.А.Парицкой. Я помню её хорошо маленькой девочкой - мы вместе держали вступительный экзамен в Коммерческое Училище. Она была с бабушкой, а я с папой. Был мой первый контакт со школой. Она вспомнила меня и я была очень тронута. Если можете, включите это в листовку, чтобы и она знала, что я с чувством симпатии подумала о ней..
Да хранит вас Господь и даст вам сил нести радость окружающим! 25-го января у нас день рождения города Сан Паулю...Привет всем, кто меня знает и помнит.

.....

Катя Макарова, 2 вып.

Привет всем нашим девочкам и мальчикам.. Как живут Лёнчик и Алёша? ..Мы с мужем любим бывать в драматическом театре, любим также и балет. Будете писать нашим девочкам - передавайте всем мой далёкий привет, я их всех помню и люблю.Привет Алёше, Лёнчику, Вове. Желаю доброго здоровья, радости, хорошего настроения и всего самого хорошего в жизни.

.....

Надя Мостынь, 2 вып.

Передавайте привет и мои праздничные поздравления всем друзьям по гимназии.Лёнчику большой большой привет. Шлю самые сердечные,самые добрые пожелания. Будьте всегда молоды душой, бодры духом, никогда не теряйте своей энергии. Будьте здоровы!
Пишу поздравления к Празднику и картины далёкого прошлого, связанные с ним, встают перед глазами. Весна нашего города и нашей жизни! Вербочки, фиалочки - всё так радовало и веселило. Звон колоколов и радостные лица окружающих! И тогда казалось, что эта радость и счастье будет продолжаться всю жизнь, не было даже мысли, что может наступить черная полоса...Как бы хотелось хоть разок побывать на нашей встрече с друзьями! Привет и поздравление всем всем старым друзьям, Лончику, Алёше.

.....

Миша Попов, 3 вып.
Южная Африка

Шлю привет всем бывшим соученикам.Желаю счастья и благополучия.

.....

Женя Штенгель, 3 вып.
Германия

...Мы посетили остров Корфу, потом на юге Пелопоннеса осматривали руины средневекового города Мистра с целым рядом византийских церквей. Затем были два дня на острове Крит. После Крита мы были два дня в Израиле, затем на Кипре, потом на юге Турции и,наконец, в Дельфи. Потом мы вернулись в Венецию, откуда выехали в поездку на пароходе...Дай вам Господь полное благополучие и доброе здоровье. С сердечным приветом.Мне очень жаль, что я так и не могу съездить в Сидней и побывать на встрече Союза Окончивших.Когда вы собираетесь побывать в Европе? Была бы очень рада встретиться с вами. Сердечный привет всем членам С.О. ХСМЛ и наилучшие пожелания.

.....

Зина /Вологодская/ и Костя Попели
3-ий вып., Сидней.

Желаем успеха вам обоим в вашей работе, здоровья и энергии. Из-за вашей работы питомцы ХСМЛ не разбросаны, а соединены.

.....

Галя Спотлодж/Яковлева/
3 вып., Нью-Йорк

Спасибо за листовку /4 и 5 выпуски/ и письмо. Была так рада прочитать все это! Всегда, когда думаешь о Харбине и гимназических годах, охватывает такое теплое, ласковое чувство ко всему этому, ко времени,

когда все мы жили ни о чём не заботясь, где были три незыблемые вещи - своя семья и дом, школа и церковь....Все номера листовки лежат у меня на полке и я очень люблю от времени до времени их перечитывать...Всем знакомым привет. Не перерабатывайте!... ....Много читаю, смотрю телевизию и просто лежу и ...вспоминаю то, что было, но чего уже нет...Как всегда, жду с нетерпением листовку.

.....

Вова Смирнов, 3 вып.
Канада

Мы всё ещё не оставляем надежды поехать в Австралию, но как вы знаете, наша собачка Чики уже довольно старая /ей 14 лет/ и ветеринар сказал, что собачка в таком возрасте не может перенести долгую разлуку и зачахнет дней через 10-15. Ехать же на короткий срок в Австралию не имеет смысла. Когда приедем, то на месяца два-три. Столько друзей повидать от Мельбурна до Брисбена!.. Не собираетесь ли вы снова навестить нас? Будем очень рады вас повидать. С приветом.

.....

Юра Волков, 3 вып.
Канада

Получил юбилейный номер листовки №17 с описанием юбилеев 4 и 5 выпусков. Большое спасибо как за присылку листовки, так и за тот труд, который вы уже много лет вкладываете в её производство. В знак признательности вношу небольшую лепту на покрытие хотя бы почтовых расходов, которые ростут с каждым годом. С большим интересом прочёл листовку. Может быть удастся съездить навестить Галю Снетледж /Яковлеву/ в санатории часах в двух езды от Нью Йорка. В середине марта буду в Нью Йорке... Я вышел в отставку из университета по возрасту. Занят по трём направлениям: 1/Редактирую журнал "Успехи физических наук", который издаёт американский Институт Физики в Нью Йорке; 2/ состою членом Попечительного Совета Ванкуверского Госпиталя; 3/состою членом канадского Научного Комитета. Всего хорошего.

.....

Аня/Прикащикова/ и Юра Дориан
3 и 5 вып. Сан Франциско.

Вы молодцы! Дай Бог вам энергии и здоровья на многие годы! Успеха во всем! .....

Костя Кайдо, 4 вып. Белый

С Светлым праздником Пасхи, с весной и новыми надеждами! Желаем здоровья и благополучия. Спасибо за замечательную листовку №17. Сердечный привет.

.....

Петя Кондаков, 4 вып.
Южная Австралия

Листовку №17 получил, большое спасибо. Желаю доброго здоровья и преуспевания в ваших трудах.

.....

Нина Дальмейда/Бойсен/ 4 вып.
Португалия

Я была в Дании у сестры Лили, она шлёт всем соученикам привет... Боб с женой были у меня из Испании. Это занимает десять часов езды автомобилем, дороги очень хорошие и поездка не утомительная. Боб также шлёт привет всем соученикам. Я шлю привет всем моим друзьям по Харбину...Благодарю за листовку №17, такая интересная. Прилагаю мою малую лепту, которая ничто по сравнению со всей той работой, которую вы делаете. Хотелось бы знать, где Вова Целкунов. Если можно, узнайте его адрес через его сестру Таню. ...Желаю вам всего наилучшего и ещё раз спасибо за листовку. Привет всем друзьям.

.....

Нина Волин/Володченко/ 4 вып.
Южная Австралия

Получил листовку и прочитал её с большим удовольствием. Особенно было интересно прочитать куплеты на учеников и учениц нашего класса, составленные милейшим Пуцято, которого я последний раз встретил на Филиппинских островах. Как правильно и как верно он дал зарисовки характеров! Посылаю для листовки страничку моих мыслей о нашей встрече в Сан Франциско. Надеюсь, что как-нибудь встретимся.

.....

Ира Нелсон/Федулова/
4 вып., Калифорния

Желаем вам здоровья, исполнения ваших желаний и сил, сил, сил, чтобы выпускать листовку ХСМЛ, которую мы все с нетерпением ждём!

.....

Таня Супруновнч/Харитонова/
4 вып., Брисбен

Желаем здоровья и сил на продолжение своей плодотворной деятельности. Большое спасибо за листовку, прочитала её в один присест.

.....

Юра Тельтофт, 4 вып.
Сан Франциско

Всего наилучшего!

.....

Лиля Морозова, 4 вып.Калифорния

Спасибо превеликое за такую радость, получила юбилейную листовку №17, юбилей нашего 4-го и 5-го выпусков. Читаю и перечитываю, не могу оторваться. Такие чудесные, милые по воспоминаниям статьи и стихи соучеников и прекрасное описание Вашего, Олечка, паломничества в СвятуюЗемлю. Спасибо, дорогие, за все ваши труды по издательству. Прилагаю чек в издательский фонд. Шлю лучшие пожелания вам и всем соученикам и всем друзьям.

.....

Злата Быкова/Половцева/
5 вып.,Калифорния

Когда же выйдет листовка? Передайте привет и поздравление Любе Нестор и её милому супругу. Также Алёше Савину и его сыну. У меня сохранились чудесные воспоминания о поездке в Австралию, о радушной встрече у Любы в доме и о тёплом отношении к нам всех членов Союза Окончивших в Сиднее. По правде сказать, мы не ожидали такой торжественной встречи. Честь вам и слава. Ещё раз благодарю и всех других участников встречи. Была тронута до слёз таким душевным приёмом. У вас гораздо сильнее русский дух и традиции. Спасибо ещё раз за всё.

.....

Юрий Архангельский
6 вып., Сидней, Австралия

Всех моих соучеников и соучениц из 6-го выпуска сердечно поздравляю с нашим юбилеем.

.....

Володя Зпов, 6 вып.
Сидней, Австралия

Дружеский привет и наилучшие пожелания всем окончившим ХСМЛ и особенный привет всем, кто учился и кто закончил в шестом выпуске.

.....

Анатолий Карпенко, 6 вып.
Сан Франциско

Насчёт 50-ой годовщины нашего 6 выпуска. Конечно, будем праздновать. Я и Карл Лещинский и Виктор Алексеев организуем "большое чествование" и приглашаем всех членов объединения и их друзей. Разбирая поблекшие карточки и старую корреспонденцию нашел "листовку заграничного отдела ХСМЛ 1939-1940 г". Высилаю вам копию листовки, а также список шестого выпуска и местонахождения. Буду очень признателен, если кто-либо знает тех, которых я местонахождение не установил...Снял помещение для празднования нашей годовщины. Празднование назначено на 18 июня 1983 г. Приглашаем австралийцев приехать к нам в гости. Всегда найдётся место, где гости и друзья смогут остановиться...Я попрежнему работаю в той же компании 29-ый год. Один или два раза в месяц езжу по делам работы, а в остальное время сижу и изобретаю, получил в прошлом месяце ещё один патент /мой II-ый/. Конечно, мне Эдиссона не догнать. Привет моим соученикам, поздравляю их с наступающей 50-ой годовщиной и надеюсь всех их увидеть перед тем, как уйду на вечный покой. Мой сердечный привет и также от моей супруги Норы и Карла Лещинского.

.....

Злата Бикова/Половцева/
5 вып.,Калифорния

Желаю вам всего самого наилучшего...Мне очень жаль, что пропала моя статья о поездке в Австралию. У меня был ремонт в двух комнатах и я где-то хорошо всё запрятала, а возможно, что по ошибке и выбросила. Очень много было барахла на трёх полках. Когда же выйдет листовка? Я знаю, что вы заняты. Я теперь тоже завязла в общественных делах и запустила все свои... Передайте привет и поздравление Любе Нестор и её милому супругу. Также Алёше Савину /я потеряла Алёшин адрес/. Я не нашла господина, о котором Алёша просил.

.....

Андрей Баранов, 7 вып.
Массачузетс, США

Листовку № I7 я получил, спасибо. Материала из жизни С.О. и окончивших ЖСМЛ в ней много... Новую листовку буду ждать с нетерпением. Можно ли мне написать письмо А.А.Гусеву и,если можно, то сообщите его адрес...Продолжаю писать свои статьи, заметки и рецензии и посылать их в печать. Но печатание занимает очень долгое время, так что из печати они выходят очень редко - I-2 раза в год. С дружеским приветом и лучшими пожеланиями. .....

Зоя Каллинан/Бородкина/
7 вып.,Сан Франциско

Большое спасибо за листовку №I7. Честь и хвала вам за вашу грандиозную работу и спасибо за новости со всех стран о наших соучениках. У нас предполагается встреча в июне после долгого затишья. Будет приятно опять увидеть своих соучеников. Прилагаю чек на листовку. Привет.

.....

Лёля Скрипкина/Желкунова/
3 вып.,Сан Франциско

Шлём самые наилучшие пожелания.

.....

Владя/Долматова,9 вып./ и
Гоша Окладников,Южная Австралия

Шлём сердечный привет и самые наилучшие пожелания как вам обоим так и всем друзьям, помнящих нас по гимназии. Помним всех и всем желаем здоровья, сил и полного благополучия в дальнейшей жизни.

.....

Оля Чистякова/Трамкау/
I0 вып.,Брисбен,Австралия

Спасибо большое за листовки. Листовка очень интересная... Всего наилучшего. .....

Ада Филяева/Шалова/II вып.
Коннектикут, США

Получила листовку и, как всегда, почти не отрываясь, просмотрела её с большим интересом и волнением. Большое спасибо вам с Борей за эту колоссальную жертвенную работу. Прилагаю чек. ..Я тоже побывала в Святой Земле прошлым летом. Как и у тебя, у меня сильное незабываемое впечатление от этого паломничества. Будьте благополучны. .....

Ира Сюй, I8 вып.
Вашингтон

Шлю сердечное поздравление и самые лучшие пожелания к двадцатилетнему торжеству Союза Окончивших в вашем городе Сиднее!!! Многие лета!!! И большой привет к 50-летию шестого выпуска - я тогда только поступала в первый класс, но всё же хочу послать им привет....Такое большое большое СПАСИБО за листовку. Ты и Боря великое дело делаете, всегда буду вам за это благодарна. Это нам в гимне нашей гимназии:

"Смыкайтесь в круг
Плечём к плечу"

Эти слова, этот завет ты и Боря осуществляете от края и до края. Прошу поместить это в листовку...Прилагаю взнос за листовку.

.....

Помещаем присланные нам Витей Гулиной/Загибаловой/ карикатуры. Витя, известная харбинская карикатуристка ВИТА, окончившая Колледж ХСМЛ в Харбине, и сейчас продолжает радовать многих своими талантливыми карикатурами.

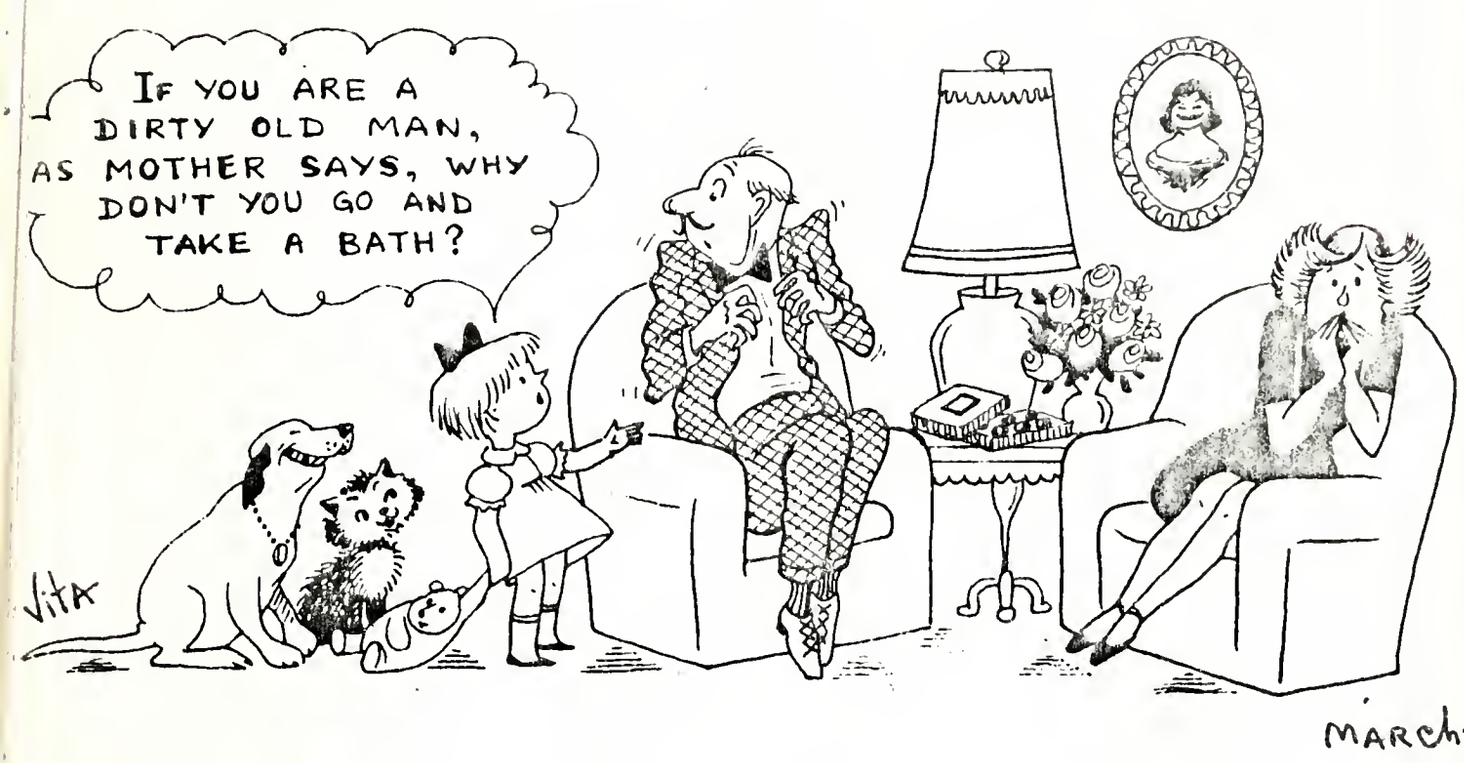

MARCH-81

NEGLIGEE OF OUR LIBERATED WOMAN CERTAINLY WOULD IMPRESS LADIES OF FORMER YEARS...

FEBR. 1983

Гедда Ильвес, 18 вып.
Лос Анжелес

Привет и наилучшие пожелания всем друзьям по ХСМЛ и Харбину! Посылаю на расходы по листовке. Спасибо за присылку.

.....

Тоник Копецкий, 14 вып.
Южная Австралия

Листовку получили, посылаем чек. Были опечалены узнать о смерти Парницкой. Хоть и знаем, что возраст её был большой, но всё-таки печально, что ушла из этого мира...Желаем здоровья и всего наилучшего.

.....

Галя Денисова/Бессмертная/
2 вып.Института, Сан Франциско

Дай Бог вам здоровья, благополучия, душевных и физических сил в вашей общественной деятельности. Оля, Ваша статья о поездке в Святую Землю вызвала у меня слёзы, да и не у одной меня.

.....

Вита Гулина/Загибалова/
Колледж ХСМЛ, Лос Анжелес

Спасибо сердечное за юбилейную листовку №17. Спасибо, что не забываете меня...Вы буквально творите чудеса, продолжая поддерживать связь со всеми окончившими Гимназию и Институт ХСМЛ. Честь вам и слава! С энтузиазмом поднимаю бокал калифорнийского шампанского за ваши прошедшие, настоящие и будущие успехи! Процветайте! Я продолжаю рисовать карикатуры для старческой листовки. Начала уже седьмой год. Город Лос Анжелес наградил меня похвальной грамотой за выдающиеся заслуги в общественной деятельности, связанной с улучшением жизни общества. Красный Крест, где я тоже работаю волонтёром, презентовал мне красивую рамку для этой награды. Так что и я слегка барахтаюсь в "лучах славы".... Будьте здоровы и благополучны.

.....

Инна Каннинг/Голубицкая/
Колледж ХСМЛ, Канада

Когда встретишь соучеников по Колледжу ХСМЛ, передавай мой привет.

.....

Лида Акчурина/Истратенкова/
Колледж ХСМЛ, Бразилия

Листовку я получила. Конечно, нет слов тому, как было приятно читать и вспоминать прошлое. Очень мне понравилось твоё описание путешествия на Святую Землю. Замечательно и трогательно всё подмечено, я опять себя там так и представляю...Очень много интересного узнала из листовки...Вас в Австралии много и это скрашивает жизнь...Благодарю за листовку и память обо мне.

.....

Яна Брандт, Израиль
Колледж ХСМЛ

Как идёт подготовка с листовкой? Надеюсь, что не забудешь про меня?..Передай привет нашим общим друзьям. Кого ты из них встречаешь?

.....